

BARRAGEM PEDREIRA



PARTE X – MEIO SÓCIO

JUNHO/2020

Período: janeiro a abril de 2020



www.daeepedreiraeduaspontes.com.br



PEDREIRA E CAMPINAS – SÃO PAULO

BARRAGEM PEDREIRA



ANEXO XVI Programa de Comunicação e Interação Social

JUNHO/2020

Período: janeiro a abril de 2020



www.daeepedreiraeduaspontes.com.br



PEDREIRA E CAMPINAS – SÃO PAULO

RELATÓRIO DE ANDAMENTO DOS PROGRAMAS AMBIENTAIS BARRAGEM PEDREIRA

4º Relatório Quadrimestral do Programa de Comunicação e Interação Social

0322-01-AS-RQS-0004-R01-PCIS

Contrato: N° 2018/11/00032.2

**Janeiro a abril
2020**

SUMÁRIO

1.	INTRODUÇÃO	8
2.	CONDICIONANTES DA LICENÇA DE INSTALAÇÃO	9
3.	ESTRUTURA ORGANIZACIONAL	10
3.1	EQUIPE TÉCNICA	10
4.	PROGRAMA DE COMUNICAÇÃO E INTERAÇÃO SOCIAL	11
4.1	ATENDIMENTO AOS OBJETIVOS, METAS E INDICADORES DO PROGRAMA	11
4.1.1	Atendimento aos Objetivos	11
4.1.2	Atendimento às Metas	11
4.1.3	Indicadores	12
4.2	RESUMO DAS ATIVIDADES ANTERIORES – HISTÓRICO	13
4.3	ATIVIDADES DESENVOLVIDAS NO PERÍODO	14
4.3.1	Matriz Institucional	14
4.3.2	Reuniões de Articulação	14
4.3.3	Centro de Comunicação e Interação Social – CCIS	15
4.3.4	Registros de Ouvidoria	20
4.3.5	Difusão de Informações	24
4.3.6	Boletim Informativo	25
4.3.7	Produção de Materiais Gráficos	26
4.3.8	Pesquisa de Percepção	29
4.3.9	Material Informativo para Imprensa ou Mídia Social	30
4.4	PLANEJAMENTO DAS PRÓXIMAS ATIVIDADES	31
5.	CRONOGRAMA – PROGRAMA DE COMUNICAÇÃO E INTEGRAÇÃO SOCIAL	32
6.	ANEXOS	36

ÍNDICE DE QUADROS

Quadro 1 – Equipe técnica.....	10
Quadro 2 – Atendimento aos Objetivos.....	11
Quadro 3 – Atendimento às Metas.....	12
Quadro 4 – Atendimento aos Indicadores.....	12
Quadro 5 – Reuniões de articulação realizadas, janeiro a abril / 2020.....	15
Quadro 6 – Mapa geral de atendimentos no Centro de Comunicação e Interação Social, 2020.....	18
Quadro 7 – Registros de ouvidoria externa, 2019 - 2020.....	21
Quadro 8 – Registros de ouvidoria interna, 2020.....	22
Quadro 9 – Atividades de difusão de informações realizadas no período.....	25
Quadro 10 – Materiais gráficos produzidos e divulgados – janeiro a abril / 2020.....	28
Quadro 11 – Materiais gráficos produzidos sobre o coronavírus – janeiro a abril / 2020.....	29
Quadro 12 – Quantidade de material distribuído ao público externo e interno.....	29
Quadro 13 – Material para imprensa.....	31
Quadro 14 – Cronograma Ano 1.....	33
Quadro 15 – Cronograma Ano 2.....	34
Quadro 16 – Cronograma Ano 3.....	35

ÍNDICE DE FOTOS

Foto 1 – Visitante observa mural de informações no CCIS (15/01/2020).....	17
Foto 2 – Mural de informações no Centro de Comunicação. (21/02/2020).	17
Foto 3 – Visitante observa mural de informação da Barragem Pedreira, no CCIS (18/03/2020).....	17
Foto 4 – Mural de informações do CCIS (23/03/2020).	17
Foto 5 – Mural de informações do CCIS (29/04/2020).	17
Foto 6 – Vista do mural de informações instalado no CCIS (30/04/2020).....	17
Foto 7 – Visitante assiste o vídeo sobre a construção da Barragem no CCIS (08/01/2020).	19
Foto 8 – Visitante assiste o vídeo sobre a construção da Barragem no CCIS (27/02/2020).	19
Foto 9 – Visitante tira dúvidas sobre vaga de emprego na construção da Barragem no CCIS (17/03/2020).	19
Foto 10 – Higienização da área interna do Centro de Comunicação de Pedreira (28/04/20).....	19
Foto 11 – Local de recebimento dos currículos (03/04/20).....	19
Foto 12 – Local de recebimento dos currículos (13/04/20).....	19
Foto 13 – Atendimento à ouvidoria externa (27/04/20).....	21
Foto 14 – Atendimento à ouvidoria externa (27/04/20).....	21
Foto 15 – Agente Social explica sobre as respostas da ouvidoria interna (13/01/20).....	22
Foto 16 – Agente Social tira dúvidas dos trabalhadores no Plantão Social (20/01/20).....	22
Foto 17 – Agente Social apresenta respostas referentes a ouvidoria interna (20/01/20).....	23
Foto 18 – Agente Social explica sobre respostas da ouvidoria interna em Plantão Social (27/01/20).....	23
Foto 19 – Agente Social verifica registros de ouvidoria interna (16/03/20).	23
Foto 20 – Agente Social checa existência de registros de ouvidoria (30/03/20).	23
Foto 21 – Caixa de comunicação instalada no canteiro de obras (30/03/20).....	23
Foto 22 – Agente Social presta devolutiva de registro de ouvidoria interna (30/03/20).	23
Foto 23 – Agente Social verifica registros de ouvidoria na caixa de comunicação (06/04/20).....	24
Foto 24 – Agente Social checa existência de registros de ouvidoria depositados (14/04/20).....	24
Foto 25 – Caixa de comunicação instalada no canteiro de obras (22/04/20).....	24
Foto 26 – Caixa de comunicação instalada no canteiro de obras (27/04/20).....	24
Foto 27 – Boletim Informativo disponível nos comércios locais (13/01/20).....	26
Foto 28 – Boletim Informativo distribuído junto com o informativo de animais peçonhentos (27/02/20).	26

ÍNDICE DE FIGURAS

Figura 1 – Fluxograma de Ouvidoria – Público Externo.	20
Figura 2 – Capa das edições dos boletins informativos.....	26

LISTA DE SIGLAS

ABNT – Associação Brasileira de Normas Técnicas
ADA – Área Diretamente Afetada
AID – Área de Influência Direta
ANA – Agência Nacional de Águas
APAE – Associação de Pais e Amigos de Excepcionais
BI – Boletim Informativo
CCIS – Centro de Comunicação e Interação Social
CETESB – Companhia Ambiental do Estado de São Paulo
DAEE – Departamento de Águas e Energia Elétrica
DDS – Diálogo Diário de Segurança
EE – Escola Estadual
EIA – Estudo de Impacto Ambiental
EPI – Equipamento de Proteção Individual
LI – Licença de Instalação
LP – Licença Prévia
NR – Norma Regulamentadora
PBA – Plano Básico Ambiental
PCIS – Programa de Comunicação e Interação Social
PEA – Programa de Educação Ambiental
PGA – Programa de Gestão Ambiental
RAD – Relatório Diário de Segurança
RIMA – Relatório de Impacto Ambiental
SMA – Secretaria do Estado de Meio Ambiente

APRESENTAÇÃO

O Consórcio BP OAS-CETENCO apresenta o produto correspondente ao **4º RELATÓRIO QUADRIMESTRAL DE ANDAMENTO AMBIENTAL** do Programa de Comunicação e Interação Social referente ao contrato de implantação da Barragem Pedreira na bacia hidrográfica dos rios Piracicaba, Capivari, Jundiá – PCJ, nos municípios de Pedreira e Campinas conforme elementos técnicos do Edital de Concorrência Internacional 005/DAEE/2017/DLC.

São Paulo, 22 de maio de 2020.

1. INTRODUÇÃO

O presente relatório visa atender à exigência ambiental do Edital de Concorrência **005/DAEE/2017/DLC**, cujo objetivo é a implantação da Barragem de Pedreira na bacia hidrográfica dos rios Piracicaba, Capivari, Jundiá – PCJ, nos municípios de Pedreira e Campinas com eficácia e qualidade requeridas.

O escopo deste **Relatório de Andamento Ambiental do Programa de Comunicação e Interação Social** que está baseado nas atividades realizadas no **período de 01 de janeiro a 30 de abril de 2020**.

O programa teve início antes da implantação do empreendimento, visando mitigar eventuais impactos, como a criação de expectativas falsas na população do entorno e tem como pressuposto básico a comunicação como ferramenta para o esclarecimento e sensibilização da população, estabelecendo canal de comunicação entre o empreendimento e a sociedade local.

Este programa contempla ações de comunicação como mitigação sobre impactos de alteração da dinâmica demográfica, geração de expectativas na população, mobilização da sociedade civil, valorização e especulação imobiliária, modificação das relações sociais e culturais, aumento da demanda por serviços públicos e pressão sobre a infraestrutura, perda de terras e benfeitorias, perda de instalações industriais e comerciais, modificação das condições atuais de extração mineral e redução da demanda por bens e serviços.

2. CONDICIONANTES DA LICENÇA DE INSTALAÇÃO

A seguir apresentam-se os detalhamentos das condicionantes preconizadas na LI nº 2557, referente ao programa e acompanhamento ambiental da Barragem Pedreira.

Item 1.1 – *Comprovar a execução das ações de comunicação realizadas no âmbito do Programa de Comunicação e Interação Social (pelos meios de comunicação e reuniões), em especial dirigidas aos proprietários de atividades econômicas atingidas e o funcionamento do Centro de Comunicação permanente para atendimento aos questionamentos, sugestões e eventuais críticas da população.*

Item 2.4 – *Comprovar nos relatórios quadrimestrais de acompanhamento do Programa de Comunicação e Interação Social: a divulgação e a manutenção de um canal de comunicação permanente com a população, visando minimizar eventuais problemas relacionados ao tráfego e sistema viário, incômodos gerados pelas obras; e informar sobre o número de vagas a serem abertas e o perfil profissional exigido para contratação; questões relativas à segurança da barragem e qualidade das águas. Contemplar a comunicação aos moradores, principalmente os de jusante, sobre a elevação do nível d'água a jusante após a primeira etapa de enchimento do reservatório quando a barragem começar a liberar a vazão regularizada.*

3. ESTRUTURA ORGANIZACIONAL

3.1 Equipe Técnica

Nome	Função Exercida	Formação	Registro
Ricardo Prado Franzote	Gerente de SMS	Engenheiro Ambiental e de Segurança do Trabalho	CREA 5063104197
Maria Elena Basílio	Coordenadora dos Programas Ambientais	Engenheira Agrônoma	CREA 5061242441
Cássia Elisabete de Souza Nogueira	Coordenadora de Comunicação Social	Comunicadora Social - Jornalista	MTB 42274/SP
Ariane Campaner	Agente Social	Comunicadora Social - Publicitária	-
Catarina Bicudo	Agente Social	Comunicadora Social - Jornalista	MTB - 030497/SP
Marco A. Fortunato	Agente Social	Pedagogo	-
Sarita Del Monte	Agente Social	Comunicadora Social - Jornalista	MTB - 75154/SP
Ticiane Bernardo	Agente Social	Pedagoga e Assistente social	CRESS 51.289

Quadro 1 – Equipe técnica.

4. PROGRAMA DE COMUNICAÇÃO E INTERAÇÃO SOCIAL

4.1 Atendimento aos Objetivos, Metas e Indicadores do Programa

O atendimento aos objetivos, metas e indicadores está sintetizado nos **Quadro 2, 3 e 4**.

4.1.1 Atendimento aos Objetivos

PROGRAMA DE COMUNICAÇÃO E INTERAÇÃO SOCIAL		
Objetivos	Status	Justificativa
Na divulgação do empreendimento, informar as principais características, etapas de implantação, impactos ambientais e medidas mitigadoras acerca da implantação do empreendimento; transformações decorrentes da construção e operação da obra, prevenir transtornos e conflitos, pregando respeito à população e ao meio ambiente; divulgar procedimentos de segurança dos canteiros de obras e seu entorno.	Em andamento	A divulgação do empreendimento é realizada por meio de reuniões pontuais de comunicação, informes periódicos e no Centro de Comunicação e Interação Social, instalado em Pedreira / SP.
Na responsabilidade social, implantar e fazer manutenção aos canais oficiais de comunicação entre o empreendedor e sociedade, que assegurem todos os esclarecimentos referentes ao empreendimento.	Em andamento	A divulgação do empreendimento é realizada por meio de reuniões pontuais de comunicação, informes periódicos e no Centro de Comunicação e Interação Social, instalado em Pedreira / SP.
No convívio com o empreendimento, identificar e caracterizar atores importantes no processo que contribuam a mitigar impactos socioambientais por meio da divulgação de informações; entender e esclarecer inquietações da sociedade quanto aos impactos; contribuir para minimizar interferências; informar mudanças na circulação e acessos existentes na área de implantação do empreendimento.	Em andamento	A matriz institucional é constantemente atualizada e fomenta a distribuição de informação referente ao empreendimento.

Quadro 2 – Atendimento aos Objetivos.

4.1.2 Atendimento às Metas

PROGRAMA DE COMUNICAÇÃO E INTERAÇÃO SOCIAL		
Metas	Status	Justificativa
Implantar centro de comunicação permanente com sistema de ouvidoria	Atendido	Centro de Comunicação e Interação Social implantado.
Formalizar posicionamento do empreendedor sobre questões críticas, evitando ruídos de comunicação.	Em andamento	As informações sobre o empreendimento são divulgadas por meio dos diversos canais de comunicação do empreendimento.
Manter público alvo identificado e responder os chamados registrados em até 72 horas	Em andamento	São realizados registros de ouvidoria e devidamente respondidos.
Realizar reuniões com poder público e principais lideranças para esclarecer principais eventos relacionados ao empreendimento	Em andamento	As reuniões pontuais são realizadas com segmentos

		específicos do público de interesse.
Reduzir ao máximo conflitos respondendo solicitações	Em andamento	Os chamados registrados são devidamente respondidos.
Visitar periodicamente comunidades afetadas	Em andamento	As visitas são realizadas ao longo do período.
Distribuir trimestralmente boletim informativo.	Em andamento	Boletim Informativo distribuído continuamente ao público de interesse. A 4ª. Edição está em elaboração.
Antecipar informações sobre impactos, riscos e medidas adotadas nos casos de interferências como desvio do rio, intensificação do tráfego local, qualidade das águas; à população de jusante.	Em andamento	São realizadas ações pontuais e periódicas de informação à população da ADA e AID quanto às interferências da obra.
Treinar e orientar agentes sociais sobre normas de conduta, segurança e meio ambiente.	Em andamento	Realização de treinamento de integração admissional e periódicos.
Documentar todo processo com fotos e relatórios.	Em andamento	As atividades são devidamente registradas e constam dos relatórios protocolados.

Quadro 3 – Atendimento às Metas.

4.1.3 Indicadores

PROGRAMA DE COMUNICAÇÃO E INTERAÇÃO SOCIAL	
Indicadores	Status
Apresentação do material gráfico produzido, especificando a quantidade, frequência e destinação.	Material: 35 peças Frequência: Anual e Pontual Quantidade: 2.517 (total de cópias) Destinação: Murais do Canteiro e do CCIS; Distribuição Público Interno e Distribuição Público Externo
Análise dos resultados sobre demais programas ambientais	Atendido por meio de análise / indicadores dos respectivos Programas Ambientais.
Fichas de registros de ouvidoria	03 (período) de 38 (total)
Grau de satisfação dos participantes, em especial a comunidade afetada, em relação aos processos e instrumentos de comunicação, incluindo o acesso e disponibilização das informações sobre o Empreendimento.	Pesquisa de Percepção – Análise da 3ª Pesquisa Concluída em 21/01/2020
Relatório Mensal	25
Relatório Quadrimestral	04
Relatório Final consolidado	*

* Não previsto para o período.

Quadro 4 – Atendimento aos Indicadores.

4.2 Resumo das Atividades Anteriores – Histórico

- Inauguração do Centro de Comunicação e Interação Social – 25 de junho de 2018.
- Elaboração do Plano de Trabalho Programa de Comunicação e Interação Social – Julho / 2018.
- Realização do Mapeamento Socioeconômico e Pesquisa de Percepção – Julho / 2018.
- Publicação do 1º Boletim Informativo – Setembro / 2018.
- Protocolo do Relatório de Atendimento ao Item 1.1 da Licença de Instalação da Barragem Pedreira na CETESB – CETESB.001490/2019-93 – 10 de janeiro de 2019.
- Realização da 1ª. Pesquisa de Percepção – Janeiro / 2019.
- Início do processo de mapeamento dos imóveis situados em áreas sob influência do canteiro de obras para vistoria cautelar – Janeiro / 2019.
- Criação do Comitê de Gerenciamento de Crise e elaboração do Plano de Ação – Fevereiro / 2019.
- Disponibilização dos vídeos institucionais dos empreendimentos – Fevereiro / 2019.
- Protocolo do Plano Pedagógico para a Barragem Pedreira junto à Secretaria Municipal de Educação de Pedreira (Ofício CBP – GC – 044 – 2019) – 01 de março de 2019.
- Publicação do site do empreendimento www.daeepedreiraeduaspontes.com.br – 05 de abril de 2019.
- Publicação do 2º Boletim Informativo – Abril / 2019.
- Aplicação da 2ª. Pesquisa de Percepção – Maio / 2019.
- O 1º Relatório Quadrimestral de Acompanhamento das Condicionantes da Licença de Instalação nº2557 e implantação dos programas previstos no Plano Básico Ambiental foi protocolado na CETESB em 12 de junho de 2019.
- Publicação do 3º Boletim Informativo – Agosto / 2019.
- Aplicação da 3ª. Pesquisa de Percepção – Outubro / 2019.
- O 2º Relatório Quadrimestral de Acompanhamento das Condicionantes da Licença de Instalação nº2557 e implantação dos programas previstos no Plano Básico Ambiental foi protocolado na CETESB em 15 de outubro de 2019.

- Início das atividades de apoio e comunicação referente ao Desmonte de Rocha para a comunidade da AID e ADA – Novembro / 2019.
- Implantação da Caixa de Comunicação para atender o sistema de ouvidoria direcionado ao público interno – Dezembro / 2019.
- O 3º Relatório Quadrimestral de Acompanhamento das Condicionantes da Licença de Instalação nº2557 e implantação dos programas previstos no Plano Básico Ambiental foi protocolado na CETESB em 20 de março de 2020.

4.3 Atividades Desenvolvidas no Período

No escopo das atividades do Programa de Comunicação e Interação Social desenvolvidas no período de janeiro a abril de 2020, identifica-se o desenvolvimento, estruturação, manutenção e divulgação dos canais de comunicação entre o empreendimento e a sociedade local.

4.3.1 Matriz Institucional

A Matriz Institucional consiste em um banco de dados com os principais atores sociais que apresentam relação com o projeto (grupos de interesse) e foi estruturada durante o desenvolvimento do Estudo de Impacto Ambiental – EIA para facilitar as interlocuções do empreendedor com a sociedade.

Durante o quadrimestre, a Matriz Institucional foi atualizada com a inserção de novos contatos e também com a atualização dos dados dos contatos pré-existentes, conforme apresentado no **ANEXO 0322-01-AS-RQS-0004.01-PCIS**, destacando as inclusões e atualizações.

4.3.2 Reuniões de Articulação

As reuniões de articulações são realizadas para fortalecer o diálogo e as relações comunitárias com segmentos específicos do público de interesse, como instituições de ensino, clube de serviços, órgãos públicos, lideranças formais e informais, sociedade civil organizada, entre outros.

As reuniões servem para estreitar relações, trocar dados e também como forma de prestar informação sobre o empreendimento, seja por meio de apresentações, rodas de conversa, debates ou qualquer outra atividade pertinente, de acordo com os diversos públicos envolvidos.

As reuniões de articulação realizadas ao longo do período estão citadas no **Quadro 5** e detalhadas no **ANEXO 0322-01-AS-RQS-0004.02-PCIS**.

Data	Relatório de Atividade Diária	Instituição	Contato	Proposta de Ação de Interação Social
28/01/2020	RAD06_JAN2020_PCIS	Associação Mata Ciliar	Jorge Belix	Realização de ações socioambientais.
30/01/2020	RAD09_JAN2020_PCIS	Vigilância Epidemiológica de Pedreira	Isabel Cristina dos Santos Lima Coordenadora	Pautas relacionadas à saúde municipal de Pedreira / SP.
05/02/2020	RAD01_FEV2020_PCIS	Mata Santa Genebra	Sabrina Martins Diretora e Bióloga	Recebimento de atividades de capacitação, palestras, cursos, materiais impressos, etc.
10/02/2020	RAD02_FEV2020_PCIS	Teresinha de Carvalho	Teresinha de Carvalho Delegada	Estreitamento de relacionamento com a liderança.
14/02/2020	RAD03_FEV2020_PCIS	Associação Mata Ciliar	Jorge Belix Engenheiro Agrônomo	Recebimento de informações sobre os cursos de capacitação que podem beneficiar os moradores da área diretamente afetada.
19/02/2020	RAD04_FEV2020_PCIS	SEBRAE	Marilda Kleeberg, Luiza Pocai Agentes	Atualização das oficinas de capacitação.
19/02/2020	RAD06_FEV2020_PCIS	PAT (Posto de Atendimento do Trabalhador)	Rosana Lucia Frazatto Agente	Atualização do perfil de mão de obra procurado pelo setor privado e das vagas de emprego disponíveis.
27/02/2020	RAD07_FEV2020_PCIS	CREAS (Centro de Referência Especializado de Assistência Social)	Carina Vicente Coordenadora	Estreitamento de relacionamento com a liderança.
06/03/2020	RAD01_MAR2020_PCIS	Rádio Boa Nova 105,9 FM	Valquíria Barrocal	Estreitamento de relacionamento com a liderança.
15/04/2020	RAD01_ABR2020_PCIS	Secretaria Municipal de Educação	Mariangela Aparecida de Oliveira Rodrigues - Secretária	Atualização de dados da educação municipal e estadual do município de Pedreira / SP.

Quadro 5 – Reuniões de articulação realizadas, janeiro a abril / 2020.

4.3.3 Centro de Comunicação e Interação Social – CCIS

O Centro de Comunicação e Interação Social – CCIS, foi instalado em 25 de junho de 2018, no centro do município de Pedreira, local estratégico para atender as comunidades afetadas.

O CCIS é um canal de comunicação e de ouvidoria da Barragem Pedreira. Ele tem papel importante para a divulgação dos trabalhos do PCIS e de apoio aos demais programas, como por exemplo o PMDMO – Programa de Mobilização e Desmobilização de Mão de Obra, na divulgação de vagas e recebimento de currículos.

Nestas oportunidades, os visitantes são recebidos pela Equipe de Comunicação e Interação Social que, cordialmente, fornecem as informações solicitadas, recolhem os currículos e fazem os devidos encaminhamentos aos setores responsáveis.

- **Quadro de Informações do CCIS**

O quadro de informações auxilia na divulgação e propagação de conhecimento sobre diversos assuntos referentes ao empreendimento. Ao longo do período, o mural divulgou informações acerca dos seguintes temas:

- i. Informações sobre a ANA – Agência Nacional de Águas;
- ii. Dados sobre o licenciamento e o empreendimento;
- iii. Política de Qualidade;
- iv. Divulgação de Vagas de Emprego;
- v. Divulgação de Cursos;
- vi. Saúde:
 - Campanha de Prevenção contra o Coronavírus
 - Atendimento público de saúde de Pedreira
 - Janeiro Branco
 - Animais Peçonhentos
 - Campanha de Vacinação contra o Sarampo e Febre Amarela
 - Campanha de Vacinação contra a Gripe
 - Campanha Use Preservativo Masculino e Feminino
 - Febre Maculosa
- vii. Outros assuntos:
 - Blitz de Trânsito – Férias Escolares
 - Mulheres na Construção
 - Dia Internacional da Mulher
 - Dia Internacional da Água

A seguir, registro fotográfico do mural no Centro de Comunicação e Interação Social.



Foto 1 – Visitante observa mural de informações no CCIS (15/01/2020).



Foto 2 – Mural de informações no Centro de Comunicação. (21/02/2020).



Foto 3 – Visitante observa mural de informação da Barragem Pedreira, no CCIS (18/03/2020).



Foto 4 – Mural de informações do CCIS (23/03/2020).



Foto 5 – Mural de informações do CCIS (29/04/2020).



Foto 6 – Vista do mural de informações instalado no CCIS (30/04/2020).

- **Atendimentos realizados no CCIS**

No quadrimestre foram realizados 410 atendimentos à comunidade em busca de informações sobre a Barragem Pedreira, sobretudo sobre as vagas de emprego disponíveis. Destes, 101 pessoas vieram pessoalmente ao CCIS em busca de alguma informação, 168 fizeram contato por telefone e 141 entregaram currículo.

O **Quadro 6** apresenta a consolidação de atendimentos no CCIS.

ATENDIMENTOS REALIZADOS NO CENTRO DE COMUNICAÇÃO DA BARRAGEM PEDREIRA									
	2018	2019			2020				
Atendimento	LP	jan – abr	mai – ago	set – dez	jan	fev	mar	abr	TOTAL
Recebimento de currículo	438	688	701	247	50	35	49	07	2215
Informações gerais – no local	874	293	708	143	18	37	46	-	2119
Informações gerais – via telefone	439	618	706	297	42	70	33	23	2228
TOTAL	1751	1599	2115	687	110	142	128	30	6562

Quadro 6 – Mapa geral de atendimentos no Centro de Comunicação e Interação Social, 2020.

O CCIS é aberto ao público de segunda a sexta, das 9h às 16h. No entanto, devido à pandemia do novo coronavírus, o atendimento presencial foi temporariamente suspenso desde o dia 19/03/2020, conforme Decreto Estadual nº 64.881/20.

Para a comunicação da suspensão do atendimento presencial à população foram afixados cartazes disponibilizando telefone e *e-mail* para serem utilizados como canais opcionais para atendimento. Bem como, foi instalada uma caixa de coleta de currículos, na fachada do local, evitando assim, o contato direto do público com os colaboradores. Vale destacar que, todas as medidas de reforço dos critérios sanitários, com intensificação da limpeza geral do espaço, tomadas pelo empreendimento Barragem Pedreira, foram aplicadas também no CCIS.

Algumas atividades realizadas no CCIS ao longo do período estão demonstradas a seguir.



Foto 7 – Visitante assiste o vídeo sobre a construção da Barragem no CCIS (08/01/2020).



Foto 8 – Visitante assiste o vídeo sobre a construção da Barragem no CCIS (27/02/2020).



Foto 9 – Visitante tira dúvidas sobre vaga de emprego na construção da Barragem no CCIS (17/03/2020).



Foto 10 – Higienização da área interna do Centro de Comunicação de Pedreira (28/04/2020).



Foto 11 – Local de recebimento dos currículos (03/04/2020).



Foto 12 – Local de recebimento dos currículos (13/04/2020).

4.3.4 Registros de Ouvidoria

O empreendimento Barragem Pedreira possui um sistema de ouvidoria destinado ao público externo e outro ao público interno. O sistema funciona por meio de atendimento pessoal, por telefone, *e-mail* ou caixa de comunicação instalada em locais estratégicos.

As dúvidas, reclamações, sugestões ou elogios são registrados em fichas, as quais são encaminhadas às áreas responsáveis. A Equipe de Comunicação e Interação Social acompanha até a resolução final de cada caso demandado.

- **Público Externo**

Todas as solicitações de ouvidoria externa registradas no CCIS são respondidas aos solicitantes dentro do prazo previsto de 72 horas úteis. A **Figura 1** apresenta o fluxograma de ouvidoria do empreendimento.



Figura 1 – Fluxograma de Ouvidoria – Público Externo.

Ao longo do último quadrimestre, houve 03 registros de ouvidoria externa no CCIS da Barragem Pedreira. O **ANEXO 0322-01-AS-RQS-0004.03-PCIS** apresenta as Fichas de Atendimento Individual de ouvidoria externa, entre os meses de janeiro a abril de 2020 e o **Quadro 7** mostra os números de registros de atendimento de ouvidoria externa.

OUVIDORIA EXTERNA									
	2018	2019			2020				
	LP	JAN-ABR	MAI-AGO	SET-DEZ	JAN	FEV	MAR	ABR	TOTAL
Informações	06	08	04	02	-	-	-	03	23
Reclamações	03	04	01	03	-	-	-	-	11
Sugestões	01	02	01	-	-	-	-	-	04
Elogios	-	-	-	-	-	-	-	-	-
TOTAL	10	14	06	05	00	00	00	03	38

Quadro 7 – Registros de ouvidoria externa, 2019 - 2020.

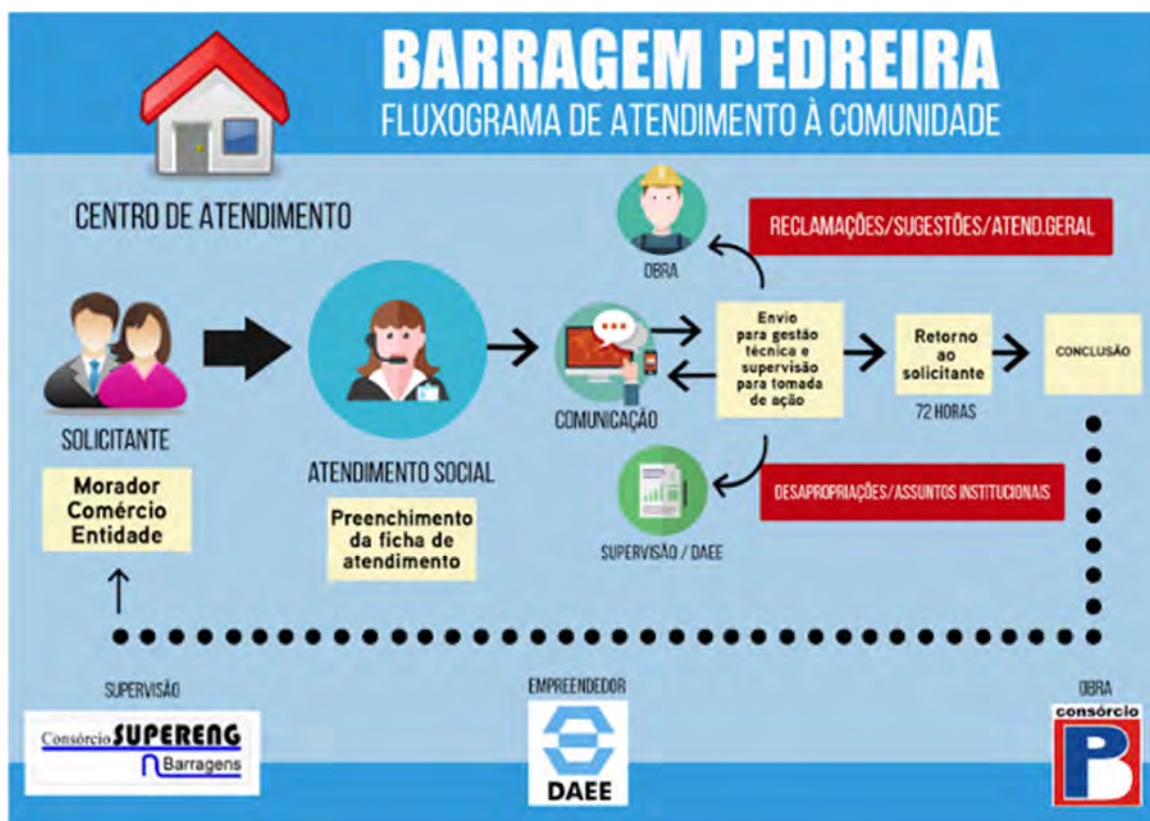
Após o acionamento da Ouvidoria do empreendimento pela população, a equipe de comunicação tem 72 h para encaminhar a demanda ao setor específico e retornar à pessoa que acionou, com a devolutiva, seja para responder definitivamente ao questionamento, seja para indicar os próximos passos para resolução do que foi colocado.



Foto 13 – Atendimento à ouvidoria externa (27/04/20).



Foto 14 – Atendimento à ouvidoria externa (27/04/20).

• Público Interno

A Caixa de Comunicação foi implantada, em dezembro de 2019, como mais uma ferramenta para atender ao sistema de ouvidoria direcionado ao público interno. A Caixa de Comunicação é um dos meios pelos quais os colaboradores registram suas sugestões, reclamações, dúvidas e elogios e está instalada no canteiro de obras da Barragem Pedreira, em local estratégico, na área de vivência.

A Caixa de Comunicação é um canal direto entre as partes envolvidas e sua principal função é a comunicação transparente, visando combater informações “incorretas”, esclarecer dúvidas, ouvir reclamações, acolher denúncias e receber elogios.

A abertura da caixa para apreciação e tratativas ocorre semanalmente, assim como, as respostas que são transmitidas diretamente, caso o colaborador tenha se identificado, ou por meio de DDS, ou outra forma de comunicação mais conveniente para o caso. Entre janeiro e abril de 2020, os registros foram coletados para apreciação e tratativas, conforme resumo disposto no **Quadro 8**.

OUVIDORIA INTERNA										
	JAN		FEV		MAR		ABR		TOTAL	
Conduta	04		-	-	-	-	-	-	04	
Higiene	03		-	-	-	-	-	-	03	
Refeitório	28		-	-	1		-	-	29	
Segurança do Trabalho	02		-	-	-	-	-	-	02	
Veículos Pesados	01		-	-	-	-	-	-	01	
TOTAL	38		00		01		00		39	
Legenda	Atendido		Em atendimento		Não atendido		Sem registro			

Quadro 8 – Registros de ouvidoria interna, 2020.

Quando há registro da ouvidoria interna, ele é acolhido, encaminhado ao setor responsável e as devolutivas são apresentadas aos trabalhadores durante o DDS ou durante o plantão social, quando indicado o reclamante, conforme mencionado anteriormente. Os registros fotográficos a seguir, ilustram ações da atividade.



Foto 15 – Agente Social explica sobre as respostas da ouvidoria interna (13/01/20).



Foto 16 – Agente Social tira dúvidas dos trabalhadores no Plantão Social (20/01/20).



Foto 17 – Agente Social apresenta respostas referentes a ouvidoria interna (20/01/20).



Foto 18 – Agente Social explica sobre respostas da ouvidoria interna em Plantão Social (27/01/20).



Foto 19 – Agente Social verifica registros de ouvidoria interna (16/03/20).

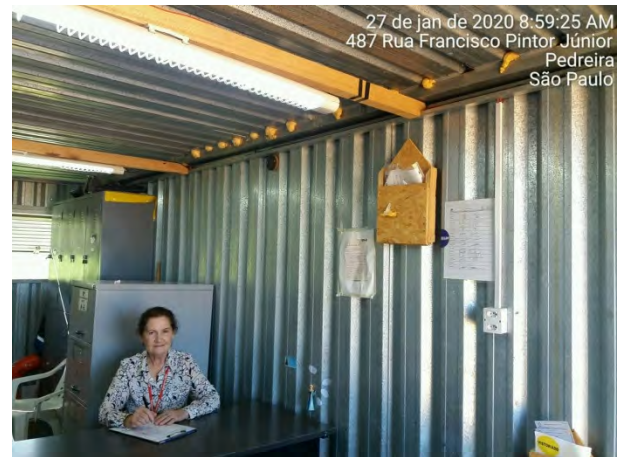

Foto 20 – Agente Social checa existência de registros de ouvidoria (30/03/20).



Foto 21 – Caixa de comunicação instalada no canteiro de obras (30/03/20).



Foto 22 – Agente Social presta devolutiva de registro de ouvidoria interna (30/03/20).



Foto 23 – Agente Social verifica registros de ouvidoria na caixa de comunicação (06/04/20).



Foto 24 – Agente Social checa existência de registros de ouvidoria depositados (14/04/20).

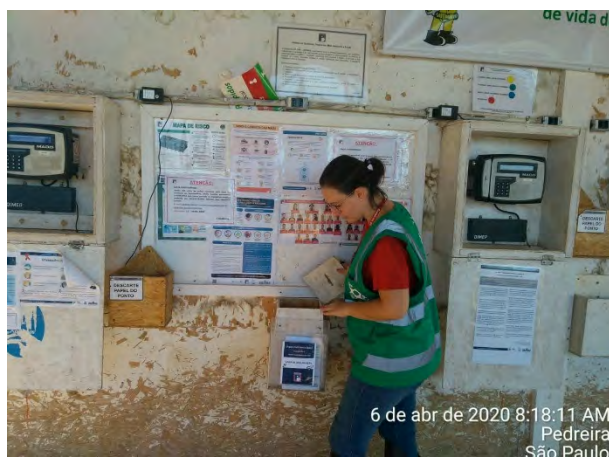

Foto 25 – Caixa de comunicação instalada no canteiro de obras (22/04/20).



Foto 26 – Caixa de comunicação instalada no canteiro de obras (27/04/20).

4.3.5 Difusão de Informações

A difusão de informações ocorre por meio de visitas aos residentes e comerciantes das áreas de influência do empreendimento, como forma de prestar informações relacionadas ao andamento das obras, segurança, meio ambiente, saúde e convívio social, destacando situações em que o empreendimento possa interferir no cotidiano dessa comunidade.

Entre janeiro e abril de 2020, a difusão de informação abrangeu a atividade de desmonte de rocha, conscientização no trânsito, além da distribuição de informativo sobre animais peçonhentos e infecções sexualmente transmissíveis, com a distribuição gratuita de preservativos masculino e feminino para a população.

As atividades realizadas no período estão citadas no **Quadro 9** e detalhadas no **ANEXO 0322-01-AS-RQS-0004.04-PCIS**.

Data	RAD	Atividade	Material Usado
06/01/2020	RAD01_JAN2020 _PCIS	Desmonte de Rocha	Comunicado de Serviço
13/01/2020	RAD05_JAN2020 _PCIS	“Trânsito também é assunto de criança”	Folheto Educativo
05 e 06/02/2020	RAD05_FEV2020 _PCIS	Desmonte de Rocha	Comunicado de Serviço
19/02/2020	RAD 05_FEV2020 _PCSP	Campanha de Carnaval – Esquentou? Deu match? Vai rolar? Use preservativo!	Folheto Educativo e preservativo
27/02/2020	RAD 06_FEV2020 _PCSP	Conscientização sobre os riscos de acidentes com animais peçonhentos	Folheto Educativo
11 e 12/03/2020	RAD02_MAR2020 _PCIS	Desmonte de Rocha	Comunicado de Serviço

Quadro 9 – Atividades de difusão de informações realizadas no período.

Devido à pandemia de covid-19, doença causada pelo novo coronavírus, todas as atividades socioambientais que compreendem interação social sofreram modificação, tais quais a desse Programa. Sendo assim, as atividades com público externo, principalmente as de difusão de informação na comunidade (porta a porta), estão suspensas desde o dia 19 de março de 2020.

4.3.6 Boletim Informativo

O Boletim Informativo encontra-se entre os materiais de divulgação previstos no Programa de Comunicação e Interação Social – PCIS do Plano Básico Ambiental.

Ele consiste em um material de informação de apresentação do empreendimento e empreendedor, etapas da obra, licenciamento, segurança, programas ambientais e curiosidades.

Assim que é lançado, a Equipe de Comunicação e Interação Social faz uma distribuição nos bairros do município de Pedreira e depois continua trabalhando e distribuindo nas atividades previstas nesse programa, como na difusão de informação, visitas ao CCIS e reuniões.

O Boletim Informativo está em sua terceira edição. A edição atual, assim como as anteriores estão disponíveis no site do empreendimento, www.daeepedreiraeduaspontes.com.br.



Foto 27 – Boletim Informativo disponível nos comércios locais (13/01/20).



Foto 28 – Boletim Informativo distribuído junto com o informativo de animais peçonhentos (27/02/20).



Figura 2 – Capa das edições dos boletins informativos.

4.3.7 Produção de Materiais Gráficos

A produção de materiais gráficos está prevista no PCIS para auxiliar nas ações de comunicação e de apoio às campanhas desenvolvidas PCIS e nos demais Programas Socioambientais que se relacionam a ele.

No **Quadro 10** estão descritos os materiais produzidos e divulgados no período, os quais são apresentados no **ANEXO 0322-01-AS-RQS-0004.05-PCIS**.

Material Gráfico	Frequência	Mês	Quantidade	Destinação
Cartaz – Janeiro Branco	Anual	Janeiro/20	10	Murais do Canteiro e do CCIS
Cartaz – Mulheres na Construção	Pontual	Janeiro/20	10	Murais do Canteiro e do CCIS
Cartaz – Campanha de Trânsito	Pontual	Janeiro/20	10	Murais do Canteiro e do CCIS
Folder – Campanha de Trânsito	Pontual	Janeiro/20	255	Distribuição Público Interno
Folheto Educativo – Trânsito também é assunto de criança	Pontual	Janeiro/20	25	Distribuição Público Externo: R. Padre Francisco Salvino e ADA
Convite – Atividade PEA	Pontual	Janeiro/20	20	Distribuição Público Externo: R. Padre Francisco Salvino e ADA
Comunicado de Serviço – Desmonte de Rocha	Pontual	Janeiro/20	1200	Distribuição Público Externo: R. Padre Francisco Salvino e ADA
Cartaz – Vacinação Contra Sarampo	Anual	Fevereiro/20	05	Murais do Canteiro e do CCIS
Cartaz – Animais Peçonhentos	Pontual	Fevereiro/20	100	Distribuição Público Externo: Bairro São José
Cartaz – Animais Peçonhentos	Pontual	Fevereiro/20	05	Murais do Canteiro e do CCIS
Cartaz – Use Preservativo	Pontual	Fevereiro/20	05	Murais do Canteiro e do CCIS
Cartaz – Use Preservativo (Feminino e Masculino)	Pontual	Fevereiro/20	05	Murais do Canteiro e do CCIS
Folder – Use Preservativo	Pontual	Fevereiro/20	140	Distribuição Público Externo
Material Educomunicativo – Curtiu ou Não Curtiu	Pontual	Fevereiro/20	50	Distribuição Público Externo – PEA
Comunicado de Serviço – Desmonte de Rocha	Pontual	Fevereiro/20	225	Distribuição Público Externo: R. Padre Francisco Salvino e ADA
Comunicado de Serviço – Desmonte de Rocha”	Pontual	Março/20	160	Distribuição Público Externo: R. Padre Francisco Salvino e ADA
Cartaz – Campanha de Vacinação contra o Sarampo e Febre Amarela	Anual	Março/20	05	Murais do canteiro e do CCIS
Cartaz – Oficinas e Cursos Gratuitos.	Pontual	Março/20	05	Murais do canteiro e do CCIS
Cartaz – Campanha do Dia Internacional da Mulher	Anual	Março/20	05	Murais do canteiro e do CCIS
Folheto – Dia Internacional da Mulher	Pontual	Março/20	80	Distribuição Público Interno: DDS – Canteiro de Obras

Cartaz – Educomunicativo para Ação de Educação Ambiental	Pontual	Março/20	05	Distribuição Público Externo: Plantio em APP – Programa de Educação Ambiental (PEA)
Cartaz – Dia Internacional da Água	Anual	Março/20	10	Murais do canteiro e do CCIS

Quadro 10 – Materiais gráficos produzidos e divulgados – janeiro a abril / 2020.

- **Dossiê de ações referente à pandemia de covid-19**

Em decorrência do acontecimento da pandemia de covid-19, doença causada pelo novo coronavírus, uma série de medidas foram adotadas pelo empreendimento Barragem Pedreira, influenciando diretamente na rotina de todas as atividades desempenhadas na obra.

Um relatório que compila os registros das ações gerais tomadas no empreendimento foi produzido e é atualizado periodicamente. O relatório está detalhado no **ANEXO 0322-01-AS-RQS-0004.06-PCIS** e apresenta também os materiais gráficos produzidos para a Campanha de Combate à Pandemia do Novo Coronavírus, em parceria com o PCSP – Programa de Controle de Saúde Pública, conforme citado no **Quadro 11**.

Material Gráfico	Frequência	Mês	Quantidade	Destinação
Cartaz “Coronavírus”	Pontual	Janeiro/20	05	Murais do Canteiro e do CCIS
Cartaz “Coronavírus”	Pontual	Fevereiro/20	05	Murais do Canteiro e do CCIS
Suspensão do Atendimento presencial – Centro de Comunicação e Interação Social	Pontual	Março/20	05	Público Externo: Fachada do CCIS
Comunicado sobre Medidas Públicas Preventivas ao Coronavírus	Pontual	Março/20	05	Murais do canteiro e do CCIS
Cartazes da Campanha de Prevenção Contra o Coronavírus	Pontual	Março/20	90	Murais do canteiro e do CCIS
Cartaz Coronavírus “Novo coronavírus e a redução da poluição global”	Pontual	Abril/20	06	Murais do canteiro e do CCIS
Cartaz Coronavírus “Principais sintomas – portadores de HIV / AIDS”	Pontual	Abril/20	06	Murais do canteiro e do CCIS
Cartaz Coronavírus	Pontual	Abril/20	06	Murais do canteiro e do CCIS

Material Gráfico	Frequência	Mês	Quantidade	Destinação
“Orientações de Prevenção – portadores de HIV / AIDS”				
Cartaz Coronavírus “Fato ou Fake”	Pontual	Abril/20	06	Murais do canteiro e do CCIS
Cartaz Coronavírus “Mascote de máscara”	Pontual	Abril/20	12	Murais do canteiro e do CCIS
Cartaz Coronavírus “Higienização das máscaras de tecido”	Pontual	Abril/20	06	Murais do canteiro e do CCIS
Cartaz Coronavírus “Programa Pedreira com Máscara”	Pontual	Abril/20	12	Murais do canteiro e do CCIS
Cartaz Coronavírus “Instruções de uso e limpeza das máscaras de tecido”	Pontual	Abril/20	06	Murais do canteiro e do CCIS
Cartaz Coronavírus “Uso correto e cuidados com a sua máscara”	Pontual	Abril/20	06	Murais do canteiro e do CCIS
Cartaz Dengue “Desequilíbrio ambiental e as doenças	Pontual	Abril/20	06	Murais do canteiro e do CCIS

Quadro 11 – Materiais gráficos produzidos sobre o coronavírus – janeiro a abril / 2020.

O **Quadro 12** demonstra a quantidade de material gráfico produzido e difundido para o público externo e interno, em 2019 e 2020, até o momento.

	QUANTIDADE DE MATERIAL DISTRIBUIDO							
	2019			2020				TOTAL
	JAN-ABR	MAI-AGO	SET-DEZ	JAN	FEV	MAR	ABR	
Público Externo	400	550	2540	1245	515	170	-	5420
Público Interno	*	*	145	290	25	200	72	732
Total	400	550	2685	1535	540	370	72	6152

(*) Entre janeiro e agosto de 2019, os materiais produzidos para o público interno não foram contabilizados.

Quadro 12 – Quantidade de material distribuído ao público externo e interno.

4.3.8 Pesquisa de Percepção

Conforme preconizado no PCIS, a Pesquisa de Percepção é um instrumental aplicado ao público externo, especificamente da AID e da ADA da Barragem Pedreira, visando avaliar:

- Nível de conhecimento sobre o empreendimento e sobre o empreendedor;
- Nível de conhecimento sobre os programas ambientais desenvolvidos em função do empreendimento;
- Nível de participação em atividades realizadas por outros programas ambientais e
- Nível de satisfação da população local com o empreendimento.

A pesquisa é realizada através da aplicação de questionário padrão, elaborado a partir de definição de perguntas de interesse e seu resultado é consolidado e confrontados com resultados pretéritos.

Em janeiro / 2020, foi concluída a revisão do relatório de análise referente à 3ª Pesquisa de Percepção, conforme apresentado no **ANEXO 0322-01-AS-RQS-0004.07-PCIS**.

4.3.9 Material Informativo para Imprensa ou Mídia Social

Entre janeiro e abril de 2020, foram produzidos materiais informativos por meio de *press releases* para divulgação à imprensa e, mídia social.

Os conteúdos produzidos estão citados no **Quadro 13** e apresentados no **ANEXO 0322-01-AS-RQS-0004.08-PCIS**.

Material de divulgação – <i>press release</i>	
Data	Título
10/01/20	Escola Formando Pessoas
28/01/20	Centro de Comunicação (informações gerais)
31/01/20	Coronavírus
31/01/20	Oficina de Férias
10/02/20	Barragem Pedreira inicia Ciclo 2020 de Palestras de Educação Ambiental nas escolas
17/02/20	DAEE agita no Pré Carnaval de Pedreira
18/02/20	DAEE promove plantio de mudas nativas com crianças na área de preservação permanente da Barragem Pedreira
27/02/20	Barragem Pedreira vai às ruas fazer campanha de prevenção a acidentes com animais peçonhentos
02/03/20	Coragem e persistência conduzem histórias de mulheres na construção civil
06/03/20	DAEE promove plantio de mudas nativas da Mata Atlântica com alunos do município de Pedreira / SP
12/03/20	DAEE realiza mais uma ação ambiental com crianças do município de Pedreira
17/03/20	Centros de Comunicação Barragem Pedreira e Duas Pontes suspendem atendimento presencial, a partir de 17 de março
17/03/20	DAEE promove biometria da ictiofauna do Rio Jaguari na área da construção da Barragem Pedreira
27/03/20	Barragem Pedreira toma medidas preventivas de combate ao novo coronavírus (covid-19)

30/04/20	Barragem Pedreira mantém as medidas preventivas de combate ao COVID – 19: Rotina de cuidados é intensificada para prevenir contágio pelo coronavírus; e demais epidemias não são esquecidas
----------	---

Quadro 13 – Material para imprensa.

4.4 Planejamento das Próximas Atividades

- Registro de ações e apoio nas medidas preventivas e ações de combate à pandemia de covid-19, no âmbito do escopo das atividades do PCIS e programas correlatos.
- Desenvolvimento e continuidade de implementação dos canais de comunicação com o objetivo de trabalhar a informação ampla a respeito do empreendimento.
- Manutenção da interação com demais programas socioambientais do empreendimento Barragem Pedreira, pertencentes ao Plano Básico Ambiental, como forma de apoio em obediência ao escopo de Comunicação e Interação Social.
- Continuidade das reuniões de articulação para desenvolvimento de ações na AID.
- Continuidade das reuniões e demais ações de comunicação com objetivo de desenvolver a interação com a população que sofre influência do empreendimento, bem como, prestar informações sobre as fases da obra e sobre os programas socioambientais.
- Manutenção do Centro de Comunicação e Interação Social Fixo como canal de difusão de informação e elo com a comunidade local, bem como para divulgação de vagas de emprego na Barragem Pedreira, captação de currículos e enquanto polo de aplicação do sistema de ouvidoria.
- Continuidade do atendimento à população por meios eletrônicos.
- Difusão de informações pertinentes às obras para os bairros lindeiros.
- Planejamento e estruturação da 4ª edição do Boletim Informativo do empreendimento.
- Produção de materiais gráficos diversos como apoio às ações de comunicação social e demais programas socioambientais do empreendimento.
- Planejamento, estruturação e aplicação de pesquisa de percepção à população.
- Produção de conteúdo de informação, como releases e textos para site do empreendimento.

5. CRONOGRAMA – PROGRAMA DE COMUNICAÇÃO E INTEGRAÇÃO SOCIAL

Os quadros abaixo apresentam o cronograma das atividades referentes deste programa, para os períodos: Ano 1, Ano 2 e Ano 3.

Notas:

- (1) Reprogramado em função da agenda dos *stakeholders* devido à pandemia do novo coronavírus.
- (2) As atividades de difusão de informação – porta a porta – estão suspensas desde 19 de março de 2020 devido à pandemia do novo coronavírus, são mantidas as formas de difusão a distância.

Atividades	Implantação											
	Ano 1											
	jan/19	fev/19	mar/19	abr/19	mai/19	jun/19	jul/19	ago/19	set/19	out/19	nov/19	dez/19
Atualização da Matriz Institucional												
Reuniões de Comunicação - Articulação												
Materiais de divulgação/informação												
Canal de comunicação interno												
Reuniões pontuais de comunicação com público alvo e comunidade												
Difusão de Informações												
Material informativo para imprensa e/ou mídias sociais												
Elaboração das Pesquisas de Percepção												
Relatórios Mensais												
Relatórios Quadrimestrais												

Quadro 14 – Cronograma Ano 1.

Início das obras.

Início das atividades de desvio do rio.

Atividades	Implantação											
	Ano 2											
	jan/20	fev/20	mar/20	abr/20	mai/20	jun/20	jul/20	ago/20	set/20	out/20	nov/20	dez/20
Atualização da Matriz Institucional												
Reuniões de Comunicação - Articulação												
Materiais de divulgação/informação												
Canal de comunicação interno												
Reuniões pontuais de comunicação com público alvo e comunidade (1)												
Difusão de Informações (2)												
Material informativo para imprensa e/ou mídias sociais (3)												
Elaboração das Pesquisas de Percepção												
Relatórios Mensais												
Relatórios Quadrimestrais												

Quadro 15 – Cronograma Ano 2.

Atividades	Implantação											
	Ano 3											
	jan/21	fev/21	mar/21	abr/21	mai/21	jun/21	jul/21	ago/21	set/21	out/21	nov/21	dez/21
Atualização da Matriz Institucional	PREVISTO	PREVISTO	PREVISTO	PREVISTO	PREVISTO	PREVISTO	PRAZO EXPANDIDO DA OBRA	PRAZO EXPANDIDO DA OBRA	PRAZO EXPANDIDO DA OBRA	PRAZO EXPANDIDO DA OBRA	PRAZO EXPANDIDO DA OBRA	PRAZO EXPANDIDO DA OBRA
Reuniões de Comunicação - Articulação	PREVISTO	PREVISTO	PREVISTO	PREVISTO	PREVISTO	PREVISTO	PRAZO EXPANDIDO DA OBRA	PRAZO EXPANDIDO DA OBRA	PRAZO EXPANDIDO DA OBRA	PRAZO EXPANDIDO DA OBRA	PRAZO EXPANDIDO DA OBRA	PRAZO EXPANDIDO DA OBRA
Materiais de divulgação/informação	PREVISTO	PREVISTO	PREVISTO	PREVISTO	PREVISTO	PREVISTO	PRAZO EXPANDIDO DA OBRA	PRAZO EXPANDIDO DA OBRA	PRAZO EXPANDIDO DA OBRA	PRAZO EXPANDIDO DA OBRA	PRAZO EXPANDIDO DA OBRA	PRAZO EXPANDIDO DA OBRA
Canal de comunicação interno	PREVISTO	PREVISTO	PREVISTO	PREVISTO	PREVISTO	PREVISTO	PRAZO EXPANDIDO DA OBRA	PRAZO EXPANDIDO DA OBRA	PRAZO EXPANDIDO DA OBRA	PRAZO EXPANDIDO DA OBRA	PRAZO EXPANDIDO DA OBRA	PRAZO EXPANDIDO DA OBRA
Reuniões pontuais de comunicação com público alvo e comunidade			PREVISTO			PREVISTO		PRAZO EXPANDIDO DA OBRA				PRAZO EXPANDIDO DA OBRA
Difusão de Informações	PREVISTO	PREVISTO	PREVISTO	PREVISTO	PREVISTO	PREVISTO	PRAZO EXPANDIDO DA OBRA	PRAZO EXPANDIDO DA OBRA	PRAZO EXPANDIDO DA OBRA	PRAZO EXPANDIDO DA OBRA	PRAZO EXPANDIDO DA OBRA	PRAZO EXPANDIDO DA OBRA
Material informativo para imprensa e/ou mídias sociais	PREVISTO	PREVISTO	PREVISTO	PREVISTO	PREVISTO	PREVISTO	PRAZO EXPANDIDO DA OBRA	PRAZO EXPANDIDO DA OBRA	PRAZO EXPANDIDO DA OBRA	PRAZO EXPANDIDO DA OBRA	PRAZO EXPANDIDO DA OBRA	PRAZO EXPANDIDO DA OBRA
Elaboração das Pesquisas de Percepção						PREVISTO						PRAZO EXPANDIDO DA OBRA
Relatórios Mensais	PREVISTO	PREVISTO	PREVISTO	PREVISTO	PREVISTO	PREVISTO	PRAZO EXPANDIDO DA OBRA	PRAZO EXPANDIDO DA OBRA	PRAZO EXPANDIDO DA OBRA	PRAZO EXPANDIDO DA OBRA	PRAZO EXPANDIDO DA OBRA	PRAZO EXPANDIDO DA OBRA
Relatórios Quadrimestrais	PREVISTO				PREVISTO			PRAZO EXPANDIDO DA OBRA				

LEGENDA

- PREVISTO
- REALIZADO
- REPROGRAMADO
- PRAZO EXPANDIDO DA OBRA
- FINALIZADO

Quadro 16 – Cronograma Ano 3.

↑
Início do enchimento do reservatório.

6. ANEXOS

ANEXO 0322-01-AS-RQS-0004.01-PCIS.

ANEXO 0322-01-AS-RQS-0004.02-PCIS.

ANEXO 0322-01-AS-RQS-0004.03-PCIS

ANEXO 0322-01-AS-RQS-0004.04-PCIS

ANEXO 0322-01-AS-RQS-0004.05-PCIS

ANEXO 0322-01-AS-RQS-0004.06-PCIS

ANEXO 0322-01-AS-RQS-0004.07-PCIS

ANEXO 0322-01-AS-RQS-0004.08-PCIS



ANEXO 0322-01-AS-RQS-0004.01-PCIS.

Matriz Institucional

MUNICÍPIO DE PEDREIRA

LIDERANÇAS POLÍTICAS EXECUTIVO						
NOME	PESSOA DE CONTATO	ENDEREÇO	TELEFONE	EMAIL	OBSERVAÇÃO	ATUALIZAÇÃO
Prefeito de Pedreira	Hamilton Bernardes Junior Ana Lucia Petrin Alves	Praça Epiácio Pessoa, 3 Centro, Pedreira / SP	389-33515 / 3893-3522 Ramal 278/216 / 99114901	h.bernardes@uol.com.br / gabinete@pedreira.sp.gov.br	Sec. Ana Lucia	
Vice Prefeito de Pedreira	Fábio Vinicius Polidoro		3893-3522 - Ramal 264	gabinete@pedreira.sp.gov.br		
Chefe de Gabinete Pedreira	Antonio Carlos Felipe da Silva		(19) 3893-3522 Ramal 207	gabinete@pedreira.sp.gov.br		
SECRETARIAS DE GOVERNO						
NOME	PESSOA DE CONTATO	ENDEREÇO	TELEFONE	EMAIL	OBSERVAÇÃO	ATUALIZAÇÃO
Administração e RH	Fábio Vinicius Polidoro	Praça Epiácio Pessoa, 3 Centro, Pedreira / SP	(19) 3893-3522	administracao@pedreira.sp.gov.br		
Agricultura e Meio Ambiente	Geraldo Luiz Nalon		(19) 3852-2596	meioambiente@pedreira.sp.gov.br		
Comunicação e Assessoria de Imprensa	Glauco Emerson Mazzetto Sidinei Defendi		(19) 3893-3522 Ramal 217	imprensa@pedreira.sp.gov.br		
Comunicação e Assessoria de Imprensa	Karen - fotógrafa		(19) 99804-1480			
Diretoria de Esportes e Lazer	Valdir Carlos Volpato		(19) 3893-6665	esporte@pedreira.sp.gov.br		
Secretaria de Assistência e Desenvolvimento Social	Alessandro Luis Godoy		(19) 3852-1103	psocial@pedreira.sp.gov.br		
Secretaria de Cultura	Clodoaldo Leite de Camargo		(19) 3893-4159	cultura@pedreira.sp.gov.br		
Secretaria de Educação	Mariangela Aparecida de Oliveira		(19) 3893-1152	educacao@pedreira.sp.gov.br		
Secretaria de Finanças	José Homero Silingardi		(19) 3893-3522	financas@pedreira.sp.gov.br		
Secretaria de Obras e Vias Públicas	Julio Francisco Nóbile		(19) 38522228	obras@pedreira.sp.gov.br		
Secretaria de Planejamento	Sec. Cezar Camilotti / Al - Luciano		(19) 3893-3522 Ramal 223 (19) 99602-6996	planejamento@pedreira.sp.gov.br		
Secretaria de Saúde	Ana Lúcia Nieri Goulart		(19) 3893-7877	sms@pedreira.sp.gov.br		Sra. Luciana (Sec)
Secretaria de Segurança	Ângelo Milani Pavão		(19) 3852-2882 - 99712-3277	gm@pedreira.sp.gov.br		
Secretaria de Serviços Urbanos	Sérgio Aparecido De Santi		(19) 3893-3522	a verificar		
Secretaria de Turismo	Alessandro Luis de Godoy		(19) 38533081	turismo@pedreira.sp.gov.br		
Secretaria dos Negócios Jurídicos	Marcelo Rodrigues Teixeira	(19) 3893-3522 Ramal 204	juridico@pedreira.sp.gov.br			
ENTIDADES GOVERNAMENTAIS						
NOME	PESSOA DE CONTATO	ENDEREÇO	TELEFONE	EMAIL	OBSERVAÇÃO	ATUALIZAÇÃO
Assistência Técnica Pedagógica	Alessandra Panigassi	Praça Epiácio Pessoa, 3 - Centro	(19) 38932573	a verificar		
Banco do Povo	Marilda	Rua Miguel Sarkis, 61, Pedreira - SP	(19) 38931247	pedreira@bancodopovo.sp.gov.br		
CAPS - Centro de Atenção Psicossocial		Rua Alair Palma Nascimento, 21, Pedreira - S	(19) 3893-3535	a verificar		
CRAS	Márcia Cristina Romera	Praça Epiácio Pessoa, 3	(19) 3893-1984	romera_marcia@hotmail.com		
CREAS - Centro de Referência Especializado de Assistência Social	Carina Vicente - Coordenadora do CREAS Dyane Cardoso Souza	Rua São José, 164	(19) 3853-2909	dyanesouza@hotmail.com		27/02/2020
Casa da Agricultura	Ricardo Moncorvo Tonet	Rua João Caldas s/nº	(19) 3893.1281 / (19) 38073690	a verificar		
Central de Saúde Dr. Euclides Nery Junior	Paulo Dorigatti	Rua Miguel Sarkis, 50, Pedreira - SP	(19) 38932573	smspedreira@gmail.com		
Conselho Tutelar	Anderson Franco de Godoy	Rua Gideone Uttembergue, Pedreira - SP	(19) 3893-5857	a verificar		

Matriz Institucional

Corpo de Bombeiros	a verificar	Rua Odavilson x Rua Gideone Uttembergue	(19) 99901-6684	a verificar	
Defesa Civil de Pedreira	Eliana Nery	Av Papa João XXIII, 606	(19) 99710-6154	defcivilpedreira@gmail.com	
Defesa Civil de Pedreira	Eduardo Pazini	Av Papa João XXIII, 607	(19) 3213-5615 / 5605	agemcamp@agemcamp.sp.gov.br	
Diretoria de Agricultura	Luis Marcelo	Praça Eptácio Pessoa, 3	(19) 3892-1281 / 99269-1787	agricultura@pedreira.sp.gov.br	
Fundação Beneficente de Pedreira Hospital	Carina Andrea Pinto - Coordenadora de Enfermagem	Rua Henriqueta Rondello Canesso - 161 Vila Canesso, Pedreira - SP	(19) 3893-2046	coordenacao.enf.funbepe@gmail.com	07/02/2020
Guarda Mirim	Marleide de Souza Polidoro	R. Mal. Floriano Peixoto, 88, Centro.	(19) 3893-3393	marli.polidoro@hotmail.com	
Infovia Municipal	Carlos Henrique Araújo	Av. Antonio Serafim Petean, Pedreira - SP	(19) 3893-1845	infovia@pedreira.sp.gov.br	
Junta Militar	Paulo Alessandro Moratori	Rua Waldemar Cartarozzi, 111.	(19) 3852-3429	juntamilitar@pedreira.sp.gov.br	
Necrópole Santa Cruz	José Wladimir Lúcio	Rua Angelo Ferrari, Pedreira - SP	(19) 3853-2917	a verificar	
Núcleo de Acesso à Informação	Sidenei Defendi	Praça Eptácio Pessoa, 3, Pedreira - SP	(19) 3893-3522 Ramal 217	a verificar	
Ouvidoria		Rua Miguel Sarkis, 61, Pedreira - SP	156	ouvidoria156pedreira@gmail.com	20/02/2020
PAT (Posto de Atendimento ao Trabalhador)	Rosana Lucia Frazatto	Rua Miguel Sarkis, 61, Pedreira - SP	(19) 38934666	patpedreira@sde.sp.gov.br	19/02/2020
PRENAT - Associação de Preservação da Natureza e das Tradições Culturais Independente de Pedreira	José Roberto Cassiani		(19) 99632-5338	jrcassiani@uol.com.br	
Procon	Luiz Antonio Alvarenga Braga	Rua Miguel Sarkis, 61, Pq Industrial	(19) 3893-1047	procon@pedreira.sp.gov.br / procon.pedreira@gmail.com	
Representante Turismo Pedreira	Maria Clara Ribeiro Alves		(19) 981727280	turismo@pedreira.sp.gov.br	
SAAE Pedreira	Sergio Marcos Pinto / Leonardo Silingardi	Av. Joaquim Carlos, 1539 - V. São José, Pedreira - SP	(19) 99603-6494 / (19) 99774-0101	a verificar	
Sebrae Pedreira	Marilda Kleeberg e Luiza Pocal - Agentes	Rua Miguel Sarkis, 61, Pedreira - SP	(19) 38533203 / (19) 996676280	sebrae aqui@pedreira.sp.gov.br diegoaleixo@hotmail.com	19/02/2020
USF Adelaide Cardoso Nieri Pedreira		Rua Pe. Manoel de Regos Barros, s/n, Pedreira - SP	(19) 3852-1968	a verificar	
USF Benedito Candido da Silva		Rua José Serra S/N, Pedreira - SP	(19) 3853-2467	a verificar	
USF Dona Maria Hereira Lopes		Rua Guerino Peron, s/n, Pedreira - SP	(19) 3893-7994	a verificar	
USF Doutora Sonia Oliveira Martins		Rua Ernesto Canossa S/N, Pedreira - SP	(19) 3893-3621	a verificar	
USF Margarida Janete Ferrari Ganzarolli		Rua José Aparecido Moretto, Pedreira - SP (entre o Distrito Industrial, Jardim Marajoara e	(19) 3893-3729	a verificar	
USF Mirian Leonardi Rached		Av. Joaquim Carlos s/n, Pedreira - SP	(19) 3852-4176	a verificar	
USF São José	Coordenadora chefe - Valdirene Ap. Rizzo	Avenida Joaquim Carlos, 1749, São José Pedreira - SP	3852-4176	a verificar	
USF São Rafael Arcanjo		Rua Maria Bordinhon, 70, Pedreira - SP	(19) 3852-4173	a verificar	
Vigilância de Zoonoses	Lilian	Rua Santa Eulália, 86 - Santana, Pedreira - SP	(19) 3397-8900	atendimentocovisa@prefeitura.sp.gov.br	156 (Opção 2 e Opção 3)
Vigilância Epidemiológica	Isabel Cristina dos Santos Lima	R. Miguel Sarkis, 50	(19) 99363-6906 / 38533230 Ramal 218	isabelcslima@gmail.com, vge.pedreira@gmail.com	
Vigilância Epidemiológica	Maiara Lima Souza	R. Miguel Sarkis, 50	(19) 99800-1356 / (19) 997758243 / 19- 38533230 Ramal 218	maiaralimasouza@gmail.com, visa.ped4@gmail.com	
Zoobosque	ONG Associação Mata Ciliar	Rua Santos Dumont, 69, Pedreira - SP	(19) 3852-2229	a verificar	

Matriz Institucional

CÂMARA DE VEREADORES						
NOME	PESSOA DE CONTATO	ENDEREÇO	TELEFONE	EMAIL	OBSERVAÇÃO	ATUALIZAÇÃO
Câmara de vereadores	Alcides Gritti Junior	R. Prof. João Alvarenga, 75, Centro, Pedreira - SP. - CEP 13920-000	(19) 3893 - 3172	gritti@camarapedreira.sp.gov.br	Assessoria dos Vereadores	
Diretoria da Câmara			diretoria@camarapedreira.sp.gov.br			
Antonio Fermino Filho - PSDB			antoniofermino2016@gmail.com			
Antonio Ganzarolli Filho - PMDB			comercial@canecasaojoaquim.com.br	Vice-Presidente		
Cristiano Alex Elias - PSB			turco@uol.com.br			
Dr. Jayro Gouveia Goulart Filho - PTB			jayrogoulart@gmail.com	2º Secretário		
Jose Carlos da Silva - PSB			eng.eplanalto@gmail.com			
José Luis Nieri - PTB			jose.nieri@hotmail.com	Presidente		
Marcelo Donizete Duo - PV			marceloduo07@gmail.com	1º Secretário		
Marcia Regina Lima Galvão - PSDB			marciar.galvao@hotmail.com			
Mario Wilson Fratta - DEM			não possuiu			
ESCOLAS MUNICIPAIS						
Diretoria						
NOME	PESSOA DE CONTATO	ENDEREÇO	TELEFONE	EMAIL	OBSERVAÇÃO	ATUALIZAÇÃO
CIMEI Angelina Ferri Marchiori	Silvia Eni Leme Navas	Rua Jose Serra 335 - Jardim Andrade.	(19) 38934597 / (19)997685872	sl-navas@bol.com.br		
CIMEI Antilia Niero Vicentini	Alessandra Aparecida Pereira	Rua Adelino dos Santos Gouveia, 45, Rainha da Paz.	(19) 3893-2106 / (19)998427470	alessandra_cassini@hotmail.com		
CIMEI Benedita Lago	Elisangela Alves	Rua Trabalhador, s/n - Jardim Triunfo	(19) 3893-7211	lisalves31@hotmail.com / beneditalagocreche@gmail.com		
CIMEI Dalva Maria Bueno de Miranda Menoncello	Carla Rodrigues	Avenida Adelino dos Santos Gouveia, SN - Rainha da Paz.	(19) 3893-3176	a verificar		
CIMEI Genny Pantaleão Lucio	Ana Paula Cesar	Rua Jacir Zamproni, 50 - Jardim Alzira.	(19) 3893-2124	crehegenny@gmail.com		
CIMEI Henriqueta Broglio Ganzarolli	Rosana Dantas	Avenida Vicente Melzani, s/n, Jardim Andrade.	(19) 3893-5151	crechehenriqueta@hotmail.com		
CIMEI Hortência Fornari Novo						
CIMEI Jesus Menino	Renata Moretto	Rua Dr. Silvío de Aguiar Maya, 952 - Parque Industrial, Pedreira - SP	(19) 3893-3160	a verificar		
CIMEI Maria Cecília Betiolli Lima						
CIMEI Rotary Clube de Pedreira	Maria Cecilia Crepaldi	Av. Joaquim Carlo, 503, Vila São José, Pedreira - SP	(19) 3852-3322	ceciliacrepaldi@hotmail.com		
CIMEI Wilson Thomazini	Ana Paula Milanez	Rua Sergio Cozer, 500, Jd. Marajoara.	(19) 3893-1794 / (19)998593217	anapaula_mila@hotmail.com		
Creche Eva Dirce Marinelli Policarpo						
Creche Planeta Azul	Maria Helena Ronchi	Rua Padre Francisco Salvino, 254, Santa Rita, Pedreira - SP	(19) 3893-4611 / (19) 996626008	crecheceai@hotmail.com	Celular da Creche	
Creche Santo Antônio de Amparo à Criança	Irene Aparecida de Moraes Monte	Rua Santo Masson, 05 Jardim Primavera, Pedreira - SP	(19) 3893-4623	a verificar		
Creche Walkyria Thomazini Cavichia						
EMEF Dr. Ailton Policarpo	Tânia Aparecida Cunha Manzano	Rua Santo Gasparini, 03 Conjunto Habitacional Oswaldo Teixeira Magalhães	(19) 3893-1888/38933653	a verificar		
EMEF Humberto Piva	Vera Lucia Carraro Hárea	Rua Antonio Pedro, 688 - Centro, Pedreira - SP	(19) 3839-1969/38935998	a verificar		
EMEF Profª Maria Elisa Vicentim Pintor	Lucimar Aparecida Faustino Rosset	Avenida: Joaquim Carlos, 1.769 - Vila São José, Pedreira - SP	(19) 3852-4867	a verificar		

Matriz Institucional

EMEF Profª Zulmar Deoclecia Pinto Bernardes	Maria de Fátima Panegassi Fernandes; Diretora; Suzana Maria de Souza Baldasso, Coordenadora.	R: Norma Desantti Saragiotto, 130 - Marajoara, Pedreira - SP	(19) 3852-1261	a verificar		13/02/2020
EMEI Gerson Omelas de Oliva	Ana Silva Moratori	Rua Nossa Senhora Aparecida, 330 - Jardim Triunfo, Pedreira - SP	(19) 3893-3669/38930324	a verificar		
EMEI Izaura Mazetto	Adriana P. Stecca Peron	Rua João Luis Alvarenga, 137 Conj. Habitacional Vale Verde, Pedreira - SP	(19) 3852-0245	a verificar		
EMEI Neli de Fatima Petean Pozzebom	Sandra Aparecida Bernardim de Oliveira	Rua Flaminio de Campos, 71 - Vila São Jose, P	(19) 3893-3305 /3893-0322	educacao@pedreira.sp.gov.br		
EMEI Prof. Jorge Mari	Maria Rosine Ferraretto	Rua José Serra, 335 - Jardim Andrade, Pedreira - SP	(19) 3852-0249	a verificar		
EMEI São Benedito	Iracema Gonçalves Sitta	Rua Alice Moreira, 86 - Centro, Pedreira - SP	(19) 3852-0256/3893-4099	a verificar		
EMEIEF Prof. Arnaldo Rossi	Flavia Gabriela Batiol Bataioli	Praça Coronel João Pedro, 130 - Centro, Pedreira - SP	(19) 3893-1622	a verificar		
EMEIEF Profª Maria Helena F Armigliato	Márcia Aparecida de Oliveira, Coordenadora/ Rita Valéria Franco de Deus	R: Ana Francisca de Oliveira , 630 - Jardim Santa Clara, Pedreira - SP	(19) 3893-2179/3853-2131	a verificar		13/02/2020
EMEIEF. Prof José Jurandy Piva	Regina Célia Batista Rodrigues	R: João Lúcio de Moraes, 270 - Jardim Trinfo, Pedreira - SP	(19) 3893-2112	a verificar		
ESCOLAS ESTADUAIS						
NOME	PESSOA DE CONTATO	ENDEREÇO	TELEFONE	EMAIL	OBSERVAÇÃO	ATUALIZAÇÃO
EE Ana Ferrari Rossi	Flavia Serrapiolli	Rua Hélio Savane 191, Jardim Marajoara.	(19) 3852-4855	e914010a@educacao.sp.gov.br		
EE Prof. João Alvarenga	Ana Paula de Moraes /Maria Cecília Bueno Silveira Lima, Vice-diretora.	Rua João Niero, 744 - Jardim Andrade, Pedreira - SP	(19) 3893-2941 / 3893-5991	e045615a@educacao.sp.gov.br		13/02/2020
EE Cel. João Pedro de Godoy Moreira	Dione Galvão Costa	Rua 15 de Novembro, 952 - Centro.	(19) 3893-2782 / 3893-5995	e017401a@educacao.sp.gov.br		
EE Luiz Bortoletto	Maria Virginia Collato	Rua Ivo Policarpo, 50, Jardim Triunfo.	(19) 3893-2125 / 3893-5994	Ligar para pegar somente email		
EE Dr. Sylvio de Aguiar Maya	Carlos Evandro Pollo	Rua Alfredo Martinelli, 117 - Vila Santo Antonio, Pedreira - SP	(19) 3893-1940 /3893-5993	e017656a@educacao.sp.gov.br		
ESCOLAS PARTICULARES						
NOME	PESSOA DE CONTATO	ENDEREÇO	TELEFONE	EMAIL	OBSERVAÇÃO	ATUALIZAÇÃO
Colégio Anglo - Pedreira Fundação Educacional	a verificar	Rua Maria Angi Sarkis, 50, Pedreira - SP	(19) 3893-5600	a verificar		
Colégio Objetivo (Orion)	a verificar	Rua Germiniano Stranieri, 289, Parque Bela Vista.	(19) 3852-3718/3852-3339	a verificar		
ENTIDADES NÃO GOVERNAMENTAIS						
NOME	PESSOA DE CONTATO	ENDEREÇO	TELEFONE	EMAIL	OBSERVAÇÃO	ATUALIZAÇÃO
ACEP - Associação Comercial e Empresarial	Paulo Tostes		(19) 3893-1520	paulo@acepedreira.com.br		
APAE - Associação de Pais e Amigos dos Excepcionais de Pedreira	Gleice Carbonato	Rua Francisco Pintor Junior, 487 - Parque Bela Vista, Pedreira - SP	(19) 3852-1904	a verificar		
APAE - Associação de Pais e amigos dos Excepcionais de Pedreira	Irene - responsável ADM	Rua Francisco Pintor Junior - 487 - Parque Bela Vista, Pedreira - SP	(19) 3893-1096 / 38931096	apae.pedreira@telefonica.com.br		
Associação De Educação Do Homem De Amanhá De Pedreira	Padre Cesar Domingues	Rua Marechal Floriano Peixoto - 88, Pedreira - SP	(19) 3893-3393	aeha@aehapedreira.org.br		
Associação dos Engenheiros de Pedreira	Daiana S. Cavasoti		(19) 999710-0537	dscsolutions@hotmail.com		
Associação Mais Amizade	a verificar	Jardim Triunfo - Pedreira, SP		a verificar		
Associação Mata Ciliar	Jorge Belix (Engenheiro Agrônomo)	Subsede, Bosque Municipal de Pedreira, H. Santos Dumont, 69-143.	(19) 3852-4055 / (11) 4815-5777 / 9977	falecom@mataciliar.org.br	www.mataciliar.org.br	14/02/2020
Associação Santo Antonio de Amparo à Criança	Edna Nascimento	Rua Santo Masson - 5, Jardim Primavera, Pedreira - SP	(19) 3893-3997	nascimento-edna@uol.com.br		
Associação Santo Antônio de Amparo à Criança	Irene Aparecida de Moraes Monte	Rua Santo Masson, 05 Jardim Primavera , Pedreira - SP	(19) 3893-4623			
Câmara de Lojistas de Pedreira	Rafael	a verificar	(19) 3853-2287	cdlpedreira@uol.com.br		
CARISMA - Associação De Cultura Recuperação Integração Social	a verificar	Est Mun Hamilton Bernardes, Pedreira - SP	(19) 3852-4929	acarisma@terra.com.br		

Matriz Institucional

Casa da Agricultura de Pedreira	Luis Marcelo	Rua João Caldas	(19) 3893.1281/99269.1787	agricultura@pedreira.sp.gov.br		
Casa Espírita de Assistência à Infância	a verificar	Rua Terçilia Trevisan - 322 - São Pedro, Pedreira - SP	(19) 3892-4611	edvpa2@hotmail.com		
Congregação Cristã do Brasil	a verificar	Av Doutor Silvio de Aguiar Maya, 345 - Centro, Pedreira - SP	(19) 3853-2312	a verificar		
Departamento Habitação Pedreira (Projeto Cidadania)	Ana Paula Dias		(19) 3853-3081	habitacaopedreira@hotmail.com		
Fala Cidadão Pedreira	Luiz Alberto		(11) 94444-4671	a verificar		
Igreja Assembleia de Deus	a verificar	R Santo Scavassa, 50 - FUNDOS, Jardim Triunfo, Pedreira - SP	(19) 3893-4016	a verificar		
Igreja Batista	a verificar	Rua Ivan Maya de Vasconcelos, 95 - Centro - Pedreira	(19) 3893-7702	a verificar		
Igreja Messiânica do Brasil	a verificar	Rua São José, 108 - Centro - Pedreira, SP	(19) 3852-3782	a verificar		
Igreja Oração Cristã de Pedreira	Pastor Anderson	Rua Luis Rossi, 111, Centro - Pedreira, SP		a verificar		
Igreja Oração Cristã Regional	Pastor Líder José Lima	Av. Bernardino de Campos, 897 - Centro, Amparo - SP, 13900-400	(19) 3807-3231	a verificar		
Lar Dos Velhos "Flamínio Maurício"	Luiz Flores	Rua Francisco Pintor Junior - 447, Pedreira - SP	(19) 3893-2127 / 38532137	lardosvelhosfm@gmail.com / financeiro.lardosvelhos@gmail.com		
Lions Club de Pedreira	a verificar	Rua XV De Novembro, 445, Sala 1, Centro, Pedreira - SP	a verificar	a verificar		
Maçonaria de Pedreira	Giomo Oliveira		(19) 99786-7982	a verificar		
Núcleo Da Terceira Idade De Pedreira	José Roberto Maranin	Rua João Luiz Alvarenga, 51, Vale Verde	(19) 3893-7498 / 38522202	terceiridade12@bol.com.br		
Ong Anjos Guerreiros	Ariana / Lúcia	a verificar	(19) 99388-1162 99115-8298	a verificar		
Ordem Demolay de Pedreira	Paulo Henrique Franco de Lima	a verificar	(19) 99723-4492	paulo00_henrique@outlook.com		
Ordem Demolay de Pedreira	Vinícius Mitestainer	a verificar	(19) 99632-1149	vinicius.magento@gmail.com		
Paróquia Sant'Anna	Solange, Daiana e Márcia	Rua Siqueira Campos, 177, Centro, Pedreira - SP	(19) 3893-1785	secretariaparoquiasantana@bol.com.br		
Paróquia Santo Antonio de Padua	a verificar	Rua Alfredo Martinelli, - Vila Santo Antônio, Pedreira - SP	(19) 3893-3341	a verificar		
Paróquia São José	Padre Cesar Domingues / Sr. Gentil / Padre Cesar Domingues de Oliveira	Praça Nestor dos Santos Arruda S/N - Pedreira, SP	a verificar	secretariaparoquiasantana@bol.com.br		
Rotary Club de Pedreira	Marco Betiol (presidente)	R. Dr. Silvio de Aguiar Maya, 440	(19) 99989-3856	rotaryclubdepedreira@gmail.com		
SAMUCA - Serviço de Atendimento a Mulher, a Criança e ao Adolescente	José Augusto Cardoso, Diretor; Ana Andréa Peron Rodrigues, Coordenadora; Rosana Bezerra Alcântara, Assistente Social.	Rua Antônio Provatti, 301 - Jardim Triunfo, Pedreira - SP	(19) 3893-3520	a verificar		13/02/2020
Serviço De Obras Sociais De Pedreira SOS	Ana Andréa Peron Rodrigues, Coordenadora;	Avenida Joaquin Carlos - 1539, Vila São José, Pedreira - SP	(19) 3893-2129	edvpa2@hotmail.com		
Síndico Condomínio Santa Clara Vida Nova	Rosana Bezerra Alcântara, Assistente Social.	Rua Maestro Carlos Gomes, 1503, Santa Clara - Pedreira - SP, 13920-000	(19) 99843-4759	a verificar		
Univesp	Tânia Aparecida da Cunha Manzato	Rua João Lúcio de Moraes, 270, Jardim Triunfo, Pedreira - SP	(19) 3893-2124	a verificar		

Matriz Institucional

VEÍCULOS DE IMPRENSA						
NOME	PESSOA DE CONTATO	ENDEREÇO	TELEFONE	EMAIL	OBSERVAÇÃO	ATUALIZAÇÃO
A Notícia	Vagner dos Santos	Rua Guido Daldosso, 80 – Jardim Triunfo, Pedreira - SP	(19) 996121215 / 99886-3778	anoticiapedreira@gmail.com		
Boa Nova - Rádio Comunitária 105,9 FM	Geraldo Castelani	Rua Siqueira Campos, 177 Centro, Pedreira - SP	(19) 3852-4514			12/02/2020
Boa Nova - Rádio Comunitária 105,9 FM	Valquíria Barrocal, locutora	Rua Siqueira Campos, 177 Centro, Pedreira - SP	(19) 99747-5691			12/02/2020
Imprensa Regional	Junior Carvalho	Rua Dr. Carlos de aguiar maya, 781 – Vale Verde, Pedreira - SP	(19) 99488-8888	jornalir@uol.com.br		
Jornal A Cidade	Glauco Emérson	Rua Antonio Cassiani Filho, 496 – Bairro do Limoeiro, Pedreira - SP	(19) 3893-7002 8187-5012	acidadejornal@yahoo.com.br		
Jornal A Comarca	Natalie Janpaulo	Rua Virginio Nery, 201 – Jardim Morumbi, Pedreira - SP	(19) 3893-2835	natjanpaulo@uol.com.br		
Circuito de Notícias	Moisés Camargo		(19) 98765-5745	contato@circuitodenoticias.com.br		12/02/2020
SRTV (Sistema Regional de Televisão)	Juliana		(19) 99787-9582 3893-3540	a verificar		
CAMPINAS						
ÓRGÃOS DA SECRETARIA DO MUNICÍPIO						
NOME	PESSOA DE CONTATO	ENDEREÇO	TELEFONE	EMAIL	OBSERVAÇÃO	ATUALIZAÇÃO
Departamento Pedagógico Campinas Leste	Patrícia Lazarin Furlan	Av. Anchieta, 200 - 9 andar Campinas - SP	(19) 2116-0495	a verificar		
Diretoria de Ensino Região Campinas Leste	Silvana Aparecida dos Santos	R. Rafael Sampaio, 485, Campinas - SP	(19) 3741-4110	a verificar		
Sec. Mun. Ed. Sosas	Suselei A.B. Afonso		(19) 32463990	suselei.afonso@campinas.sp.gov.br		
Secretaria de Educação Ambiental	Dominique Faria	Av. Anchieta, 200 - Campinas - SP	(19) 21168407 / (19) 2116-8440	dominique.faria@campinas.sp.gov.br		
ESCOLA ESTADUAL - DISTRITO DE SOUSAS						
NOME	PESSOA DE CONTATO	ENDEREÇO	TELEFONE	EMAIL	OBSERVAÇÃO	ATUALIZAÇÃO
Escola Estadual Dr. Thomas Alves	Fabiane Pope (Diretora) Patrícia do Nascimento (Coordenadora Pedagógica)	R. Antônio Prado, 160 - Souzas, Campinas - SP.	(19) 3258-1885	a verificar		
ORGANIZAÇÃO NÃO GOVERNAMENTAL						
NOME	PESSOA DE CONTATO	ENDEREÇO	TELEFONE	EMAIL	OBSERVAÇÃO	ATUALIZAÇÃO
AGEMCAMP - Agencia Metropolitana de Campinas	Marcos Kaloy	Rua Av. Brasil 2340 – 3º andar – edifício 1 – bloco A - Conjunto CATI - Bairro Chapadão	(19) 3213-5615/5605	agemcamp@agemcamp.sp.gov.br		
Ass. de Proteção Ambiental Jaguatibaia	José Carlos Perdigão	R. Paschoal Franceschini, 137 - Nova Sosas	(19) 3258-6513 / (19) 99771-0049	jaguatibaia@jaguatibaia.org.br		
Dr. Cândido Ferreira	Presidente Siegrid Klein / AI - Silvana/ Paulo Escutilha	R. Antônio Prado, 430.	(19) 3758-8600 / (19) 3758-8615 / 3758	contato@candido.org.br		
Estação Ambiental de Joaquim Egídio	Amandi Buzon Rondelli	R. Manoel Hercuiliano da Silva Coelho, 214-418 - Joaquim Egídio.	(19) 3298-6700 / 981647402	estacao.ambiental@campinas.sp.gov.		
Mata Santa Genebra	Sabrina Martins (Diretora e Bióloga) / Thomas Barrella (Biólogo-Fauna) / Laís Assis (Bióloga-Restauração Florestal)	R. Mata Atlântica, 447 - Bosque de Barão Geraldo, CaR. Mata Atlântica, 447 - Bosque de Barão Geraldo, Campinas.	(19) 3749-7200	contato.fundacao@fijosantagenebra.sp.gov.br sabrina.martins@fijosantagenebra.sp.gov.br thomaz.barrella@fijosantagenebra.sp.gov.br lais.assis@fijosantagenebra.sp.gov.br		05/02/2020
Delegada Teresinha de Carvalho	Delegada Teresinha de Carvalho	Sala na Rua General Osório, 873, Centro, Campinas.	(19) 99246-0286	a verificar		10/02/2020
SOS Mata Atlântica (SP)	Carlos Abras	Av. Paulista, 2073 - Horsa 1 - Conj. 1318 Bela Vista	(11) 93269-0336	carlos@sosma.org.br	Reponsável por parcerias em Campinas e SP.	

Matriz Institucional

VEÍCULOS DE IMPRENSA - CAMPINAS						
NOME	PESSOA DE CONTATO	ENDEREÇO	TELEFONE	EMAIL	OBSERVAÇÃO	ATUALIZAÇÃO
Blog da Rose	Rose Guglielminetti	não se aplica	(19) 37797459	rguglielminetti@band.com.br		
CBN	Anderson, André e Guilherme		(19) 991869070	pauta@cbncampinas.com.br		
Cidade On	Sarah Brito		(19) 3776-6681	campinas@acidadeon.com		
Código 19 (vende fotografias região e nacional)	Denny Cesare		(19) 98167-9827	denny@codigo19.com.br		
Correio Popular	Daniel Camargo		(19) 99915-5718	daniel.camargo@rac.com.br		
EPTV	Lilian de Souza		(19) 9918508	lilian.bogaz@eptv.com.br		
Jornal Metro	Rose Guglielminetti		(11) 3528-8500	a verificar		
Jornal O Quinze (Sousas)	Paulo Planta		(19) 3258-615/(19) 9 9602 2855	a verificar		
Portal G1 Campinas	a verificar		(19) 996767913	a verificar		
Rádio Band News	Salomon		(19) 991721980	a verificar		
TV Band	Felipe Pereira		(19) 37797459	jornalcps@band.com.br		
TVB / Record	a verificar		(19) 3741-4000	producaocps2@tvb.com.br		
VTV - SBT	a verificar		a verificar	jornalismocampinas@vtv.com.br		
TV Câmara Municipal de Campinas	Débora Lis (Repórter), Leticia Herenyi (Produtora)		Av. da Saudade, 1004 - Pte. Preta, Campinas - SP.	(11) 97562-3036 / (19) 97408-6571		

Matriz Institucional

AMPARO

LIDERANÇAS POLÍTICAS EXECUTIVO						
NOME	PESSOA DE CONTATO	ENDEREÇO	TELEFONE	EMAIL	OBSERVAÇÃO	ATUALIZAÇÃO
Prefeito Municipal de Amparo	Luiz Oscar Vitale Jacob	Av. Bernardino de Campos, 705, Centro	(19) 3817-9300			
Vice-prefeito Municipal de Amparo	José Ivo Vilas Boas	Av. Bernardino de Campos, 705, Centro	(19) 3817-9300			
Gabinete		Av. Bernardino de Campos, 705, Centro	(19) 3817-9300			
SECRETARIAS DE GOVERNO						
NOME	PESSOA DE CONTATO	ENDEREÇO	TELEFONE	EMAIL	OBSERVAÇÃO	ATUALIZAÇÃO
Desenvolvimento Econômico	Mario Auler	Av. Bernardino de Campos, 705, Centro	(19) 3817-9243			
Administração	Arlindo Jorge Junior	Av. Bernardino de Campos, 705, Centro	(19) 3817-9243			
Cultura, Esporte e Lazer	Marcelo Craveiro	Av. Bernardino de Campos, 705, Centro	(19) 3817-9292			
Departamento de Comunicação	Moisés Del Buono	Av. Bernardino de Campos, 705, Centro	(19) 3817-9286			
Desenvolvimento Social		Av. Bernardino de Campos, 705, Centro	(19) 3817-9300			
Desenvolvimento Urbano	Paulo Marinho	Av. Bernardino de Campos, 705, Centro	(19) 3817-9300			
Diretor Trânsito e Transporte	Luis Antonio Veiga Copertino	Av. Bernardino de Campos, 705, Centro	(19) 3817-9258		Sec. Ana Lucia	
Distrito Arcadas	Thiago Groppo	Av. Bernardino de Campos, 705, Centro	(19) 3817-9300			
Distrito Três Pontes	Rosana Rossi	Av. Bernardino de Campos, 705, Centro	(19) 3817-9300			
Educação	Magda Belix	Av. Bernardino de Campos, 705, Centro	(19) 3817-9293			
Fazenda	Paulo Rossi	Av. Bernardino de Campos, 705, Centro	(19) 3817-9286			
Governo	Caio Piffer	Av. Bernardino de Campos, 705, Centro	(19) 3817-9229			
Guarda Civil Municipal de Amparo	Hildo Dorigam Filho	Av. Bernardino de Campos, 705, Centro	(19) 99741-1536			
Infraestrutura e Serviços	Carlos Piffer	Av. Bernardino de Campos, 705, Centro	(19) 3817-9300			
Negócios Jurídicos	José Fernando Lobato	Av. Bernardino de Campos, 705, Centro	(19) 3817-9300			
Procuradoria Geral		Av. Bernardino de Campos, 705, Centro	(19) 3817-9300			
Sec. Mun. Des. Econômico Trabalho e Meio Ambiente	Julio Vido (Secretário)		(19) 3817-9239			12/02/2020
Sec. Obras e Trânsito	Paulo Afonso Marinho		(19) 3817-9258		Sec. Ana Lucia	
Secretaria de Educação (coord.)	Alessandra Maria Aquino Canivezi Pereira (Supervisora Pedagógica)		(19) 38179293			
Secretaria de Saúde	Vinicius Tonon - Secretário		(19) 3817-9306	vgtonon@amparo.sp.gov.br sms@amparo.sp.gov.br	Sec. Rosana	
Secretaria de Saúde	Mariana Ottoni Borri - Secretária Executiva		(19) 3817-9312	moborri@amparo.sp.gov.br		17/04/2020
Secretaria de Saúde	Sindnei Panegassi - Dados Estatísticos		(19) 3817-9321	dis@amparo.sp.gov.br		04/02/2020
Secretaria de Saúde	Deolinda Marcia Pompeo de Camargo (Coordenadora de Saúde, da Atenção Básica)		(19) 3817-9321	dis@amparo.sp.gov.br		04/02/2020
Superintendente SAAE	Laura Petri Geraldino		(19) 3817-9300			

Matriz Institucional

ENTIDADES GOVERNAMENTAIS						
NOME	PESSOA DE CONTATO	ENDEREÇO	TELEFONE	EMAIL	OBSERVAÇÃO	ATUALIZAÇÃO
Água e esgoto SAAE		R. José Bonifácio, 300 - Centro, Amparo - SP, 13900-320	(19) 3808-8400			
Biblioteca Municipal			(19) 3807-2508			
Caps			(19) 3808-1224			
Casa da Agricultura			(19) 3807-3690			
Cemitério e Funerária Municipal			(19) 3807- 2153			
Central de Ambulâncias			(19) 3807-2244			
Centro de Atendimento ao Cidadão			(19) 3817-9256			
Centro de Informações Turísticas			(19) 3817-9304			
Centro de Saúde do Trabalhador			(19) 3808-5327			
Centro Odontológico			(19) 3807-3508			
Cooperativa Meio Ambiente	Hilário Piffer Jr.	hpjunior@saae.amparo.gov.br	(19) 99652-6536			
Coordenação de Assistência Social			(19) 3807-3034			
Corpo de Bombeiros			(19) 3807-5000			
CREAS		Rua Prefeito Gustavo de Vasconcelos, 137 - C	(19) 3807-7791			27/02/2020
Delegacia de Polícia			(19) 3807-6644			
Parque Ecológico de Amparo		Rua Salerno, s/nº	(19) 38072089 / 38079088 / 38179300			07/02/2020
Posto de Atendimento ao Trabalhador			(19) 3817-9332			
Vigilância Epidemiológica	Vanessa Coelho Ferreira	Avenida Bernardino de Campos, 705 – Centro	(19) 3817-9306			
Vigilância Sanitária		Avenida Bernardino de Campos, 705 – Centro	(19) 3817-9304			
ESCOLAS MUNICIPAIS DE AMPARO						
NOME	PESSOA DE CONTATO	ENDEREÇO	TELEFONE	EMAIL	OBSERVAÇÃO	ATUALIZAÇÃO
CIME Bambi		Rua Argentina, 72 - Jd. América	(19) 3808-2106			
CIME Chapeuzinho Vermelho		Rua França, 170 - Jd. Camanducaia	(19) 3808-4838			
CIME Peter Pan		Praça Américo Ferreira de Camargo, 35 - São Sebastião	(19) 3817-3338			
CIME Plínio Morato de Oliveira		Rodovia SP 352 – Km 148,5 – Bairro Brumado	(19) 3839-2220			
CIME Profª Jacyra Ribeiro Guilardi		Rod. Municipal, 379 - Boa Vereda	(19) 3807-9793			
EMEF Gasparzinho		Rua José de Araújo Cintra, 20 - Praça Pádua Salles	(19) 3807-5253			
EMEF Profª Clarinda de Almeida Mello		Rua Olga Pinarelo Almeida, 40 - Jd. Modelo	Rua Olga Pinarelo Almeida, 40 - Jd. Modelo			
EMEF Profª Gislene Ap. da Costa Corrêa		Av. Arlindo Fava, 215 - Jd. Silvestre II	(19) 3808-2211			
EMEF Raul de Oliveira Fagundes		Rua Maria Cecília Ribieri, 105 - Jd. Santana	(19) 3807-4081			

Matriz Institucional

EMEI Cebolínha		Rua Deputado Narciso Pieroni, 625 - Jd. Santana	(19) 3808-4409			
EMEI Prof. Silvío Vichi		Rua Alcides Postali, 420 - Jd. São Dimas	(19) 3808-1233			
ETEC João Belarmino		R. Sete de Setembro, 299	(19) 3807-2288			
ESCOLAS PARTICULARES DE AMPARO						
NOME	PESSOA DE CONTATO	ENDEREÇO	TELEFONE	EMAIL	OBSERVAÇÃO	ATUALIZAÇÃO
Colégio Genesis de Amparo		Rod. Municipal, 379 - Boa Vereda	(19) 3808-6433			
ETEC João Belarmino	VERA - Diretora	R. Sete de Setembro, 299 - Centro,	(19) 3807-2288			
UNIFIA - Centro Univ. Amparense	Aderbal Alfredo Calderari Bernardes - Reitor	Km 46, SP-095, 5 - Parque Modelo	(019)3807.9870			
POSTOS DE SAÚDE DE AMPARO						
NOME	PESSOA DE CONTATO	ENDEREÇO	TELEFONE	EMAIL	OBSERVAÇÃO	ATUALIZAÇÃO
USF América		Rua Venezuela, 160 – Jd. América	(19) 3807-2085	usfamerica@amparo.sp.gov.br		
USF Arcadas		Rua Pedro Alves da Silva, 62 – Distrito de Arcadas	(19) 3807-1369	usfarcadas@amparo.sp.gov.br		
USF Camanducaia		Rua Olímpio Ribeiro, s/n.º – Jd. Camanducaia	(19) 3807-4230	usfcamanducaia@amparo.sp.gov.br		
USF Jardim Brasil		Rua Avenida São Paulo, 391 – Jd. Brasil	(19) 3807-4119	usfbrasil@amparo.sp.gov.br		
USF Moreirinha		Rua Jofre Vieira da Rocha, 350 – Jd. Santo Antônio	(19) 3807-4575	usfpinheirinho@amparo.sp.gov.br		
USF São Dimas		Rua Afonso Geremias, 291 – Jd. São Dimas	(19) 3807-2071	usfsaodimas@amparo.sp.gov.br		
USF Silvestre		Rua Sebastião de Oliveira, 167 – Jd. Silvestre	(19) 3808-3885	usfsilvestre@amparo.sp.gov.br		
ASSOCIAÇÕES, SINDICATOS E AUTARQUIAS						
NOME	PESSOA DE CONTATO	ENDEREÇO	TELEFONE	EMAIL	OBSERVAÇÃO	ATUALIZAÇÃO
ONG Planeta Verde Educação Ambiental	Tuca Palma	Rua Capitão Alceu Vieira-382.	(19) 99715-7726	ecopvambiental@gmail.com		
Sindicato Rural de Amparo	Roseli (Coordenadora)	Av. Pref. Raul de Oliveira Fagundes, 235 - Centro, Amparo - SP, 13900-560	(19) 3808-7600 / (19) 996004704	sind.coordsenar@uol.com.br		
Conselho Municipal de direitos da criança e do adolescente de Amparo		Rua Melvin Jones, 16 térreo - Centro	(19) 3817-3960	secretariaconselhosamparo@gmail.com		
Nucleo CAETÉ	Nicole Levy	Av. Pref. Raul de Oliveira Fagundes, 211, Centro	(19) 7831-9747	contato@nucleocaete.com.br		
Rotary Club	Maria Lucilda	Av. Pref. Raul de Oliveira Fagundes, 1015 - Centro		rotaryamparo@yahoo.com.br		
Lions Club		R Melvin Jones, 16 - Loteamento Marson	(19) 3808-2755			
Fundação São Pedro	Rafael Piffer	Rua Roma, 480 – Jd. Itália	(19) 3808-5185	contato@fundacaosaopedro.org.br		
Secretaria de Educação (coord.)	Simone Cassiani		(19) 3817-9293	scassiani@amparo.sp.gov.br		
Secretaria de Educação (coord.)	Nádia Voltan		(19) 3817-9293	ncvoltan@amparo.sp.gov.br		
Apae	Elaine Ap. Dorigatti		(19) 3808-5803	apae.amparo@gmail.com		
Caps AD	Tamara Raquel		(19) 3808-2430	tamaral@amparo.sp.gov.br		
Cerest	Maria Colucci Fernandes		(19) 3808-5327	cerest@amparo.sp.gov.br		
Controle de Zoonoses	Paulo Dorigatti		(19) 3817-9309	ncz@amparo.sp.gov.br		

Matriz Institucional

ASA - Associação Social de Amparo	Arnaldo Campos		(19) 98212-3732	arnaldocampos@gmail.com		
Hospital Anna Cintra	Andréa Simocelli	Rua Anna Cintra, 332	(19) 3808-8720	asimocelli@scannacindra.com.br		
Vigilância Sanitária	Vanessa Coelho		(19) 3817-9396	visamp@amparo.sp.gov.br		
VEÍCULOS DE IMPRENSA						
NOME	PESSOA DE CONTATO	ENDEREÇO	TELEFONE	EMAIL	OBSERVAÇÃO	ATUALIZAÇÃO
A Tribuna	Paulo Domingues	Av. Bernardino de Campos, 443 - Centro	(19) 3807-5261			
Rádio Cidade das Águas		Rua Comendador Guimarães, 25	(19) 3807-5352			
Rádio Cultura Municipal		Av. Bernardino de Campos, 705	(19) 3817-9300			
REPRESENTANTES COMUNIDADE						
NOME	PESSOA DE CONTATO	ENDEREÇO	TELEFONE	EMAIL	OBSERVAÇÃO	ATUALIZAÇÃO
Fazenda Santo Expedito	Valéria		(19) 9964-4181	valeria@fazendasantoexpedito.com.br		
Mundão das Trilhas	Airton de Toledo		(19) 99784-0000	airtondetoledo@gmail.com		
Sítio São José	Carlos da Conceição		(19) 9973-3693			
Sítio Santa Vitalina	Tânia Aparecida Cardoso		(19) 99738-2004	tania.cardoso@gmail.com		
Manutenção do contato						
Novo contato						



ANEXO 0322-01-AS-RQS-0004.02-PCIS.

RAD06_JAN2020_PCIS		(X) Barragem Pedreira		() Barragem Duas Pontes	
Programa(s) PCIS:		Programa de Comunicação e Interação Social		Data:	28/01/2020
Atividade:	<input checked="" type="checkbox"/> Articulação Institucional <input type="checkbox"/> Reunião Pontual <input type="checkbox"/> Reunião Trimestral <input type="checkbox"/> Difusão de Informação		<input type="checkbox"/> DDS <input type="checkbox"/> Palestras / Treinamentos / Oficinas <input type="checkbox"/> Formação de Multiplicadores <input type="checkbox"/> Outros		
Local:	Associação de Mata Ciliar				
Endereço:	Subsede, Bosque Municipal de Pedreira, R. Santos Dumont, 69-143.				
Pessoa de contato:	Jorge Belix, Engenheiro Agrônomo		Contato:	Jorge Belix	
Público-alvo:	Comunidades		Nº pessoas:	02	

ATIVIDADE

Título: Reunião de Articulação com a Associação Mata Ciliar.

Objetivo: "Articulação Institucional - Realização de contatos prévios com as comunidades envolvidas e as principais lideranças" [Item do 5.1 (V) do PCIS]

Descrição: Foi realizada uma reunião com o Engenheiro Agrônomo da Associação Mata Ciliar, Jorge Belix, para o conhecimento geral dos projetos da associação e divulgação dos programas do empreendimento, com destaque para o PEA (Programa de Educação Ambiental) e desenvolvimento de demais ações, no âmbito dos programas socioambientais.

Próximos passos: Verificar a disponibilidade e a possibilidade de organizar essas ações.

REGISTRO FOTOGRÁFICO



Foto 1: Comunicadora Social em reunião com o Engenheiro Agrônomo da Mata Ciliar.

RAD09_JAN2020_PCIS		(X) Barragem Pedreira		() Barragem Duas Pontes	
Programa(s) PCIS:		Programa de Comunicação e Interação Social		Data:	30/01/2020
Atividade:	<input checked="" type="checkbox"/> Articulação Institucional <input type="checkbox"/> Reunião Pontual <input type="checkbox"/> Reunião Trimestral <input type="checkbox"/> Difusão de Informação		<input type="checkbox"/> DDS <input type="checkbox"/> Palestras / Treinamentos / Oficinas <input type="checkbox"/> Formação de Multiplicadores <input type="checkbox"/> Outros		
Local:	Vigilância Epidemiológica				
Endereço:	Rua Miguel Sarkis, 50, Pedreira – SP.				
Pessoa de contato:	Isabel Cristina dos Santos Lima		Contato:	(19)38533230	
Público-alvo:	Comunidades		Nº pessoas:	02	

ATIVIDADE

Título: Reunião de Articulação com a Vigilância Epidemiológica.

Objetivo: “Articulação Institucional - Realização de contatos prévios com as comunidades envolvidas e as principais lideranças.” [Item do 5.1 (V) do PCIS]

Descrição: Foi realizada uma reunião com a Coordenadora e enfermeira do setor da Vigilância Epidemiológica, Isabel Cristina dos Santos Lima, para estabelecer, mais uma vez, uma parceria para a realização de ações de saúde para os públicos alvos internos e externos e para o recebimento dos dados a serem monitorados pelo Programa de Saúde Pública. Ficou acertado que o setor de Vigilância Epidemiológica, subordinado ao Departamento de Vigilância Sanitária da Secretaria de Saúde do Município, fornecerá folhetos e preservativos para a realização da Campanha IST/Aids, no mês de fevereiro, entre outros materiais. A enfermeira da vigilância também ofereceu material impresso e uma apresentação em slide sobre a tuberculose, tema da campanha que estará em vigor em março de 2020, e se dispôs a capacitar, a técnica de saúde do canteiro para a apresentação aos colaboradores, caso necessário. Também ofereceu o material e apoio para a coleta de escarro, desde que haja flexibilidade de horário para um atendimento eficaz aos colaboradores. Sobre os dados de monitoramento para o Programa de Saúde Pública, enviar um ofício com a solicitação porque a secretaria não se dispõe a divulgar.

Próximos passos: Verificar a disponibilidade e a possibilidade de organizar essas ações.

REGISTRO FOTOGRÁFICO



Foto 1: Comunicadora Social em reunião com Enfermeira da Vigilância Sanitária (30/01/2020)



Foto 2: Preservativos e materiais fornecidos pela secretaria de saúde para a realização das Campanhas (30/01/2020)

RAD01_FEV2020_PCIS		(X) Barragem Pedreira	() Barragem Duas Pontes
Programa(s):	PCIS – Programa de Comunicação e Interação Social		Data: 05/02/2020
Atividade:	(X) Articulação Institucional () Reunião Pontual () Reunião Trimestral () Difusão de Informação	() DDS () Palestras / Treinamentos / Oficinas () Formação de Agentes Multiplicadores (..) Outros	
Local:	Mata Santa Genebra		
Endereço:	R. Mata Atlântica, 447 - Bosque de Barão Geraldo, 447 - Bosque de Barão Geraldo, Campinas.		
Responsáveis:	Sabrina Martins (Diretora e Bióloga) /Thomas Barrella (Biólogo-Fauna) / Laís Assis (Bióloga-Restauração Florestal)	Contato:	(19) 3749-7200
Público-alvo:	Entidade governamental	Nº pessoas:	4

ATIVIDADE

Título: Reunião de Articulação na Mata Santa Genebra

Objetivo: “Articulação Institucional - Realização de contatos prévios com as comunidades envolvidas e as principais lideranças” [Item do 5.1 (V) do PCIS]

Descrição: Foi realizada uma reunião na Mata Santa Genebra com a finalidade de estabelecer uma parceria para diversas atividades no âmbito dos programas socioambientais. A Mata A Mata de Santa Genebra é uma Área de Relevante Interesse Ecológico (ARIE), sendo um fragmento de Mata Atlântica, com área de 2.517.759,00m². Está localizada entre os municípios de Campinas e Paulínia, no estado de São Paulo. O local é de administração pública do Governo do Estado de São Paulo e, entre outras atividades, oferece cursos nas áreas de Brigada de Incêndio Florestal, Plantio e Turismo. Os representantes da Mata Santa Genebra citaram como ideia, durante a reunião, obterem sementes com as quais são trabalhadas no empreendimento e destiná-las ao seu banco de espécies. Em reunião discutiu-se ainda a possibilidade de parceria para palestras e cursos no empreendimento, com apoio de materiais de apoio sobre os temas.

Próximos passos: dar continuidade à parceria.

REGISTRO FOTOGRÁFICO



Foto 1 – Comunicadora visita Mata Santa Genebra. (05/02/2020)



Foto 2 – Exemplos de folders desenvolvidos pela Mata Santa Genebra. (05/02/2020)

RAD02_FEV2020_PCIS		(X) Barragem Pedreira	() Barragem Duas Pontes	
Programa:	Programa de Comunicação e Interação Social		Data:	10/02/2020
Atividade:	(X) Articulação Institucional () Reunião Pontual () Reunião Trimestral () Difusão de Informação	() DDS () Palestras / Treinamentos / Oficinas () Formação de Agentes Multiplicadores (..) Outros		
Local:	Escritório da delegada aposentada Teresinha de Carvalho			
Endereço:	Sala na Rua General Osório, 873, Centro, Campinas.			
Responsáveis:	Teresinha de Carvalho	Contato:	(19) 99246-0286	
Público-alvo:	Não se aplica	Nº pessoas:	2	

ATIVIDADE

Título: Reunião de Articulação com a Delegada Aposentada Teresinha de Carvalho

Objetivo: “Articulação Institucional - Realização de contatos prévios com as comunidades envolvidas e as principais lideranças” [Item do 5.1 (V) do PCIS]

Descrição: A reunião com a Delegada Teresinha de Carvalho teve como objetivo estreitar o relacionamento e verificar a possibilidade de apoio em eventos ligados à mão de obra feminina e temáticas de gênero, já que esta profissional foi a primeira delegada da Mulher no município de Campinas, ofício que durou 28 anos. Hoje, Teresinha é professora de Criminalística da Academia da Polícia Civil de São Paulo, atua como palestrante sobre temas que envolvem a violência contra a mulher e sobre o perfil do homem agressor. Teresinha também está escrevendo um livro chamado “Delegado de Saias”, onde conta sobre as suas experiências em diligências quando era delegada.

Próximos passos: Manter contato e verificar possíveis ações no âmbito dos programas socioambientais.

REGISTRO FOTOGRÁFICO



Foto 1 – Comunicadora conversa sobre a importância da divulgação sobre os direitos das mulheres, deveres dos homens e conhecimento do perfil agressor, como meio de combater a violência doméstica (10/02/2020)

RAD03_FEV2020_PCIS		(X) Barragem Pedreira	() Barragem Duas Pontes
Programa(s):	PCIS – Programa de Comunicação e Interação Social		Data: 14/02/2020
Atividade:	(X) Articulação Institucional () Reunião Pontual () Reunião Trimestral () Difusão de Informação	() DDS () Palestras / Treinamentos / Oficinas () Formação de Agentes Multiplicadores (..) Outros	
Local:	Associação de Mata Ciliar		
Endereço:	Subsede, Bosque Municipal de Pedreira, R. Santos Dumont, 69-143.		
Responsáveis:	Jorge Belix, Engenheiro Agrônomo Vanessa Aparecida de Souza, Bióloga	Contato:	(19) 3852-4055
Público-alvo:	Não se aplica	Nº pessoas:	4

ATIVIDADE

Título: Reunião de Articulação com a Associação Mata Ciliar

Objetivo: “Articulação Institucional - Realização de contatos prévios com as comunidades envolvidas e as principais lideranças” [Item do 5.1 (V) do PCIS]

Descrição: realizada reunião com a Associação Mata Ciliar com o objetivo de receber informações sobre os cursos de capacitação oferecidos no local. Foi combinado que a associação enviará um material de apresentação - com base em seus projetos já em desenvolvimento – para que seja apreciado e avaliado quanto às possibilidades de aproveitamento.

Próximos passos: avaliar as possibilidades de parceria com a entidade no âmbito dos programas socioambientais.

REGISTRO FOTOGRÁFICO



Foto 1 – Comunicadoras conversam com o responsável pela associação. (14/02/2020)



Foto 2 – Representantes da Associação Mata Ciliar durante reunião. (14/02/2020)

RAD04_FEV2020_PCIS		(X) Barragem Pedreira	() Barragem Duas Pontes	
Programa(s):	PCIS – Programa de Comunicação e Interação Social		Data:	19/02/2020
Atividade:	(X) Articulação Institucional () Reunião Pontual () Reunião Trimestral () Difusão de Informação	() DDS () Palestras / Treinamentos / Oficinas () Formação de Agentes Multiplicadores (..) Outros		
Local:	SEBRAE (Serviço Brasileiro de Apoio às Micro e Pequenas Empresas)			
Endereço:	Rua R. Waldemar Catarossi, 68 - 216, Pedreira			
Responsáveis:	Marilda Kleeberg, Agente Social / Luiza Pocai, Agente Social	Contato:	(19) 3853-3203	
Público-alvo:	Não se aplica	Nº pessoas:	4	

ATIVIDADE

Título: Reunião de Articulação no posto *SEBRAE Aqui*, em Pedreira

Objetivo: “Articulação Institucional - Realização de contatos prévios com as comunidades envolvidas e as principais lideranças” [Item do 5.1 (V) do PCIS]

Descrição: A reunião no posto *SEBRAE Aqui* - Pedreira foi realizada com o objetivo de compreender como o serviço de capacitação é oferecido e verificar aproveitamento aos programas desempenhados pelo empreendimento. No momento, em Pedreira, a unidade apresenta o seguinte cronograma de cursos gratuitos: “Promover e Divulgar para vender”, dia 28/04/2020, “Administração Geral: Lições para o dia a dia da sua empresa”, dia 11/05/2020, “Formação do Preço de Venda”, dia 23/06/2020, todos com carga horária de 4 horas por oficina. Foi verificado que no portal do SEBRAE também estão disponíveis diversos cursos online, gratuitos, como: “Liderança: Como desenvolver times de alta performance”, “Receita de Sucesso – Equipe e Atendimento”, “Marketing Digital para Empreendedor”, “Contrato de Trabalho”. As informações foram organizadas e serão divulgadas no canteiro de obras aos colaboradores, sendo demonstradas nos relatórios referentes aos períodos da ação.

Próximos passos: Realização de parcerias diversas.

REGISTRO FOTOGRÁFICO



Foto 1: Reunião no Sebrae Aqui, em Pedreira (19/02/2020).



Foto 2: Fachada do posto Sebrae Aqui, em Pedreira (19/02/2020)

RAD06_FEV2020_PCIS		(X) Barragem Pedreira	() Barragem Duas Pontes	
Programa:	PCIS – Programa de Comunicação e Interação Social		Data:	19/02/2020
Atividade:	(X) Articulação Institucional () Reunião Pontual () Reunião Trimestral () Difusão de Informação	() DDS () Palestras / Treinamentos / Oficinas () Formação de Agentes Multiplicadores (..) Outros		
Local:	PAT (Posto de Atendimento ao Trabalhador)			
Endereço:	Terminal Rodoviário Vereador João Castelo, Pedreira-SP.			
Responsáveis:	Rosana Lucia Frazatto (Agente)	Contato:	(19) 3893-4666	
Público-alvo:	Não se aplica	Nº pessoas:	3	

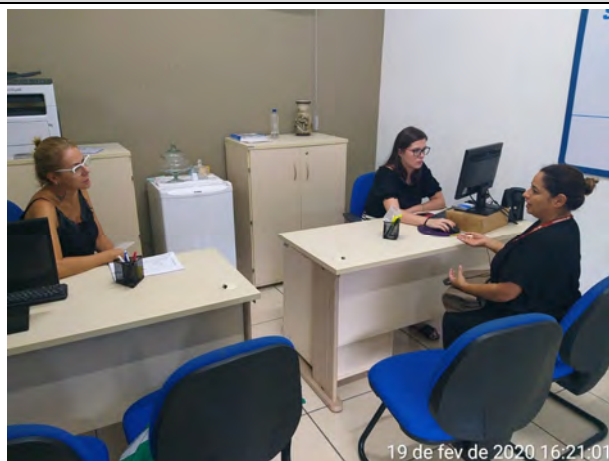
ATIVIDADE

Título: Reunião de Articulação no PAT

Objetivo: “Articulação Institucional - Realização de contatos prévios com as comunidades envolvidas e as principais lideranças” [Item do 5.1 (V) do PCIS]

Descrição: A reunião no PAT Pedreira foi realizada com o objetivo de compreender como este serviço funciona e sobre quais são os tipos de perfis de mão de obra procurados pelo setor privado de Pedreira. Foi informado pela responsável que no momento, em Pedreira, os perfis mais procurados são: operador de retroescavadeira, ajudante de motorista para carga e descarga, almoxarife, auxiliar de produção, operador de serra, analista de logística, auxiliar de limpeza, operador de empilhadeira, técnico em logística, líder de mecânica e máquinas, serralheiro, oficial de serviços gerais, soldador.

Próximos passos: Manter contato para realização de parcerias diversas no âmbito dos programas.

REGISTRO FOTOGRÁFICO



Foto 1: reunião no PAT Pedreira (19/02/2020).



Foto 2: PAT atende e orienta trabalhadores de Pedreira. (19/02/2020)

RAD07_FEV2020_PCIS		(X) Barragem Pedreira	() Barragem Duas Pontes	
Programa(s):	PCIS- Programa de Comunicação e Interação Social		Data:	27/02/2020
Atividade:	(X) Articulação Institucional () Reunião Pontual () Reunião Trimestral () Difusão de Informação	() DDS () Palestras / Treinamentos / Oficinas () Formação de Agentes Multiplicadores () Outros		
Local:	CREAS (Centro de Referência Especializado de Assistência Social)			
Endereço:	Rua São José, 164, Prainha, Pedreira.			
Responsáveis:	Carina Vicente (Coordenadora do CREAS)	Contato:	(19) 3853-2909	
Público-alvo:	Não se aplica	Nº pessoas:	4	

ATIVIDADE

Título: Reunião de Articulação no CREAS (Centro de Referência Especializado de Assistência Social)

Objetivo: "Articulação Institucional - Realização de contatos prévios com as comunidades envolvidas e as principais lideranças" [Item do 5.1 (V) do PCIS]

Descrição: Foi realizada uma reunião no CREAS com o objetivo de compreender como este centro funciona e visualizar futuras parcerias. Foi feito um convite para a participação no DDS (Diálogo Diário de Segurança) a ser realizado na semana das mulheres, entretanto a representante informou que a unidade não possuiu equipe necessária para ações externas. Segundo informações coletadas na Secretaria de Desenvolvimento Social do Município de Pedreira, o CREAS é o responsável pelas programações alusivas às temáticas de gênero e violência doméstica, não havendo outro núcleo público municipal que trate deste escopo.

Próximos passos: Manter o contato para demais possíveis parcerias.

REGISTRO FOTOGRÁFICO



27 de fev de 2020 14:23:26
100 Rua João Moises Castelo
Pedreira
São Paulo

Foto 1: Equipe de comunicação participa de reunião no CREAS para realizar convite em participação de palestra (DDS) sobre violência contra a mulher. (27/03/2020).

RAD01_MAR2020_PCIS		(X) Barragem Pedreira	() Barragem Duas Pontes	
Programa(s):	PCIS – Programa de Comunicação e Interação Social		Data:	06/03/2020
Atividade:	(X) Articulação Institucional () Reunião Pontual () Reunião Trimestral () Difusão de Informação	() DDS () Palestras / Treinamentos / Oficinas () Formação de Agentes Multiplicadores () Outros		
Local:	Emissora Rádio Boa Nova 105,9 FM			
Endereço:	Rua Siqueira Campos, 177, Centro, Pedreira.			
Responsáveis:	Valquíria Barrocal, Locutora.	Contato:	(19) 99747-5691	
Público-alvo:	Não se aplica	Nº pessoas:	3	

ATIVIDADE

Título: Reunião de Articulação na emissora de Rádio Comunitária Boa Nova 105,9 FM

Objetivo: “Articulação Institucional - Realização de contatos prévios com as comunidades envolvidas e as principais lideranças” [Item do 5.1 (V) do PCIS]

Descrição: Foi realizada uma reunião na emissora de Rádio Comunitária Boa Nova 105,9 FM, importante meio de informação e, principalmente, de entretenimento musical, do município de Pedreira, com a finalidade de estabelecer um bom relacionamento com as lideranças que produzem os conteúdos das programações e conhecer o local. Entre os objetivos estão manter o contato para a divulgação das informações referentes ao empreendimento.

Próximos passos: dar continuidade à parceria para futuras divulgações.

REGISTRO FOTOGRÁFICO



Foto 1 – Comunicadora social visita a emissora de Rádio Comunitária Boa Nova. (06/03/2020)



Foto 2 – Comunicadoras visitam a emissora de Rádio Comunitária Boa Nova. (06/03/2020)

RAD01_ABR2020_PCIS	(X) Barragem Pedreira	() Barragem Duas Pontes
Programa:	PCIS – Programa de Comunicação e Interação Social	Data: 15/04/2020
Atividade:	<input checked="" type="checkbox"/> Articulação Institucional <input type="checkbox"/> Reunião Pontual <input type="checkbox"/> Reunião Trimestral <input type="checkbox"/> Difusão de Informação	<input type="checkbox"/> DDS <input type="checkbox"/> Palestras / Treinamentos / Oficinas <input type="checkbox"/> Formação de Agentes Multiplicadores <input type="checkbox"/> Outros
Local:	Contato via telefone e e-mail: adm.semepedreira@gmail.com	
Endereço:	Rua Siqueira Campos nº 111 - Centro	
Responsável:	Mariangela Aparecida de Oliveira Rodrigues	Contato: (19)3893-7913
Público-alvo:	Secretaria Municipal de Educação	Nº pessoas: 01

ATIVIDADE

Título: Atualização de dados da educação municipal e estadual do município de Pedreira/SP

Objetivo: “Articulação Institucional - Realização de contatos prévios com as comunidades envolvidas e as principais lideranças” [Item do 5.1 (V) do PCIS]

Descrição: Realizada articulação com a representante da Secretaria Municipal de Educação, Sra. Mariangela Aparecida de Oliveira Rodrigues, solicitando informações para a atualização dos dados concernentes a quantidade de alunos matriculados, capacidade máxima de atendimento e vagas disponíveis no âmbito municipal e estadual. A articulação foi feita por meio de contato telefônico e trocas de e-mails. Devido à pandemia de covid-19, as reuniões presenciais estão suspensas. Conforme a articulação realizada foi possível atualizar os dados das Creches Municipais e Conveniadas, Escolas Municipais de Educação Infantil (EMEI), Escolas Municipais de Ensino Fundamental (EMEF) e Escola Municipal de Ensino Infantil e Ensino Fundamental (EMEIEF) e Escolas do Estado de São Paulo para alimentar o monitoramento no Programa de Reforço da Infraestrutura que interage com Programa de Comunicação e Interação Social.

Próximos passos: Manutenção do contato

REGISTRO DIGITAL

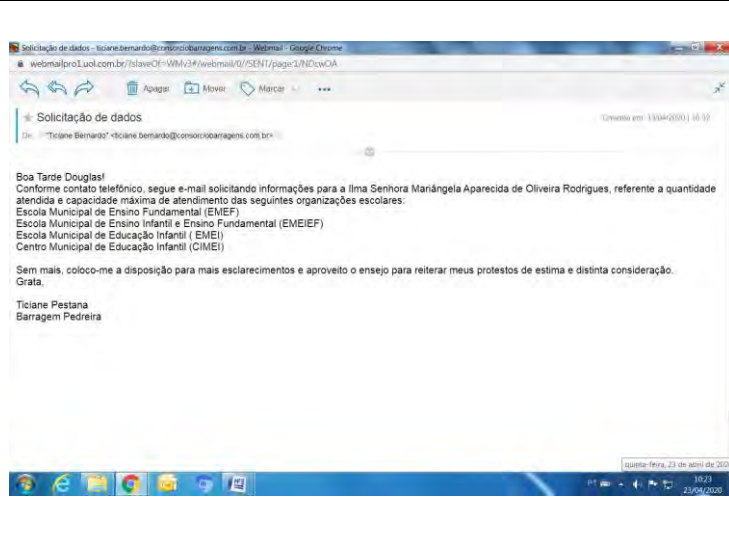
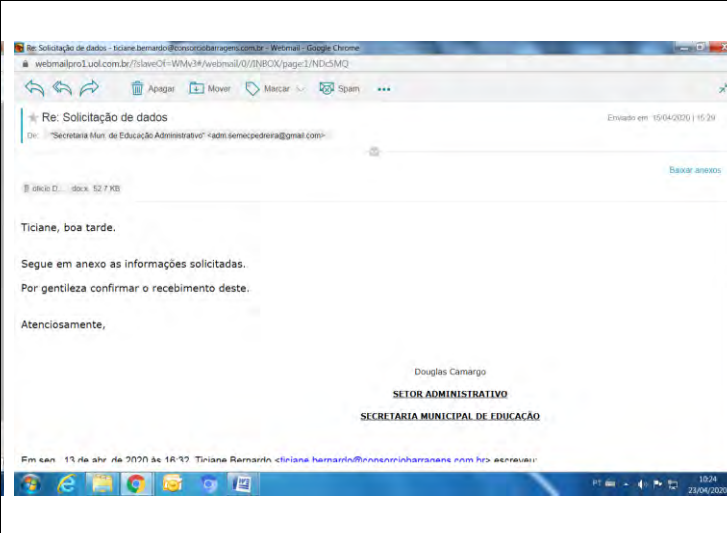
	
<p>Foto 1 – Captura de tela com E-mail encaminhado solicitando informações dos dados referentes as escolas municipais</p>	<p>Foto 2 – Captura de tela com Resposta ao e-mail encaminhado, anexado o Ofício nº 041/2020 da Secretaria Municipal de Educação.</p>



ANEXO 0322-01-AS-RQS-0004.03-PCIS.



FICHA DE ATENDIMENTO INDIVIDUAL DE OCORRÊNCIAS

PROTOCOLO:	036_2020
DATA:	21/04/2020
ORIGEM:	CCIS
TIPO:	<input type="checkbox"/> Informação <input type="checkbox"/> Sugestão <input checked="" type="checkbox"/> Reclamação
NOME:	Marcio Selingard
TELEFONE:	(19) 99841-4577
ENDEREÇO:	Sítio São Bento /travessa Cesário Decende, 70, vizinho do Jorge Adabo (Laudo 2,3 e 4)
CIDADE:	Pedreira, SP
PROFISSÃO:	Comerciante
ESCOLARIDADE:	Ensino médio completo
EMAIL:	ceramicaidragniles@bol.com.br
DESCRIÇÃO:	Instalação de duas estacas em seu sítio

RELATO:

Na data acima, foi estabelecido contato telefônico com o senhor Marcio Selingard, proprietário do Sítio São Bento, para obter maiores informações sobre a reclamação de instalação de duas estacas na área dos fundos do seu sítio, há aproximadamente 10 dias, sem a solicitação prévia de autorização. Para tanto, solicita que sejam tomadas as providências, com a visita de um responsável ao local para prestar esclarecimentos técnicos. Enfatiza que se encaminharem algum equipamento, não irá permitir a entrada, sem autorização, apesar de ser a favor da evolução dos serviços.

ENCAMINHAMENTO:	Produção
PRAZO DE ATENDIMENTO:	72 horas
RESPONSÁVEL PELO RETORNO:	Equipe de Comunicação Social

OBSERVAÇÕES DO STATUS:

Em 21/04/2020, foi informado ao reclamante que a sua solicitação foi encaminhada aos setores responsáveis para análise e que em breve será contatado para devolutiva. Em 24/04/2020 foi informado ao reclamante que na próxima segunda-feira (27/04/2020), um técnico poderá estar na área para prestar melhores informações. Foi adiantado que caso as estacas estejam fora do local autorizado elas serão reajustadas. As estacas foram ajustadas e houve visita técnica na data agendada, acompanhada da equipe social. O morador informou-se satisfeito até o momento com todas informações prestadas.

DATA CONCLUSÃO:	27/04/2020
STATUS FINAL:	
LEGENDA:	FINALIZADO EM ANDAMENTO NÃO ATENDIDO



FICHA DE ATENDIMENTO INDIVIDUAL DE OCORRÊNCIAS

PROTOCOLO:	037_2020		
DATA:	21/04/2020		
ORIGEM:	CCIS		
TIPO:	<input type="checkbox"/> Informação	<input type="checkbox"/> Sugestão	<input checked="" type="checkbox"/> Reclamação
NOME:	Adriana Alves da Cunha		
TELEFONE:	(19) 99172-7298		
ENDEREÇO:	Rua Padre Francisco Salvino, s/n, Sitio Petean		
CIDADE:	Pedreira, SP		
PROFISSÃO:	Comerciante		
ESCOLARIDADE:	não informada		
EMAIL:			
DESCRIÇÃO:	Vistoria em edificação de terceiro		
RELATO:			
A reclamante diz que observou "rachaduras" em sua residência, atribuindo ao trânsito dos veículos pesados ou mesmo às operações de desmonte de rocha, relacionadas à obra. Informou que o Consórcio BP já instalou sismógrafo para medir a vibração em seu terreno, durante essas operações. Informa ainda que sua casa possui vistoria cautelar, entretanto solicita nova averiguação para saber a origem das rachaduras observadas.			
ENCAMINHAMENTO:	Produção		
PRAZO DE ATENDIMENTO:	72 horas		
RESPONSÁVEL PELO RETORNO:	Equipe de Comunicação Social		
OBSERVAÇÕES DO STATUS:			
Em 21/04/2020, foi informado à reclamante que a sua solicitação foi encaminhada aos setores responsáveis para análise e que em breve será contatada novamente para a devolutiva. Em 24/04/2020 foi dado retorno a moradora de que a solcitação de visita está sendo analisada de forma e data mais adequada, sendo que para o período não estão havendo atividades de atendimento presencial à população ou contato pessoal da equipe na comunidade.			
DATA CONCLUSÃO:			
STATUS FINAL:			
LEGENDA:	FINALIZADO	EM ANDAMENTO	NÃO ATENDIDO



FICHA DE ATENDIMENTO INDIVIDUAL DE OCORRÊNCIAS

PROTOCOLO:	038_2020		
DATA:	22/04/2020		
ORIGEM:	CCIS - Centro de Comunicação e Interação Social		
TIPO:	<input checked="" type="checkbox"/> Informação	<input type="checkbox"/> Sugestão	<input type="checkbox"/> Reclamação
NOME:	Talita Pentean		
TELEFONE:	(19) 99752-0052 e (19) 3852-1672		
ENDEREÇO:	Rua Padre Francisco Salvino, 1223		
CIDADE:	Pedreira, SP		
PROFISSÃO:			
ESCOLARIDADE:			
EMAIL:			
DESCRIÇÃO:	Obras de acesso provisório		
RELATO:			
A moradora entrou em contato com o CCIS para obter maiores informações sobre as obras referentes ao acesso provisório, que segundo ela está ocorrendo atrás de sua casa. Quer saber sobre o horário em que as máquinas trabalharão no local. Pergunta se há autorização de órgãos ambientais para obras no local. Se identificou como representante informal dos moradores da rua e fica disponível para receber as informações, repassando aos demais moradores da rua.			
ENCAMINHAMENTO:	Produção		
PRAZO DE ATENDIMENTO:	72 horas		
RESPONSÁVEL PELO RETORNO:	Equipe de Comunicação Social		
OBSERVAÇÕES DO STATUS:			
Em 22/04/2020, foi informado ao reclamante que a sua solicitação foi encaminhada aos setores responsáveis para análise e que em breve será contatado para devolutiva. Em 24/04/2020, foi informado à moradora que o acesso possui devidas autorizações. A mesma disse que, paralelamente entrou em contato com a ouvidoria do DAEE e obteve a informação das licenças relativas ao projeto. Foi informado à moradora que o acesso terá as comunicações visuais adequadas como faixas, cartazes e demais pertinentes. A equipe social se colocou como canal de comunicação para acompanhamento dos impactos que ela possa relatar durante a construção do acesso. Em 27/04/2020, a equipe esteve no local e prestou maiores informações sobre o projeto do acesso provisório que está sendo executado no local. Um técnico da engenharia foi ao local e deu detalhes e sanou dúvidas, com acompanhamento da equipe social.			
DATA CONCLUSÃO:	27/04/2020		
STATUS FINAL:			
LEGENDA:	FINALIZADO	EM ANDAMENTO	NÃO ATENDIDO



ANEXO 0322-01-AS-RQS-0004.04-PCIS.

RAD01_JAN2020_PCIS		(X) Barragem Pedreira		() Barragem Duas Pontes																													
Programa	Programa de Comunicação e Interação Social			Data:	Janeiro de 2020																												
Atividade:	<input type="checkbox"/> Articulação Institucional <input type="checkbox"/> Reunião Pontual <input type="checkbox"/> Reunião Trimestral <input checked="" type="checkbox"/> Difusão de Informação		<input type="checkbox"/> DDS <input type="checkbox"/> Palestras / Treinamentos / Oficinas <input type="checkbox"/> Formação de Multiplicadores <input type="checkbox"/> Outros																														
Local:	Obra da Barragem Pedreira																																
Endereço:	ADA e Rua Padre Francisco Salvino																																
Pessoa de contato:	Equipe de Comunicação e Interação Social		Contato:																														
Público-alvo:	Moradores		Nº pessoas:	900																													
ATIVIDADE																																	
Título: Operação de Desmonte de Rocha – Divulgação prévia e apoio em bloqueio																																	
Objetivo: “Por meio de visitas aos residentes mais próximos de forma a evitar acidentes no entorno das obras e garantir a possibilidade aos usuários dos caminhos existentes na área diretamente afetada de continuar a desenvolver suas atividades e poder locomover-se na região de acordo com os seus costumes” [Item 5.3. (II) do PCIS].																																	
Descrição:																																	
<p>O Consórcio BP OAS-CETENCO realiza os serviços de desmonte de rocha na região por meio de detonação controlada. Durante as operações, para garantir a segurança de todos, veículos e pedestres devem manter distância do local das obras, seguindo as orientações dos funcionários do Consórcio.</p> <p>No dia anterior ao desmonte de rocha, a Equipe de Comunicação Social distribui comunicados nas residências, comércios e escola, localizadas na Rua Padre Francisco Salvino, Estrada de Inगतуба e adjacentes, além da ADA (Área Diretamente Afetada).</p> <p>Já no dia da atividade de desmonte de rocha, a Equipe apoia os bloqueios de acesso à obra, informando sobre a ação aos motoristas que pretendem passar pelo local. Nesta oportunidade, a equipe esclarece sobre a segurança da operação, sobre as obras e tranquiliza aqueles que passam pelo local.</p> <p>No mês de janeiro, foram 4 desmontes de rocha, conforme apresentado a seguir:</p>																																	
<table border="1"> <thead> <tr> <th colspan="2">Divulgação</th> <th colspan="2">Desmonte</th> </tr> <tr> <th>Data</th> <th>Nº pessoas</th> <th>Data</th> <th>Nº pessoas</th> </tr> </thead> <tbody> <tr> <td>06/01/20</td> <td>200</td> <td>07/01/20</td> <td>25</td> </tr> <tr> <td>09/01/20</td> <td>200</td> <td>10/01/20</td> <td>25</td> </tr> <tr> <td>21/01/20</td> <td>200</td> <td>22/01/20</td> <td>25</td> </tr> <tr> <td>29/01/20</td> <td>200</td> <td>30/01/20</td> <td>25</td> </tr> <tr> <td colspan="4" style="text-align: center;">Total de pessoas: 900</td> </tr> </tbody> </table>						Divulgação		Desmonte		Data	Nº pessoas	Data	Nº pessoas	06/01/20	200	07/01/20	25	09/01/20	200	10/01/20	25	21/01/20	200	22/01/20	25	29/01/20	200	30/01/20	25	Total de pessoas: 900			
Divulgação		Desmonte																															
Data	Nº pessoas	Data	Nº pessoas																														
06/01/20	200	07/01/20	25																														
09/01/20	200	10/01/20	25																														
21/01/20	200	22/01/20	25																														
29/01/20	200	30/01/20	25																														
Total de pessoas: 900																																	
Próximos passos: Acompanhar os próximos desmontes de rocha.																																	

REGISTRO FOTOGRÁFICO



6 de jan de 2020 15:09:06

Foto 1 – Comerciante da Rua Padre Francisco Salvino, recebe comunicado sobre a interdição da Estrada de Ingatuba. (06/01/2020).



6 de jan de 2020 15:20:03

Foto 2 – Moradora da ADA recebe comunicado sobre o desmonte de rocha e interdição de Estrada de Ingatuba. (06/01/2020).



7 de jan de 2020 16:31:44

Foto 3 – Comunicadora Social orienta motorista sobre o bloqueio na Estrada de Sousas – Pedreira (07/01/2020).



7 de jan de 2020 16:26:23

Foto 4 – Equipe orienta motoristas sobre o bloqueio da Estrada Sousas – Pedreira (07/01/2020).

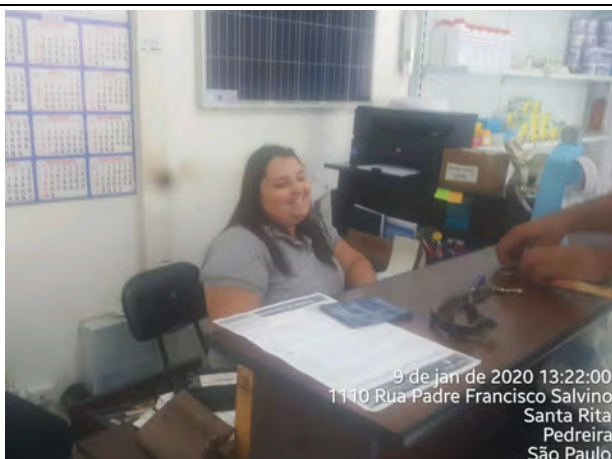

9 de jan de 2020 13:22:00
1140 Rua Padre Francisco Salvino
Santa Rita
Pedreira
São Paulo

Foto 5 – Comunicado é entregue no comércio da Padre Francisco Salvino, um dia antes da detonação de rocha. (09/01/2020).



9 de jan de 2020 13:27:31
771 Rua Padre Francisco Salvino
Pedreira
São Paulo

Foto 6 – Moradora da Rua Padre Francisco Salvino recebe comunicado sobre a interdição da Estrada de Ingatuba. (09/01/2020).

REGISTRO FOTOGRÁFICO



Foto 7 – Comunicadora entrega comunicado sobre interdição para moradores da ADA (09/01/2020).



Foto 8 – Comunicadora entrega comunicado sobre interdição para moradores da ADA (09/01/2020).



Foto 9 – Morador local observa comunicado sobre o bloqueio na Estrada de Souzas – Pedreira (10/01/2020).



Foto 10 – Equipe orienta motoristas sobre o bloqueio da Estrada Souzas – Pedreira (10/01/2020).



Foto 11 – Motorista da ADA recebe comunicado e orientações sobre a atividade de desmorte de rocha (10/01/2020).

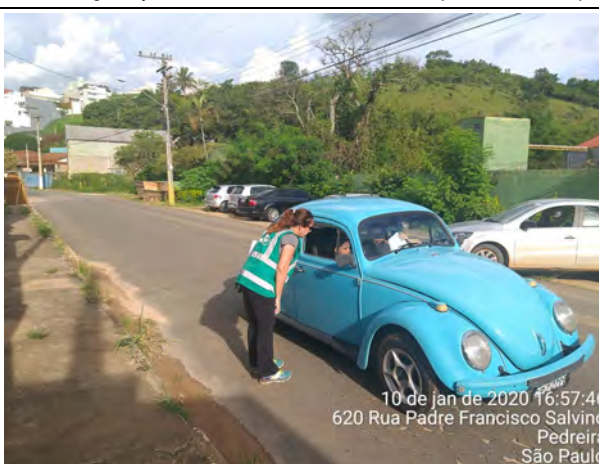

Foto 12 – Motorista da ADA aguardando o desbloqueio da estrada após a conclusão da atividade de desmorte de rocha (10/01/2020).

REGISTRO FOTOGRÁFICO



21 de jan de 2020 15:48:37

Foto 13 – Morador recebe comunicado sobre a interdição da Estrada de Ingatuba (21/01/2020).



21 de jan de 2020 16:02:32

Foto 14 – Morador recebe comunicado sobre a interdição da Estrada de Ingatuba (21/01/2020).



Foto 15 – Morador da ADA recebe comunicado sobre a interdição da Estrada de Ingatuba (21/01/2020).



Foto 16 – Morador da ADA recebe comunicado sobre a interdição da Estrada de Ingatuba (21/01/2020).



22 de jan de 2020 17:05:51

Foto 17 – Motorista da ADA recebe comunicado e orientações sobre a atividade de desmonte de rocha (22/01/2020).

22/01/2020 17:00
Pedreira

Foto 18 – Motorista da ADA recebe comunicado e orientações sobre a atividade de desmonte de rocha (22/01/2020).

REGISTRO FOTOGRÁFICO



Foto 19 – Comunicado é entregue para moradores da Rua Padre Francisco Salvino, um dia antes da detonação de rocha (29/01/2020).



Foto 20 – Morador da ADA, recebe comunicado sobre a interdição da Estrada de Ingatuba (29/01/2020).



Foto 21 – Equipe multidisciplinar dando apoio na atividade Desmonte de Rocha na Estrada de Sousas – Pedreira (30/01/2020).



Foto 22 – Motoristas aguardam liberação da estrada após receberem orientação da Equipe multidisciplinar - Pedreira (10/01/2020).

REGISTRO FOTOGRÁFICO

consórcio



COMUNICADO DE SERVIÇO

Por questões de segurança o horário pode ser alterado.

Prezados Senhores,

O Consórcio BP OAS-CETENCO, responsável pela construção da Barragem Pedreira, realizará nos dias 30/01/2020 (quinta-feira) e 31/01/2020 (sexta-feira), às 17h, os serviços de desmonte de rocha na região, por meio de detonação controlada.

Durante as operações, para garantir a segurança de todos, veículos e pedestres devem manter distância do local das obras, seguindo as orientações dos funcionários do Consórcio.



Atenção aos sinais sonoros que serão emitidos como alerta da operação

- 1º TOQUE** — 10 minutos antes da detonação: a sirene será acionada (dois toques curtos);
- 2º TOQUE** — 05 minutos antes da detonação: a sirene tocará novamente (toque longo);
- 3º TOQUE** — No momento da detonação: a sirene será emitida com um toque contínuo;
- 4º TOQUE** — Toque contínuo e curto após a liberação da área.

Durante as detonações, trechos da **Rua Padre Francisco Salvino** e da **Estrada Municipal Sousas – Pedreira** vão ficar bloqueados por 60 minutos, iniciando às 16h40min.

O **Consórcio BP OAS-CETENCO** agradece a compreensão de todos.

Dúvidas e informações:

CENTRO DE COMUNICAÇÃO DE PEDREIRA
Rua Siqueira Campos, nº 131 A, Centro, Pedreira, SP.



19 3893.1042



Programa de Comunicação e Interação Social

Relatório de Atividade Diária (RAD)

RAD05_JAN2020_PCIS		(X) Barragem Pedreira		() Barragem Duas Pontes	
Programa(s) PCIS:		Programa de Comunicação e Interação Social		Data:	13/01/2020
Atividade:	<input type="checkbox"/> Articulação Institucional <input type="checkbox"/> Reunião Pontual <input type="checkbox"/> Reunião Trimestral <input checked="" type="checkbox"/> Difusão de Informação		<input type="checkbox"/> DDS <input type="checkbox"/> Palestras / Treinamentos / Oficinas <input type="checkbox"/> Formação de Multiplicadores <input type="checkbox"/> Outros		
Local:	Obra da Barragem Pedreira				
Endereço:	Rua Padre Fancisco Salvino				
Pessoa de contato:	-		Contato:	-	
Público-alvo:	Crianças moradoras da Rua Padre Francisco Salvino		Nº pessoas:	30	

ATIVIDADE

Título: Blitz de Trânsito – Férias Escolares

Objetivo: “Por meio de visitas aos residentes mais próximos de forma a evitar acidentes no entorno das obras e garantir a possibilidade aos usuários dos caminhos existentes na área diretamente afetada de continuar a desenvolver suas atividades e poder locomover-se na região de acordo com os seus costumes.” [Item 5.3. (II) do PCIS].

Descrição: Entre os meses de dezembro e início de fevereiro ocorre as férias escolares e conseqüentemente o aumento de crianças brincando na rua.

A iniciativa da realização da “Campanha Blitz no Trânsito – Férias Escolares” se deu através da observação dos comunicadores sociais do Consórcio BP – OAS CETENCO em atividades de campo na Rua Padre Francisco Salvino.

A Rua Padre Francisco Salvino tem como característica ser o único “caminho” de acesso para os colaboradores chegarem até a obra da Barragem Pedreira, acarretando “transtornos indiretos” como o aumento do tráfego de veículos dos colaboradores da Barragem Pedreira.

Diante deste cenário a equipe de comunicação percorreu a Rua Padre Francisco Salvino de “porta em porta” tendo como público alvo as crianças. Um folheto lúdico chamado “Trânsito também é assunto de criança”, com dicas de segurança no trânsito, foi entregue para as crianças. Após entrega dos folhetos, os comunicadores as orientaram sobre os cuidados que devem tomar ao brincar na rua.

Próximos passos: Entregar comunicados, orientar a população, acompanhar e registrar.

REGISTRO FOTOGRÁFICO



Foto 1 – Agente social após orientar as crianças sobre cuidados com o trânsito ao brincar na rua. (13/01/2020)



Foto 2 – Criança moradora da Rua Padre Francisco Salvino recebe com folheto com dicas de segurança para brincar na rua. (13/01/2020)



Foto 3 – Criança moradora da Rua Padre Francisco Salvino recebe com folheto com dicas de segurança para brincar na rua. (13/01/2020)



Foto 4 – Agente social após orientar as crianças sobre cuidados com o trânsito ao brincar na rua. (13/01/2020)



Foto 5 - Criança moradora da Rua Padre Francisco Salvino recebendo orientações sobre segurança para brincar na rua. (13/01/2020)



Foto 6 - Criança moradora da Rua Padre Francisco Salvino recebe com folheto com dicas de segurança para brincar na rua. (13/01/2020)

MATERIAL GRÁFICO

Trânsito também é assunto de criança!

- Ao atravessar a rua olhe para os lados e utilize a faixa de segurança. Caso não tenha, peça ajuda a um adulto.**
- Nunca coloque qualquer parte do corpo para fora do veículo onde estiver e nem atire objetos ou lixo nas vias.**
- Ao andar na calçada, procure ficar longe do meio-fio.**
- Se estiver brincando de bola e ela for parar no meio da rua, tome cuidado e preste a atenção nenhum carro. Se possível, peça ajuda a um adulto.**
- Quando for brincar ou passear de bicicleta, procure ir a parques, jardins ou praças e utilize a ciclovia, se houver.**
- Nunca atravesse a rua por trás do ônibus, pois o motorista pode não conseguir ver você.**
- Ao entrar no veículo, coloque sempre o cinto de segurança.**

Dicas para os pequeninos...



Labirinto

O Hércules quer andar de bicicleta! Ajude-o a chegar na ciclovia.

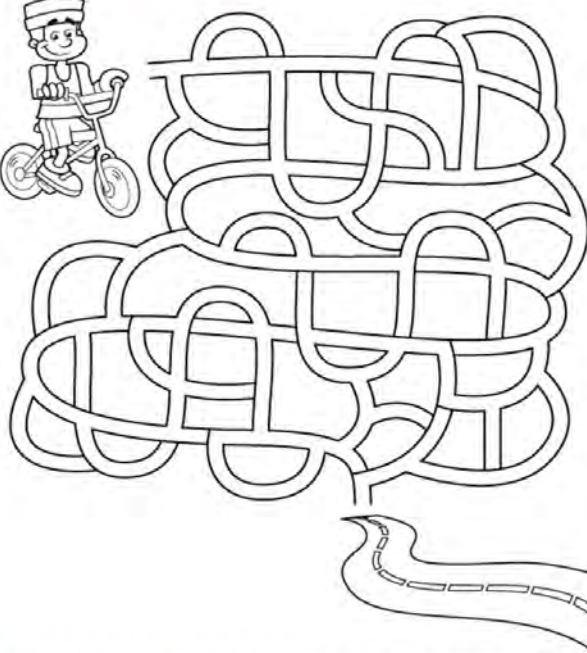

Verso

RAD05_FEV2020_PCIS		(X) Barragem Pedreira		() Barragem Duas Pontes	
Programa	Programa de Comunicação e Interação Social			Data:	Fevereiro de 2020
Atividade:	() Articulação Institucional () Reunião Pontual () Reunião Trimestral (X) Difusão de Informação		() DDS () Palestras / Treinamentos / Oficinas () Formação de Multiplicadores () Outros		
Local:	Obra da Barragem Pedreira				
Endereço:	ADA e Rua Padre Francisco Salvino				
Pessoa de contato:	Equipe de Comunicação e Interação Social	Contato:	Não se aplica		
Público-alvo:	Moradores	Nº pessoas:	225		

ATIVIDADE

Título: Operação de Desmonte de Rocha – Divulgação prévia e apoio em bloqueio

Objetivo: “Por meio de visitas aos residentes mais próximos de forma a evitar acidentes no entorno das obras e garantir a possibilidade aos usuários dos caminhos existentes na área diretamente afetada de continuar a desenvolver suas atividades e poder locomover-se na região de acordo com os seus costumes” [Item 5.3. (II) do PCIS].

Descrição:

O Consórcio BP OAS-CETENCO realiza os serviços de desmonte de rocha na região por meio de detonação controlada. Durante as operações, para garantir a segurança de todos, veículos e pedestres devem manter distância do local das obras, seguindo as orientações dos funcionários do Consórcio.

No dia anterior ao desmonte de rocha, a Equipe de Comunicação Social distribui comunicados nas residências, comércios e escola, localizadas na Rua Padre Francisco Salvino, Estrada de Ingatuba e adjacentes, além da ADA (Área Diretamente Afetada).

Já no dia da atividade de desmonte de rocha, a Equipe apoia os bloqueios de acesso à obra, informando sobre a ação aos motoristas que pretendem passar pelo local. Nesta oportunidade, a equipe esclarece sobre a segurança da operação, sobre as obras e tranquiliza aqueles que passam pelo local.

No mês de fevereiro, foi feita uma atividade de desmonte de rocha, conforme apresentado a seguir:

Divulgação		Desmonte	
Data	Nº pessoas	Data	Nº pessoas
05/02/20	200	06/02/20	25
Total de pessoas: 225			

Próximos passos: Acompanhar os próximos desmontes de rocha.

REGISTRO FOTOGRÁFICO



Foto 1 – Comunicadora social apoia desmonte de rocha com entrega de comunicado próximo a estrada de Ingatuba. (06/02/2020).



Foto 2 – Entrega de comunicado sobre o desmonte de rocha foi realizada próximo a estrada de Ingatuba (06/02/2020).

REGISTRO FOTOGRÁFICO



COMUNICADO DE SERVIÇO

Por questões de segurança o horário pode ser alterado.

Prezados Senhores,

O **Consórcio BP OAS-CETENCO**, responsável pela construção da Barragem Pedreira, realizará no dia **06/02/2020 (quinta-feira)**, às **17h**, os serviços de desmonte de rocha na região, por meio de detonação controlada.

Durante as operações, para garantir a segurança de todos, veículos e pedestres devem manter distância do local das obras, seguindo as orientação dos funcionários do Consórcio.

 **Atenção aos sinais sonoros que serão emitidos como alerta da operação**

- 1º TOQUE** — 10 minutos antes da detonação: a sirene será acionada (dois toques curtos);
- 2º TOQUE** — 05 minutos antes da detonação: a sirene tocará novamente (toque longo);
- 3º TOQUE** — No momento da detonação: a sirene será emitida com um toque contínuo;
- 4º TOQUE** — Toque contínuo e curto após a liberação da área.

Durante as detonações, trechos da **Rua Padre Francisco Salvino** e da **Estrada Municipal Sousas – Pedreira** vão ficar bloqueados por 60 minutos, iniciando às 16h40min.

○ **Consórcio BP OAS-CETENCO** agradece a compreensão de todos.

Dúvidas e informações:

CENTRO DE COMUNICAÇÃO DE PEDREIRA
Rua Siqueira Campos, nº 131 A, Centro, Pedreira, SP.



19 3893.1042

Imagem 1 – Comunicado entregue à população.

RAD 05_FEV2020_PCSP		(X) Barragem Pedreira	() Barragem Duas Pontes
Programa:	Programa de Controle de Saúde Pública (PCSP)		Data: 19/02/2020
Atividade:	<input type="checkbox"/> Articulação Institucional <input type="checkbox"/> Reunião Pontual <input type="checkbox"/> Reunião Trimestral <input checked="" type="checkbox"/> Difusão de Informação	<input type="checkbox"/> DDS <input type="checkbox"/> Palestras / Treinamentos / Oficinas <input type="checkbox"/> Formação de Multiplicadores <input type="checkbox"/> Outros	
Local:	Pedreira / SP		
Endereço:			
Pessoa de contato:		Contato:	Não se aplica
Público-alvo:	Moradores e trabalhadores de Pedreira	Nº pessoas:	144

ATIVIDADE

Título: Campanha de Carnaval – Esquentou? Deu match? Vai rolar? Use preservativo!

Objetivo: “Realizar campanhas de sensibilização, conscientização e prevenção” (Item 3.1 do PCSP).

Descrição:

Para trabalhar a campanha do mês, a equipe foi às ruas do município de Pedreira e distribuiu preservativos masculino e feminino para a população, enfatizando a importância do uso de preservativos nas relações sexuais.

Durante a atividade, a equipe distribuiu os flyers na Rodoviária de Pedreira e nos seguintes bairros: Jd Triunfo, Distrito Industrial, Santa Clara, Centro Comercial e São José.

Próximos passos: Realização de demais campanhas de conscientização.

REGISTRO FOTOGRÁFICO

Imagem 1 – Distribuição do flyer com preservativo, Rodoviária de Pedreira (19/02/20).



Imagem 2 – Distribuição do flyer com preservativo, Rodoviária de Pedreira (19/02/20).



Imagem 3 – Distribuição do flyer com preservativo, Jd. Triunfo (19/02/20).



Imagem 4 – Distribuição do flyer com preservativo, Jd. Triunfo (19/02/20).



Imagem 5 – Distribuição do flyer com preservativo, Distrito Industrial (19/02/20).



Imagem 6 – Distribuição do flyer com preservativo, Distrito Industrial (19/02/20).



Imagem 7 – Distribuição do flyer com preservativo, Santa Clara (19/02/20).



Imagem 8 – Distribuição do flyer com preservativo, Santa Clara (19/02/20).



Imagem 9 – Distribuição do flyer com preservativo, Centro Comercial (19/02/20).



Imagem 10 – Distribuição do flyer com preservativo, Centro Comercial (19/02/20).

19/02/2020 12:06
Pedreira

Imagem 11 – Distribuição do flyer com preservativo, São José (19/02/20).

Imagem 12 – Distribuição do flyer com preservativo, São José (19/02/20).

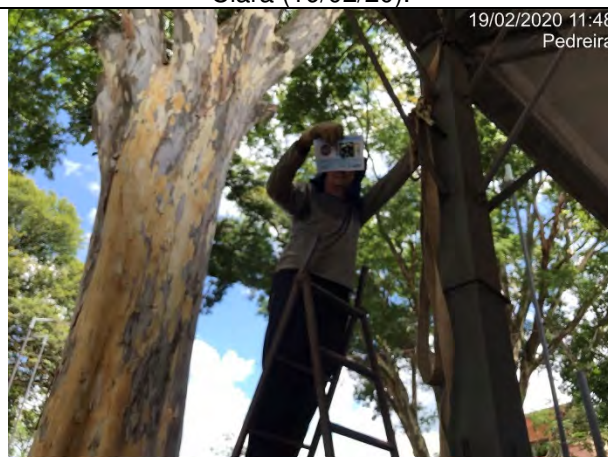
USE PRESERVATIVO

DEIXE A Camisinha ENTRAR NA FESTA

*Não importa o seu destino, no Carnaval, use camisinha!
A vida é melhor sem IST/AIDS!*

Saiba onde fazer os testes:
www.crt.saude.sp.gov.br
DISQUE AIDS - 0800 16 25 50





Secretaria de Infraestrutura e Meio Ambiente

Imagem 13 – Flyer distribuído com preservativo anexado.

RAD 06_FEV2020_PCSP		(X) Barragem Pedreira	() Barragem Duas Pontes
Programa:	Programa de Controle de Saúde Pública (PCSP)		Data: 27/02/2020
Atividade:	<input type="checkbox"/> Articulação Institucional <input type="checkbox"/> Reunião Pontual <input type="checkbox"/> Reunião Trimestral <input checked="" type="checkbox"/> Difusão de Informação	<input type="checkbox"/> DDS <input type="checkbox"/> Palestras / Treinamentos / Oficinas <input type="checkbox"/> Formação de Multiplicadores <input type="checkbox"/> Outros	
Local:	Pedreira / SP		
Endereço:			
Pessoa de contato:		Contato:	Não se aplica
Público-alvo:	Moradores e trabalhadores de Pedreira	Nº pessoas:	100

ATIVIDADE

Título: Campanha de conscientização sobre os riscos de acidentes com animais peçonhentos

Objetivo: “Realizar campanhas de sensibilização, conscientização e prevenção” (Item 3.1 do PCSP).

Descrição:

Para trabalhar a campanha do mês, a equipe foi às ruas do bairro São José, em Pedreira, para distribuir folheto informativo sobre conscientização e prevenção de acidentes com animais peçonhentos, principalmente cobras e escorpiões.

A equipe divulgou medidas de sensibilização, conscientização e prevenção, alertando e esclarecendo sobre os riscos de acidentes com animais peçonhentos, que fazem parte da fauna silvestre da região e, por causarem riscos, exigem proteção e atenção especial.

Durante a atividade, a equipe conversou com moradores e comerciantes, escutando suas histórias com animais peçonhentos e esclarecendo suas dúvidas sobre o que fazer e o que não fazer em caso de picada por cobra e, principalmente, escorpião

Próximos passos: Realização de demais campanhas de conscientização.

REGISTRO FOTOGRÁFICO

Imagem 1 – Distribuição do folheto informativo nas ruas do bairro São José (27/02/20).



Imagem 2 – Distribuição do folheto informativo nas casas do bairro (27/02/20).



Imagem 3 – Distribuição do folheto informativo nas fábricas do bairro (27/02/20).



Imagem 4 – Distribuição do folheto informativo nas fábricas do bairro (27/02/20).



27 de fev de 2020 10:37:31
64 Avenida Joaquim Carlos
Pedreira
São Paulo

Imagem 5 – Distribuição do folheto informativo nas casas do bairro (27/02/20).



27 de fev de 2020 11:18:23
187 Rua Doutor Moacir Amaral
Pedreira
São Paulo

Imagem 6 – Distribuição do folheto informativo na escola de educação infantil do bairro São José (27/02/20).



Imagem 7 – Distribuição do folheto informativo no comércio da região (27/02/20).



Imagem 8 – Distribuição do folheto informativo no comércio da região (27/02/20).



Imagem 9 – Distribuição do folheto informativo na academia do bairro São José (27/02/20).



27 de fev de 2020 11:41:36
157 Rua Joaquim Ferreira Coutinho
Pedreira
São Paulo

Imagem 10 – Distribuição do folheto informativo a prestadores de serviço de saneamento (27/02/20).



Imagem 11 – Distribuição do folheto informativo aos inscritos da prova de direção do DETRAN (27/02/20).



Imagem 12 – Distribuição do folheto informativo ao Sr. Barrosinho, morador da cidade de Pedreira (27/02/20).

Animais Peçonhentos

O que fazer e como se prevenir



O que você precisa saber sobre Animais Peçonhentos



O QUE SÃO?

Animais peçonhentos são aqueles que produzem veneno e têm condições naturais para injetá-la em presas ou predadores.



O QUE SÃO ACIDENTES OFÍDICOS?

Acidente ofídico é o quadro de envenenamento decorrente da picada de serpentes.



VOCÊ SABIA?

Mais de 95% dos acidentes ofídicos ocorrem nas pernas ou nos braços.

**MEDIDAS SIMPLES
DE PREVENÇÃO:**

- Utilize calçados fechados, perneiras ou botas de cano alto
- Fique atento onde pisar ou colocar as mãos para se apoiar
- Não mexa em buracos no chão ou em ocos de árvores sem proteção

EM CASOS DE ACIDENTE
IMPORTANTE:

- Lave a região da picada com água e sabão
- Mantenha o local da picada elevado ou em posição confortável;
- Leve a vítima para atendimento médico

JAMAIS :

- Faça cortes
- Aplique qualquer tipo de substância no local (álcool, borra de café, vinagre, urina etc.)
- Amarre ou faça torniquete.

Em caso de emergência, ligue:

SAMU – 192
CORPO DE
BOMBEIROS – 193

Santa Casa Anna Cintra
(19) 3807-4477
Hospital das Clínicas da
Unicamp
(19) 3807-4477



Imagem 13 – Folheto distribuído à população.

RAD02_MAR2020_PCIS		(X) Barragem Pedreira		() Barragem Duas Pontes	
Programa	Programa de Comunicação e Interação Social			Data:	Março de 2020
Atividade:	() Articulação Institucional () Reunião Pontual () Reunião Trimestral (X) Difusão de Informação		() DDS () Palestras / Treinamentos / Oficinas () Formação de Multiplicadores () Outros		
Local:	Obra da Barragem Pedreira				
Endereço:	ADA e Rua Padre Francisco Salvino				
Pessoa de contato:	Equipe de Comunicação e Interação Social	Contato:	Não se aplica		
Público-alvo:	Moradores	Nº pessoas:	200		

ATIVIDADE

Título: Operação de Desmorte de Rocha – Divulgação prévia e apoio em bloqueio

Objetivo: “Por meio de visitas aos residentes mais próximos de forma a evitar acidentes no entorno das obras e garantir a possibilidade aos usuários dos caminhos existentes na área diretamente afetada de continuar a desenvolver suas atividades e poder locomover-se na região de acordo com os seus costumes” [Item 5.3. (II) do PCIS].

Descrição:

O Consórcio BP OAS-CETENCO realiza os serviços de desmorte de rocha na região por meio de detonação controlada. Durante as operações, para garantir a segurança de todos, veículos e pedestres devem manter distância do local das obras, seguindo as orientações dos funcionários do Consórcio.

No dia anterior ao desmorte de rocha, a Equipe de Comunicação Social distribui comunicados nas residências, comércios e escola, localizadas na Rua Padre Francisco Salvino, Estrada de Ingatuba e adjacentes, além da ADA (Área Diretamente Afetada).

Já no dia da atividade de desmorte de rocha, a Equipe apoia os bloqueios de acesso à obra, informando sobre a ação aos motoristas que pretendem passar pelo local. Nesta oportunidade, a equipe esclarece sobre a segurança da operação, sobre as obras e tranquiliza aqueles que passam pelo local.

No mês de março, foi feita uma atividade de desmorte de rocha, conforme apresentado a seguir:

Divulgação		Desmorte	
Data	Nº pessoas	Data	Nº pessoas
11/03/20	100	12/03/20	60
Total de pessoas: 160			

Próximos passos: Acompanhar os próximos desmontes de rocha.

REGISTRO FOTOGRÁFICO



Foto 1 – Comunicadora social entrega comunicado na ADA (11/03/2020).



Foto 2 – Comunicadora social entrega comunicado na ADA (11/03/2020).

REGISTRO FOTOGRÁFICO



Foto 3 – Agente social entrega comunicado no comércio da Rua Padre Francisco Salvino (11/03/2020).



Foto 4 – Comunicadora social entrega comunicado no comércio da Estrada de Ingatuba. (11/03/2020).

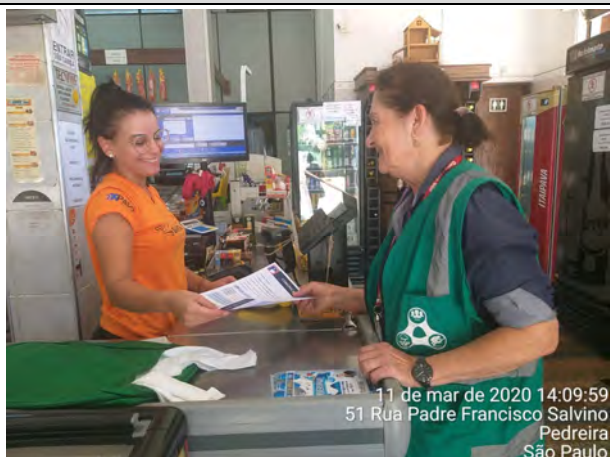

Foto 5 - Agente social entrega comunicado na Entidade Assistencial Espírita, Creche Planeta Azul, na da Rua Padre Francisco Salvino (11/03/2020).



Foto 6 – Comunicado é fixado na vitrine de comércio localizado na Rua Padre Francisco Salvino (11/03/2020).



Foto 7 – Comunicadora social apoia bloqueio para desmorte de rocha e entrega comunicado aos pedestres (12/03/2020).



Foto 8 – Comunicadora social apoia bloqueio para desmorte de rocha e entrega comunicado aos motoristas (12/03/2020).



ANEXO 0322-01-AS-RQS-0004.05-PCIS.

Janeiro Branco

Unhas Sobrancelhas Articulações Boca
Ouvido Pele Cotovelos Pulmões Pernas
Coração Seios Mãos Olhos Pressão

Braços Fígado **E AS** Voz Garganta

Dentes Pés Nuca **EMOÇÕES?**

Joelho Artérias Unhas Sobrancelhas
Articulações Boca Ouvido Pele Cotovelos
Pulmões Pernas Coração Seios Mãos
Olhos Pressão Braços Fígado Voz
Garganta Dentes Pés Nuca



Símbolo Oficial Janeiro Branco

**Quem cuida da mente
Cuida da VIDA!**



MULHERES NA CONSTRUÇÃO

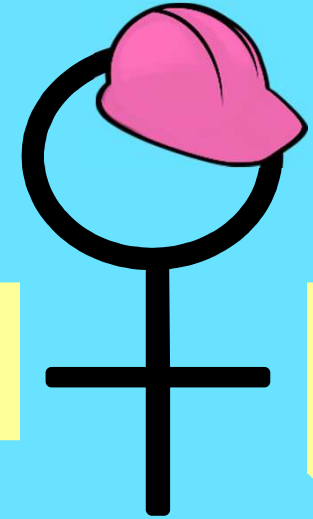

Queremos mais mulheres no mercado de trabalho!

Você sabia que nas obras da Barragem Pedreira são admitidas mulheres para trabalhar?

Sim!! Atualmente cerca de 7% dos trabalhadores da Barragem Pedreira são mulheres!!!

Vocês mulheres , gostariam de nos deixar seu currículo?



MULHERES NA CONSTRUÇÃO

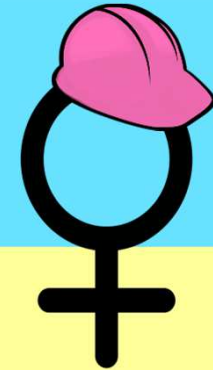

Queremos mais mulheres no mercado de trabalho!

Você sabia que nas obras da Barragem Pedreira são admitidas mulheres para trabalhar?

Sim!! Atualmente cerca de 7% dos trabalhadores da Barragem Pedreira são mulheres!!!

Vocês **mulheres** , gostariam de nos deixar seu currículo?



BLITZ DE TRÂNSITO – FÉRIAS ESCOLARES

Motorista nossas crianças estão de férias!
Dirija com Cuidado



Rua Padre Francisco Salvino
17/12/2019, sexta-feira - 17h

Crianças Brincando



BLITZ DE TRÂNSITO

Motorista nossas crianças
estão de férias!

Dirija com Cuidado



Rua Padre Francisco Salvino
17/12/19, sexta-feira - 17h



Trânsito também é assunto de criança!

Ao atravessar a rua olhe para os lados e utilize a faixa de segurança. Caso não tenha, peça ajuda a um adulto.

Nunca coloque qualquer parte do corpo para fora do veículo onde estiver e nem atire objetos ou lixo nas vias.

Ao andar na calçada, procure ficar longe do meio-fio.

Se estiver brincando de bola e ela for parar no meio da rua, tome cuidado e preste a atenção se não está passando nenhum carro. Se possível, peça ajuda a um adulto.

Quando for brincar ou passear de bicicleta, procure ir a parques, jardins ou praças e utilize a ciclovia, se houver.

Nunca atravesse a rua por trás do ônibus, pois o motorista pode não conseguir ver você.

Ao entrar no veículo, coloque sempre o cinto de segurança.

Dicas para os pequeninos...



Labirinto

O Hércules quer andar de bicicleta! Ajude-o a chegar na ciclovia:

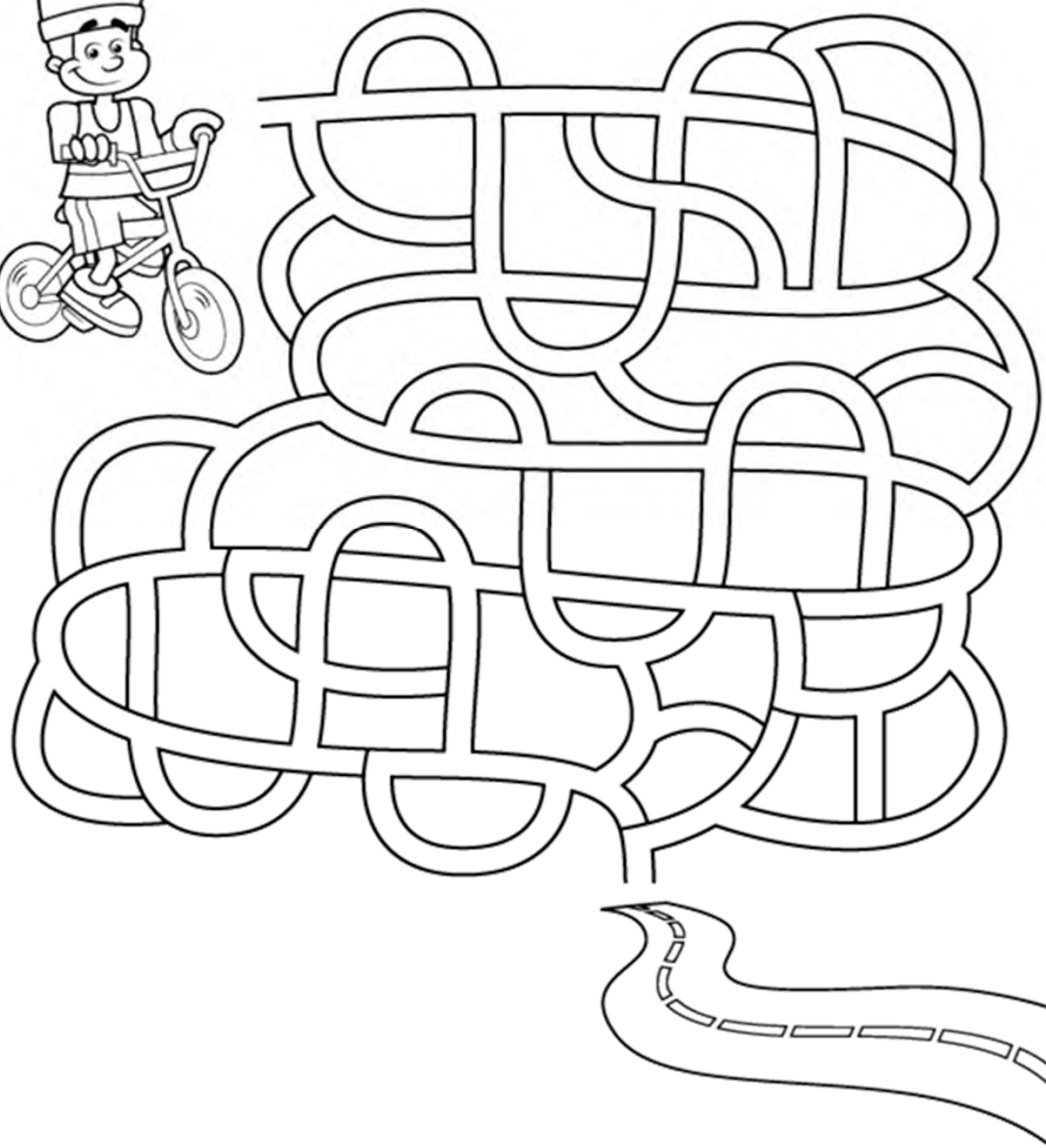



Convite

Venha passar uma tarde muito especial!
Teremos atividades de aprendizagem e muita
diversão com a turma de Educação Ambiental
da Barragem Pedreira.

Dia: 30 de janeiro (quinta-feira)

Hora: 14 horas

Local: Rua Padre Francisco Salvino nº 32.

Sua presença é muito importante e
abrilhantará nosso evento!



Entrando no Clima



Programa de
Educação Ambiental





COMUNICADO DE SERVIÇO

Por questões de segurança o horário pode ser alterado.

Prezados Senhores,

O **Consórcio BP OAS-CETENCO**, responsável pela construção da Barragem Pedreira, realizará no **dia 10/01/2020 (sexta-feira), às 17h**, os serviços de desmonte de rocha na região, por meio de detonação controlada.

Durante as operações, para garantir a segurança de todos, veículos e pedestres devem manter distância do local das obras, seguindo as orientação dos funcionários do Consórcio.

 Atenção aos sinais sonoros que serão emitidos como alerta da operação

- 1º TOQUE** — 10 minutos antes da detonação: a sirene será acionada (dois toques curtos);
- 2º TOQUE** — 05 minutos antes da detonação: a sirene tocará novamente (toque longo);
- 3º TOQUE** — No momento da detonação: a sirene será emitida com um toque contínuo;
- 4º TOQUE** — Toque contínuo e curto após a liberação da área.

Durante as detonações, trechos da **Rua Padre Francisco Salvino** e da **Estrada Municipal Sousas – Pedreira** vão ficar bloqueados por 60 minutos, iniciando às 16h40min.

O **Consórcio BP OAS-CETENCO** agradece a compreensão de todos.

Dúvidas e informações:

CENTRO DE COMUNICAÇÃO DE PEDREIRA
Rua Siqueira Campos, nº 131 A, Centro, Pedreira, SP.



19 3893.1042

COMUNICADO DE SERVIÇO

Por questões de segurança o horário pode ser alterado.

Prezados Senhores,

O **Consórcio BP OAS-CETENCO**, responsável pela construção da Barragem Pedreira, realizará no dia **06/02/2020 (quinta-feira)**, às **17h**, os serviços de desmonte de rocha na região, por meio de detonação controlada.

Durante as operações, para garantir a segurança de todos, veículos e pedestres devem manter distância do local das obras, seguindo as orientação dos funcionários do Consórcio.

 Atenção aos sinais sonoros que serão emitidos como alerta da operação

- 1º TOQUE** — 10 minutos antes da detonação: a sirene será acionada (dois toques curtos);
- 2º TOQUE** — 05 minutos antes da detonação: a sirene tocará novamente (toque longo);
- 3º TOQUE** — No momento da detonação: a sirene será emitida com um toque contínuo;
- 4º TOQUE** — Toque contínuo e curto após a liberação da área.

Durante as detonações, trechos da **Rua Padre Francisco Salvino** e da **Estrada Municipal Sousas – Pedreira** vão ficar bloqueados por 60 minutos, iniciando às 16h40min.

O **Consórcio BP OAS-CETENCO** agradece a compreensão de todos.

Dúvidas e informações:

CENTRO DE COMUNICAÇÃO DE PEDREIRA
Rua Siqueira Campos, nº 131 A, Centro, Pedreira, SP.



19 3893.1042

Sua saúde é importante ! Vacine-se contra o Sarampo.

O Consórcio BP OAS-CETENCO em parceria com a Secretária de Saúde do Município de Pedreira, convida os colaboradores para participarem da Campanha de Vacinação contra o

SARAMPO E FEBRE AMARELA



Quem deve tomar a vacina:
TODOS OS COLABORADORES

Dia: de 10/fev a 13/mar

Horário: das 8h às 16h

Local: Em todas as unidades de saúde

Dia **D** 15 de fevereiro das 08 às 16h

Venha, Vamos Todos!

Vacinar é Proteger!



Secretaria de Saúde e Defesa do Consumidor

O que você precisa saber sobre Animais Peçonhentos



O QUE SÃO?

Animais peçonhentos são aqueles que produzem veneno e têm condições naturais para injetá-la em presas ou predadores.

O QUE SÃO ACIDENTES OFÍDICOS?

Acidente ofídico é o quadro de envenenamento decorrente da picada de serpentes.



VOCÊ SABIA?

Mais de 95% dos acidentes ofídicos ocorrem nas pernas ou nos braços.

MEDIDAS SIMPLES DE PREVENÇÃO:

- Utilize calçados fechados, perneiras ou botas de cano alto
- Fique atento onde pisar ou colocar as mãos para se apoiar
- Não mexa em buracos no chão ou em ocos de árvores sem proteção

EM CASOS DE ACIDENTE

IMPORTANTE:



- Lave a região da picada com água e sabão
- Mantenha o local da picada elevado ou em posição confortável;
- Leve a vítima para atendimento médico

JAMAIS :



- Faça cortes
- Aplique qualquer tipo de substância no local (álcool, borra de café, vinagre, urina etc.)
- Amarre ou faça torniquete.



Animaís Peçonhentos

O que fazer e como se prevenir

Em caso de emergência, ligue:

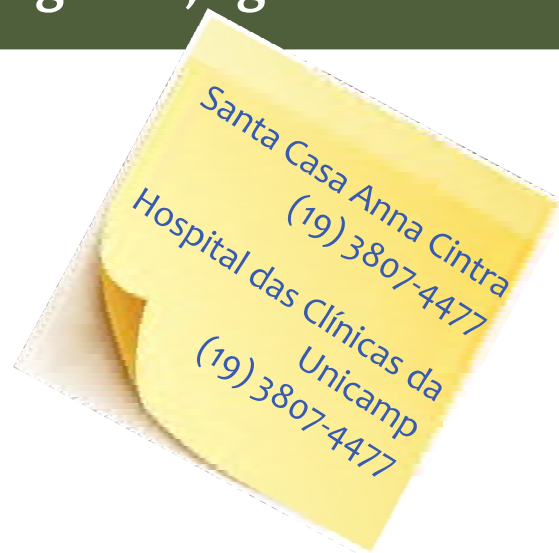

Secretaria de Infraestrutura e Meio Ambiente

Esquentou?

Deu match?

Vai rolar?

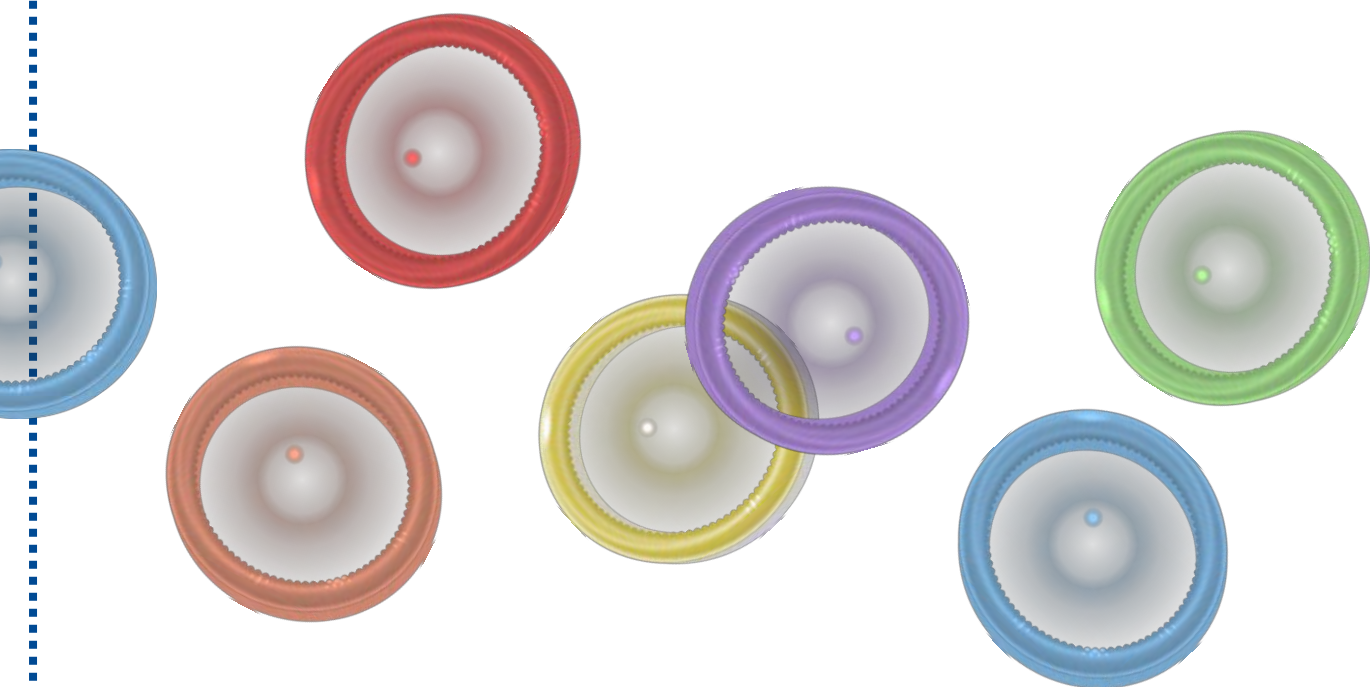

USE PRESERVATIVO!

A vida é melhor sem IST/AIDS!



| Secretaria de Infraestrutura e Meio Ambiente

Esquentou?
Deu match?
Vai rolar?



USE PRESERVATIVO!

A vida é melhor sem IST/AIDS!



| Secretaria de Infraestrutura e Meio Ambiente

USE PRESERVATIVO

DEIXE A
Camisinha
ENTRAR
NA FESTA



Não importa o seu destino, no Carnaval, use camisinha!
A vida é melhor sem IST/AIDS!

Saiba onde fazer os testes:
www.crt.saude.sp.gov.br
DISQUE AIDS - 0800 16 25 50



E aí? Curtiu ou não curtiu...que tal pintar!

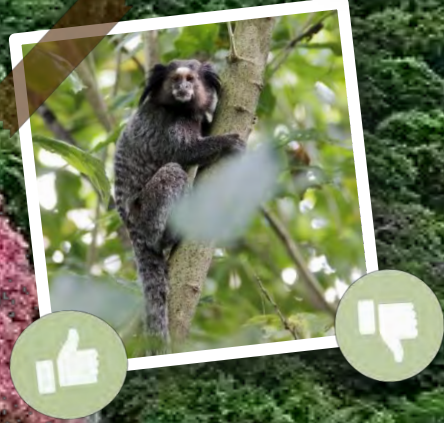

E aí? Curtiu ou não curtiu...que tal pintar!

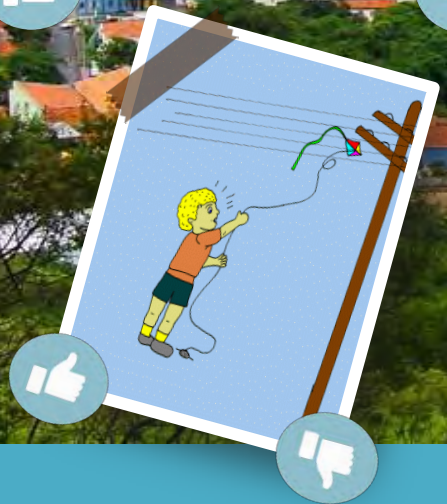
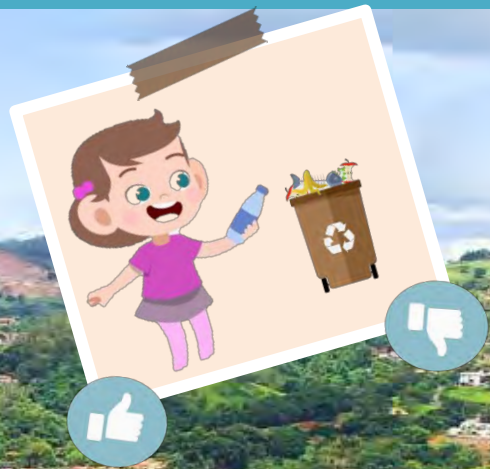

COMUNICADO DE SERVIÇO

Por questões de segurança o horário pode ser alterado.

Prezados Senhores,

O **Consórcio BP OAS-CETENCO**, responsável pela construção da Barragem Pedreira, realizará no dia **12/03/2020 (quinta-feira)**, às **17h**, os serviços de desmonte de rocha na região, por meio de detonação controlada.

Durante as operações, para garantir a segurança de todos, veículos e pedestres devem manter distância do local das obras, seguindo as orientação dos funcionários do Consórcio.

 **Atenção aos sinais sonoros que serão emitidos como alerta da operação**

1º TOQUE — 10 minutos antes da detonação: a sirene será acionada (dois toques curtos);

2º TOQUE — 05 minutos antes da detonação: a sirene tocará novamente (toque longo);

3º TOQUE — No momento da detonação: a sirene será emitida com um toque contínuo;

4º TOQUE — Toque contínuo e curto após a liberação da área.

Durante as detonações, trechos da **Rua Padre Francisco Salvino** e da **Estrada Municipal Sousas – Pedreira** vão ficar bloqueados por 60 minutos, iniciando às 16h40min.

O **Consórcio BP OAS-CETENCO** agradece a compreensão de todos.

Dúvidas e informações:

CENTRO DE COMUNICAÇÃO DE PEDREIRA

Rua Siqueira Campos, nº 131 A, Centro, Pedreira, SP.



19 3893.1042

COMUNICADO DE SERVIÇO

Data: 12/03/2020
Hora: 17h

Por questões de segurança, o
horário pode ser alterado.

Prezados Senhores,

O **Consórcio BP OAS-CETENCO**, responsável pela construção da Barragem Pedreira, realiza os serviços de desmonte de rocha na região, por meio de detonação controlada.

Durante as operações, para garantir a segurança de todos, veículos e pedestres devem manter distância do local das obras, seguindo as orientação dos funcionários do Consórcio.

 Atenção aos sinais sonoros que serão emitidos como alerta da operação

- 1º TOQUE** — 10 minutos antes da detonação: a sirene será acionada (dois toques curtos);
- 2º TOQUE** — 05 minutos antes da detonação: a sirene tocará novamente (toque longo);
- 3º TOQUE** — No momento da detonação: a sirene será emitida com um toque contínuo;
- 4º TOQUE** — Toque contínuo e curto após a liberação da área.

Durante as detonações, trechos da **Rua Padre Francisco Salvino** e da **Estrada Municipal Sousas – Pedreira** vão ficar bloqueados por 60 minutos, iniciando 20 minutos antes do horário da detonação.

O **Consórcio BP OAS-CETENCO** agradece a compreensão de todos.

Dúvidas e informações:

CENTRO DE COMUNICAÇÃO DE PEDREIRA
Rua Siqueira Campos, nº 131 A, Centro, Pedreira, SP.



19 3893.1042

Sua saúde é importante ! Vacine-se contra o Sarampo.

O Consórcio BP OAS-CETENCO em parceria com a Secretária de Saúde do Município de Pedreira, convida os colaboradores para participarem da Campanha de Vacinação contra o

SARAMPO E FEBRE AMARELA



Quem deve tomar a vacina:
TODOS OS COLABORADORES

Dia: de 10/fev a 13/mar

Horário: das 8h às 16h

Local: Em todas as unidades de saúde

Dia D - 15 de fevereiro das 08 às 16h

Venha, Vamos Todos!

Vacinar é Proteger!



Secretaria de Saúde e Defesa do Consumidor



OFICINAS E CURSOS GRATUITOS



OFICINAS

- 16 de março - Atendimento ao cliente
 - 28 de abril - Promover e divulgar para vender
 - 11 de maio - Administração Geral “Lições para o dia a dia da sua Empresa”
 - 23 de junho – Formação do preço de vendas
- Horário: das 18h30 às 22h30**

CURSO SUPER MEI – MICROEMPREENDEDOR INDIVIDUAL

Para formar e aperfeiçoar microempreendedores individuais (MEIs), o curso apresenta conhecimentos técnicos em áreas específicas, gestão, tecnologia e acesso ao crédito.

Dias: 9, 10, 11 e 12 de março
Horário: das 18h30 às 22h30.

INSCRIÇÕES

Posto do Sebrae Aqui
Rua Miguel Sarkis, 303
Acessa Pedreira, junto à Rodoviária
De Segunda a Sexta, das 8h às 16h

**A Equipe de Comunicação e Interação Social
está disponível para te ajudar nas inscrições!
(19) 3893-1042**





CURSOS GRATUITOS



Através da parceria do Governo do Estado de São Paulo, o Via Rápida está com inscrições abertas para 2 cursos gratuitos em Pedreira.

Eletricista Domiciliar

Gestão de Negócios



INSCRIÇÕES

Os interessados podem entrar em contato pelo:

Telefone: (19) 3893-7736

Email: centraldecursos.pedreira@gmail.com

Pessoalmente: Acessa Pedreira

Rua Miguel Sarkis, 303 (junto à Rodoviária)

De Segunda a Sexta, das 8h às 16h

QUEM PODE SE INSCREVER

Jovens e adultos com mais de 16 anos, alfabetizados.

**A Equipe de Comunicação e Interação Social
está disponível para te ajudar nas inscrições!**

(19) 3893-1042

Para maiores informações, visite o site: www.viarapida.sp.gov.br



MULHER FORTE, PARABÉNS PELO SEU DIA!

08 de Março

Dia Internacional das Mulheres



Comunicação e Interação Social



| Secretaria de Infraestrutura e Meio Ambiente



O que você já deixou de fazer por ser MULHER?

SER RESPEITADA

74.786 casos de calúnia, constrangimento e
ameaças

8,53 casos por hora

TER UM RELACIONAMENTO SAUDÁVEL

55.656 casos de tentativa de homicídio, lesão
corporal e maus tratos

6,35 casos por hora

SER PROTEGIDA

1.318 casos de invasão a domicílio e danos

3,61 casos por dia

ANDAR NA RUA SOZINHA

2.705 casos de estupro

1,45 casos por hora

JÁ DEIXEI DE VIVER

895 mulheres foram mortas em 2019

2,45 casos por dia



@mirsmostrango

Cedro Rosa

Cedrela fissilis



Tamanho: Porte grande com altura média de 20 a 35 m e tronco com até 90 cm de diâmetro.

Fruto: Seu fruto possui casca dura, amadurecimento dos frutos ocorre com a árvore totalmente desfolhada, entre junho e agosto.

Flor: Com flores pequenas e amarelas, floresce entre os meses agosto e setembro.

Folha: Folhas alternas e espiraladas;

Madeira: Leve a moderadamente pesada, macia e muito durável em ambiente seco. Quando enterrada apodrece rapidamente.

Locais de Ocorrência: Ocorre principalmente nas florestas semidecíduais (Bioma mata atlântica) do Rio Grande do Sul até Minas Gerais.

Aspectos Ecológico: Desenvolve-se no interior de florestas primárias, mas também pode ser encontrada em capoeiras.

Aspecto comercial: O cedro é uma espécie rara uma das madeiras mais apreciadas no comércio, tanto brasileiro quanto internacional, por ter coloração semelhante ao mogno e, entre as madeiras leves, é uma das que possibilita o uso mais diversificado, sendo superada apenas pela madeira do pinheiro-do-paraná, utilizada também para fins medicinais.

Risco: Árvore rara.





Ingá branco

Inga laurina

Tamanho: Porte médio com altura de 20 a 30 m e tronco com até 30 a 60 cm de diâmetro.

Fruto: Fruto cilíndrico, com dez sementes em média; frutifica em novembro até fevereiro;

Flor: Flores alvas perfumadas verdes. Floresce de agosto a dezembro;

Folha: Folhas compostas de tamanho médio;

Madeira: madeira macia e pouco resistente e baixa durabilidade;

Locais de Ocorrência: Em todo o Brasil;

Aspectos Ecológicos: Planta pioneira, comum em beira de rios, córregos e campos rupestres

Aspecto comercial: pouco utilizada comercialmente, utilizada como sombreamento em cafezais, arborização urbana, e frutos comestíveis pela fauna;

Risco: Não está em extinção

Açoita cavalo

Luehea divaricata



Tamanho: Porte médio com altura de 15 a 25 m e tronco com até 60 cm de diâmetro.

Fruto: Seu fruto possui casca dura.

Flor: As flores têm coloração rósea ou roxa; floresce de dezembro a fevereiro.

Folha: As folhas são simples, podendo medir de 2 a 6,5 de largura e 4,5 a 15 cm de comprimento.

Madeira: Seus galhos parecem cabos de chicotes, de onde vem o seu nome. Seu tronco possui base larga com sapopema que é a presença da base chata.

Locais de Ocorrência: Ampla distribuição atingindo os estados da Bahia, Alagoas, Distrito Federal, Espírito Santo, Goiás, Estado do Rio de Janeiro, Santa Catarina, Estado de São Paulo, Mato Grosso, Mato Grosso do Sul, Minas Gerais, Paraná e Rio Grande do sul.

Aspectos Ecológicos: Encontrada em floresta ombrófila, mata de cipó e floresta decídua. É uma espécie secundária de crescimento médio, localizada nas matas ciliares.

Aspecto comercial: Sua madeira quando serrada é utilizada na fabricação de móveis, sua lenha e seu carvão são de baixa qualidade, no entanto se destaca na fabricação de papel. Na alimentação animal, ela é usada por conter 12 % de proteína bruta.

Risco: Não está em risco de extinção.

Jatoba

Hymenaea courbaril



Tamanho: Porte grande com altura média de 15 a 20 m e tronco com até 1 metro de diâmetro.

Fruto: Seu fruto possui casca dura e em média duas sementes por fruto. Fica maduro entre os meses de julho a setembro.

Flor: Com flores pequenas de cor embranquiçadas, floresce principalmente na época de seca do ano;

Folha: Folhas simples e alternadas.

Madeira: Sua madeira é muito pesada, e é macia em relação a outras espécies do gênero.

Locais de Ocorrência: Do nordeste ao sul do Brasil.

Aspectos Ecológicos: Planta pioneira, comum em beira de rios, córregos e várzeas entretanto cresce também em terrenos secos e pobres.

Aspecto comercial: O jatobá é usado principalmente para extração de madeira, sendo esta uma das causas de estar em risco de extinção. O seu fruto é comestível e tem uma polpa farinácea comestível e muito nutritiva. também é uma boa opção para restauração de áreas contaminadas com metais pesados também possui aspectos medicinais.

Risco: Em risco de extinção.



22 de MARÇO – DIA MUNDIAL DA ÁGUA

“A água é o princípio de todas as coisas”

Tales de Mileto

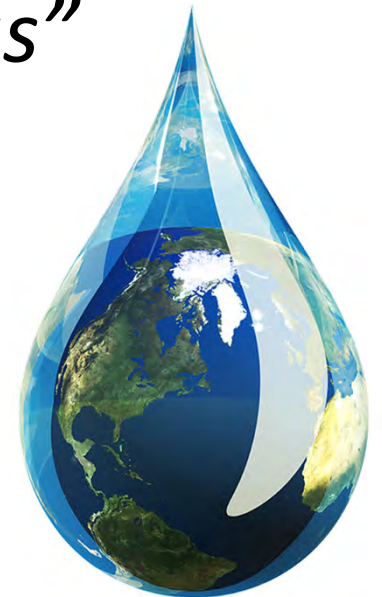

22 de MARÇO – DIA MUNDIAL DA ÁGUA

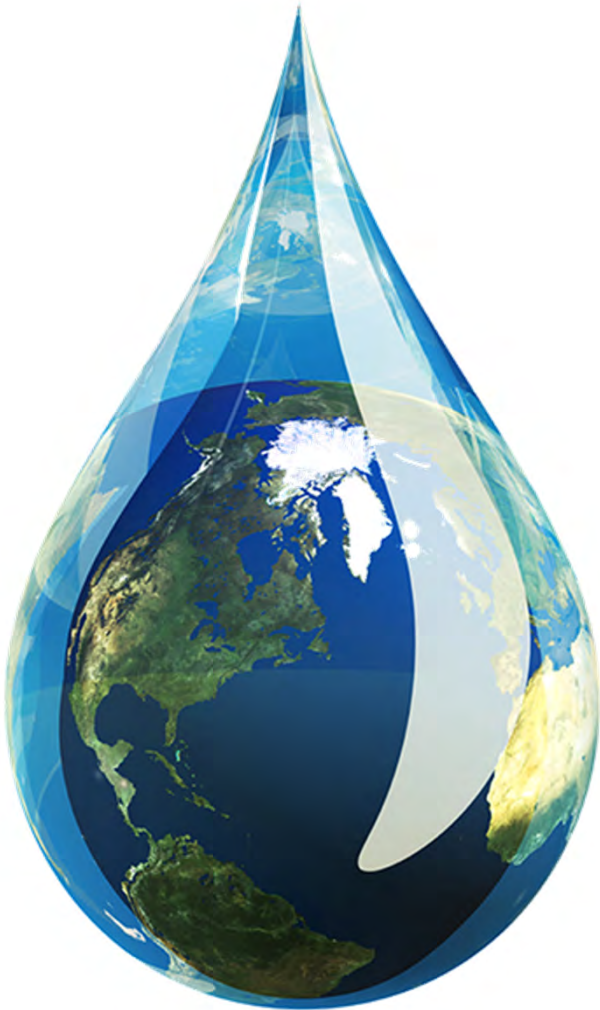

“A água é o princípio de todas as coisas”

Tales de Mileto

22 de MARÇO – DIA MUNDIAL DA ÁGUA

A implantação da Barragem de Pedreira aumentará a disponibilidade hídrica na bacia do rio Jaguari.

A Barragem Pedreira permitirá o fornecimento de água de forma mais segura à população, principalmente em época de estiagem prolongada.



Os reservatórios de água ampliam a autonomia do armazenamento para abastecimento da água.

O controle da vazão dos rios evita que a população seja afetada durante os períodos de estiagem e de cheia.



ANEXO 0322-01-AS-RQS-0004.06-PCIS.

ESPECIAL CORONAVÍRUS

Atualizado em 31/03/2020

1. ATIVIDADES REALIZADAS

Considerando a existência da pandemia do COVID-19, nos termos declarados pela Organização Mundial da Saúde, algumas medidas preventivas foram adotadas tomadas no âmbito do **Programa de Comunicação e Interação Social e demais Programas Socioambientais**, como forma de combater e minimizar a disseminação dessa doença provocada pelo novo Coronavírus.

A Comissão Nacional de Saúde da China confirmou, em 20 de janeiro de 2020, que o novo Coronavírus pode ser transmitido entre seres humanos. Desde então, a Equipe de Comunicação e Interação Social, junto com a Equipe de Saúde Ocupacional, começou a conscientizar e informar os funcionários do empreendimento a respeito das atualizações sobre a doença.

A primeira atividade aconteceu ainda em janeiro. No dia 31/01/20, ainda com poucas informações, foi realizado um DDS para a equipe administrativa, difundindo o que foi divulgado sobre o tema, apresentando as formas de contágio, sintomas e tratamento, além de esclarecer dúvidas e curiosidades. Um primeiro informativo liberado pelo Governo Federal foi divulgado.

Na virada do mês, 03/02/20, foi a vez do assunto entrar em pauta no DDS Geral que acontece todas as segundas-feiras. Até que, em 26/02/20, em plena quarta-feira de Cinzas, o Ministério da Saúde afirmou que estava comprovado o primeiro caso positivo do novo Coronavírus no Brasil e em toda a América Latina.

E assim, o assunto vem sendo abordado toda semana com os funcionários em DDS. Às segundas, no DDS Geral e às sextas, no DDS Administrativo, a equipe passava atualizações sobre o Coronavírus no mundo, esclarecia as dúvidas e reforçava as formas de prevenção. Além de esclarecimento de dúvidas pontuais.

No dia 16/03/20, um informe com as principais formas de transmissão e medidas de precaução, incluindo a forma correta de lavar as mãos, foi entregue

aos funcionários e, no dia 18/03/20, foi realizada uma distribuição simbólica de máscaras.

Seguindo protocolo de segurança adotado pelo Governo do Estado de São Paulo, em 19/03/20, o Consórcio relacionou os funcionários do grupo de risco e determinou que ficassem em quarentena, por meio de licença remunerada, pelo período de 30 dias ou até segunda ordem.

Por grupo de risco, entende-se os funcionários maiores de 60 anos, com diabetes, hipertensos e/ou portadores de doenças respiratórias crônicas.

Quanto à alimentação, desde 23/03/20, as refeições passaram a ser servidas individualmente em marmitas.

No dia 30/03/20, o Consórcio BP OAS Cetenco iniciou o monitoramento da saúde dos trabalhadores, implantando a rotina de aferição de temperatura antes de entrarem no ônibus para irem trabalhar.

Além disso, também no dia 30/03/20, a Equipe de Comunicação e Interação Social iniciou uma rodada de DDS especial nas frentes de trabalho. Em grupos menores, foram passadas informações sobre as medidas tomadas até o momento no canteiro, tirada as dúvidas e ouvidas suas angústias.

2. MEDIDAS DE PREVENÇÃO ADOTADAS

Além disso, todas as orientações das empresas que compõem o Consórcio BP OAS – Cetenco, responsável pelas obras no local, estão sendo seguidas e transmitidas cotidianamente ao conjunto dos colaboradores. Entre as medidas tomadas estão:

- a) **Comunicação:** A informação detalhada sobre todos os procedimentos de prevenção contra o novo Coronavírus (Covid-19) está difundida em todos os ambientes da obra. Além disso, as equipes de apoio prestam atendimento e esclarecimento a todas as solicitações.
- b) **Higiene, limpeza e conduta individual:** Informações constantes são passadas a todos trabalhadores, todos os dias. As equipes de SMS (Segurança do trabalho, Meio Ambiente e Saúde) transmitem

orientações individuais a respeito dos procedimentos corretos da higiene das mãos, cautela e restrição nas formas contato pessoal, desinfecção de locais e superfícies e postura ao tossir ou espirrar.

- c) **Refeitório:** As equipes foram divididas em grupos pequenos, de no máximo oito pessoas, durante as refeições, para diminuir a concentração dentro do ambiente e garantir a distância de 2 metros entre um e outro. As refeições estão sendo servidas individualmente, em marmitas.
- d) **Ônibus:** A medida buscou reduzir a concentração no transporte de campo para o refeitório e retorno. Todos os trabalhadores são transportados em ônibus particular, fornecido pela empresa e, durante o transporte, fazem uso de máscara e álcool gel. E, antes de entrarem no ônibus, no caminho ao trabalho, os trabalhadores tem sua temperatura aferida.
- e) **Ponto eletrônico:** As filas para o registro do ponto eletrônico estão sendo formadas com maior distanciamento entre os colaboradores.
- f) **Readequação do DDS:** Os treinamentos diários, mesmo feitos ao ar livre, foram readequados por equipes menores e com separação entre os participantes, evitando aglomeração.
- g) Disponibilidade de álcool gel em locais estratégicos.
- h) Afastamento dos trabalhadores em grupo de risco.
- i) Suspensão de reuniões presenciais.

3. PROGRAMAS SOCIOAMBIENTAIS

Para os **Programas da Equipe Socioambiental**, as medidas de prevenção e combate à pandemia começaram a ser discutidas e implementadas ao longo do mês, sendo oficializadas em 20/03/20 e ainda sem data definida para retomada.

- **PCIS – Programa de Comunicação e Interação Social**

Suspensa as atividades com público externo, como reuniões de articulação institucional presenciais, reuniões trimestrais, difusão de informação na comunidade (porta a porta), atendimento presencial à população no Centro de Comunicação e Interação Social.

Mantida as demais atividades, como articulações institucionais por telefone e e-mail, produção de material gráfico, produção de material para imprensa e mídias sociais, produção de material educacional, atendimento eletrônico à população, recebimento de currículos, atendimento à ouvidoria interna e externa.

- **PEA – Programa de Educação Ambiental**

Suspensa as atividades com público externo, como palestras e formação de agentes multiplicadores.

Mantida as demais atividades, como planejamento, atividades com o público interno e difusão de material educacional.

Ressalta-se que, as aulas nas escolas da rede pública de Pedreira estão suspensas desde o dia 16/03/20.

- **PIRPA – Programa de Desapropriação, Indenização e Relocação da População**

Mantido o acompanhamento de proprietários e não proprietários via e-mail e telefone.

- **PMDMO – Programa de Mobilização e Desmobilização de Mão de Obra**

Afastamento dos trabalhadores dentro do grupo de risco e suspensão as atividades da escola de capacitação, Formando Pessoas.

Mantido o monitoramento e a divulgação de cursos.

- **PCSP – Programa de Controle de Saúde Pública**

Suspensa as campanhas de sensibilização, conscientização e prevenção junto à população.

Além de medidas específicas que abrangem as ações de saúde no combate à pandemia, estão mantidas ações como monitoramento de dados, campanhas internas de sensibilização, conscientização e prevenção junto aos trabalhadores, por meio de material educacional e DDS, atendimento psicossocial por meio de plantão social semanal e plano de sanidade ambiental.

- **PREFI – Programa de Reforço da Infraestrutura**

Mantido integralmente o monitoramento dos dados.

4. MONITORAMENTO DOS MUNICÍPIOS DA AID

Nos sites das Prefeituras Municipais de Amparo, Campinas e Pedreira, municípios que compõe a AID do empreendimento, é possível acompanhar a divulgação dos números de pessoas infectadas ou com suspeitas. Ressalta-se que, até o fim de março, nenhum funcionário está entre os listados e que o Estado de São Paulo¹ já registrou 1451 casos confirmados, sendo 98 óbitos.

Casos de Coronavírus na AID				
	Amparo²	Campinas³	Pedreira⁴	Consórcio BP
Em investigação	13	597	8	0
Descartados	02	81	0	0
Positivos	00	35	0	0

Tabela 1 – Número de casos de Coronavírus nos municípios da AID, atualizado em 31/03/20.

5. RELATÓRIO FOTOGRÁFICO E MATERIAL UTILIZADO

As medidas estão alinhadas com os decretos e recomendações das autoridades e especialistas e vem sendo implementadas, progressivamente desde 16/03/2020. A seguir, imagens que ilustram as medidas tomadas.

DDS e Rodas de Conversa

¹ Portal de Estatísticas do Governo do Estado de São Paulo. <https://www.seade.gov.br/coronavirus/>

² Prefeitura Municipal de Amparo. <http://www.amparo.sp.gov.br/>

³ Prefeitura de Campinas sobre o Covid-19. <https://covid-19.campinas.sp.gov.br/>

⁴ Prefeitura Municipal de Pedreira. <https://pedreira.sp.gov.br/index>



Foto 1 – DDS sobre Coronavírus no canteiro administrativo (31/01/20).



Foto 2 – DDS sobre Coronavírus no canteiro administrativo (31/01/20).



Foto 3 – Explicação sobre as formas de detecção do Coronavírus (03/02/20).



Foto 4 – Agente social finalizando com dicas de precauções (03/02/20).



Foto 5 – Distribuição de máscaras (16/03/20).



Foto 6 – Distribuição de máscaras (16/03/20).



Foto 7 – Distribuição de máscaras (20/03/20).



Foto 8 – Distribuição de máscaras (20/03/20).



Foto 9 – Roda de conversa nas frentes de trabalho – Elétrica (30/03/20).



Foto 10 – Roda de conversa nas frentes de trabalho – Elétrica (30/03/20).



Foto 11 – Roda de conversa nas frentes de trabalho – Mecânica (30/03/20).



Foto 12 – Roda de conversa nas frentes de trabalho – Mecânica (30/03/20).



Foto 13 – Roda de conversa nas frentes de trabalho – Segurança do Trabalho (30/03/20).



Foto 14 – Roda de conversa nas frentes de trabalho – Segurança do Trabalho (30/03/20).

Transporte de Trabalhadores



Foto 15 – Funcionários de máscara no trajeto casa para o trabalho (20/03/20).



Foto 16 – Funcionários de máscara no trajeto casa x trabalho (20/03/20).



Foto 17 – Preparo de material de limpeza para higienização dos ônibus (25/03/20).



Foto 18 – Higienização interna dos ônibus (25/03/20).



Foto 19 – Higienização interna dos ônibus (25/03/20).



Foto 20 – Higienização interna dos ônibus (25/03/20).



Foto 21 – Cartaz informativo dentro dos ônibus (27/03/20).



Foto 22 – Cartaz informativo dentro dos ônibus (27/03/20).



Foto 23 – Aferição de temperatura dos trabalhadores antes de entrar no ônibus (30/03/20).



Foto 24 – Aferição de temperatura dos trabalhadores antes de entrar no ônibus (30/03/20).

Conduta dos Trabalhadores



Foto 25 – Funcionários de máscara PFF2 durante a jornada de trabalho (26/03/20).

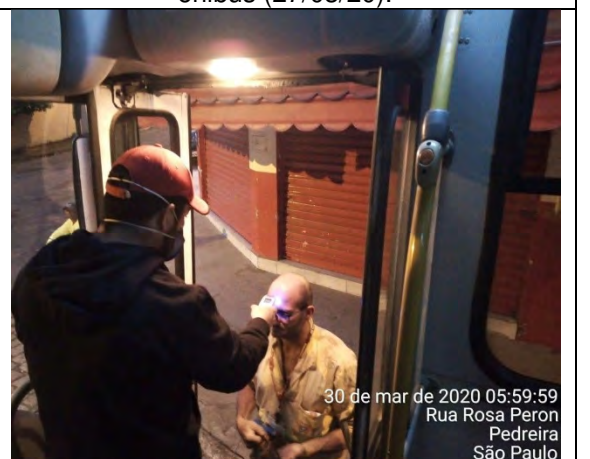

Foto 26 – Lavagem das mãos na entrada do refeitório (30/03/20).

Infraestrutura do Canteiro de Obras



Foto 27 – Caixas nos assentos do refeitório, evitando as pessoas sentarem frente a frente (18/03/20).



Foto 28 – Refeições servidas individualmente, em marmitas (23/03/20).



Foto 29 – Higienização dos banheiros e disponibilidade de sabão (24/03/20).



Foto 30 – Estoque de sabão completado regularmente (24/03/20).

Cartazes sobre o novo Coronavírus

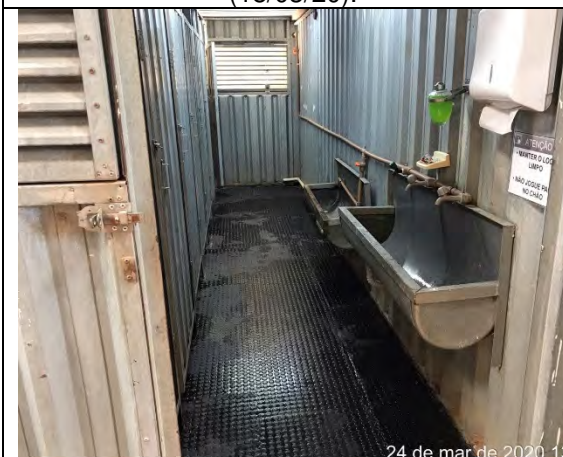

Foto 31 – Cartazes sobre o novo Coronavírus pelo canteiro industrial (21/03/20).



Foto 32 – Cartazes sobre o novo Coronavírus pelo canteiro industrial (21/03/20).



Foto 33 – Cartazes sobre o novo Coronavírus – Mecânica (30/03/20).



Foto 34 – Cartazes sobre o novo Coronavírus – Almoxarifado (30/03/20).



Foto 35 – Cartazes sobre o novo Coronavírus pelo canteiro industrial (30/03/20).



Foto 36 – Comunicado Oficial das medidas tomadas na obra – Canteiro Industrial (30/03/20).



Foto 37 – Comunicado Oficial das medidas tomadas na obra – Canteiro Administrativo (30/03/20).



Foto 38 – Comunicado Oficial das medidas tomadas na obra – Recepção (30/03/20).



Foto 39 – Mural Recepção – Canteiro Administrativo (20/03/20).

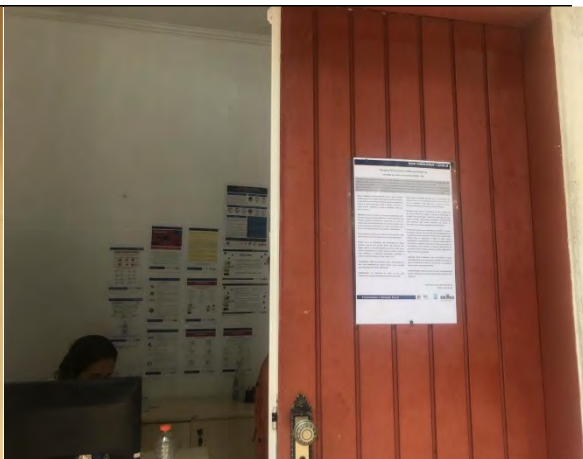

Foto 40 – Mural Departamento Pessoal (20/03/20).



Foto 41 – Mural Canteiro Industrial (20/03/20).



Foto 42 – Mural Centro de Comunicação (20/03/20).



Foto 43 – Comunicado sobre a suspensão de atendimento presencial do Centro de Comunicação (20/03/20).

Foto 44 – Comunicado sobre a suspensão de atendimento presencial do Centro de Comunicação (20/03/20).

MATERIAL DE COMUNICAÇÃO E INTERAÇÃO SOCIAL

NOVO CORONAVÍRUS – COVID-19

Barragem Pedreira toma medidas preventivas de
combate ao novo coronavírus (COVID – 19)

O empreendimento Barragem Pedreira, obra do DAEE (Departamento de Águas e Energia Elétrica) do Governo do Estado de São Paulo, vem adotando uma série de ações preventivas no combate à disseminação da Covid-19, doença provocada pelo novo Coronavírus.

As medidas estão alinhadas com os decretos e recomendações das autoridades e especialistas e vem sendo implementadas, progressivamente, desde a segunda-feira, dia 16/03/2020. Além disso, todas as orientações das empresas que compõem o Consórcio BP OAS - Cetenco, responsável pelas obras no local, estão sendo seguidas e transmitidas cotidianamente ao conjunto dos colaboradores. Entre as medidas tomadas estão:

- **Higiene, limpeza e conduta individual:** Todos os dias, as equipes de SMS (Segurança do trabalho, Meio Ambiente e Saúde) transmitem a todos trabalhadores orientações individuais sobre os procedimentos corretos da higiene das mãos, cautela e restrição nas formas de contato pessoal, desinfecção de locais e superfícies e postura ao tossir ou espirrar.
- **Refeitórios:** Durante as refeições, as equipes de trabalhadores foram divididas em grupos menores para diminuir a concentração dentro do ambiente e garantir a distância de 2 metros entre um e outro. As refeições são servidas individualmente, em mamitas, evitando o uso comum de talheres na hora de servir, ou mesmo evitar qualquer outro tipo de contaminação que possa haver ficando a comida exposta.
- **Ponto Eletrônico:** As filas para o registro do ponto eletrônico estão sendo formadas com maior distanciamento entre os colaboradores.
- **Ônibus:** Todos os trabalhadores são transportados em ônibus particular, fornecido pela empresa. Mesmo não circulando com lotação máxima, a frota será ampliada para diminuir ainda mais o número de trabalhadores no mesmo veículo. Os critérios sanitários foram ampliados e a higienização intensificada. Diariamente, o interior dos veículos é lavado com água, sabão e cloro.
- **Treinamentos e DDS:** Os treinamentos diários, mesmo feitos ao ar livre, foram readequados por equipes menores e com separação entre os participantes, evitando aglomeração.
- **Afastamentos:** Os profissionais em grupo de risco foram identificados e colocados em quarentena e licença remunerada.
- **Comunicação:** Informações detalhadas sobre os procedimentos de prevenção contra o novo Coronavírus (Covid-19) está difundida em todos os ambientes da obra. Além disso, as equipes de apoio prestam atendimento e esclarecimento a todas as solicitações.
- **Interação social:** Seguindo orientações do Governo do Estado de São Paulo e demais autoridades, os Centros de Comunicação e Interação Social suspenderam o atendimento presencial, bem como todas as atividades socioambientais comunitárias. A mesma medida está funcionando para reuniões presenciais com clientes ou fornecedores, que passaram a acontecer por meios eletrônicos.
- **Treinamento sobre novo Coronavírus (Covid-19):** O primeiro treinamento foi feito em janeiro de 2020, quando a epidemia ainda se concentrava na China, por meio de minitreinamentos, chamados DDS (Diálogo Diário de Segurança). A equipe de saúde prestou esclarecimentos aos trabalhadores e um primeiro boletim produzido pelo Governo do Estado de São Paulo foi difundido nos canais de comunicação da obra. Atualmente, a equipe de saúde difunde as informações sobre as práticas preventivas em DDSs realizados por equipe, evitando-se aglomeração.
- **Vacinação contra a Influenza:** A partir de 23/03/2020, a equipe especializada da obra vem monitorando a realização da vacinação do grupo de colaboradores maiores de 60 anos, que se encaixam na primeira fase da vacina contra Influenza.
- **Escola Formando Pessoas:** As aulas na escola de alfabetização de adultos, ministradas aos colaboradores da Barragem Pedreira, foram suspensas.

Gerência do Consórcio BP OAS-CETENCO
Pedreira, março de 2020

Comunicação e Interação Social



Figura 1 – Comunicado divulgado pela Gerência do Consórcio BP OAS-CETENCO (março/2020).

DETECÇÃO

Novo Coronavírus (2019-nCoV)

FEBRE + SINTOMAS RESPIRATÓRIOS + histórico de viagem à locais de transmissão 14 dias antes do início dos sintomas
OU
contato com caso suspeito para 2019-nCoV

Local de transmissão
Wuhan - China

OU

Febre + sinais respiratórios + contato com caso confirmado por laboratório

RESPOSTA

Caso suspeito deve utilizar máscara cirúrgica e quarto privativo.

Coleta de amostras respiratórias e primeiros cuidados

Encaminhar casos graves para Hospital de Referência para isolamento e tratamento

PRECAUÇÕES

Utilização de EPI: Precaução Padrão por contato e gotículas

Higienização adequada das mãos

Limitar movimentação do paciente. Evitar trânsito de pessoas no quarto.

DISQUE SAÚDE 136

SUS+ | MINISTÉRIO DA SAÚDE

PÁTRIA AMADA BRASIL

Figura 2 – Cartaz divulgado pelo Governo Federal (janeiro/2020).

Coronavírus: ações em SP

O Governo de São Paulo,
por meio da Secretaria
de Estado da Saúde,
criou um Plano de Risco
e Resposta Rápida para
atuar no monitoramento
do coronavírus

A circulação do vírus está concentrada em cidades da China

A Secretaria da Saúde está atenta ao cenário e em diálogo com as autoridades nacionais e internacionais para garantir rápida resposta em casos de necessidade.

O que é o coronavírus

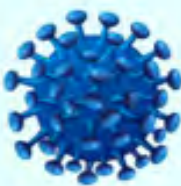

- Vírus que causa doença respiratória pelo agente coronavírus, com casos recentes registrados na China e em outros países
- Quadro pode variar de leve a moderado, semelhante a um resfriado
- Pesquisadores ainda estudam a nova variação do vírus e com qual facilidade ele se espalha

Atenção



O Governo Federal
recomenda evitar
viagens para China
nesse momento

Para acompanhar a lista de locais com transmissão ativa do vírus,
acesse a página do Ministério da Saúde

Figura 3 – Cartaz divulgado pelo Governo do Estado de São Paulo (fevereiro/2020).

Como ocorre a transmissão



Espirro



Tosse



Catarro



Gotículas de saliva



Contato próximo, como toque ou aperto de mão



Contato com objetos ou superfícies contaminadas
Seguido de contato com boca, nariz ou olhos

Quais os sintomas



Febre



Tosse



Dificuldade para respirar

Previna-se!

Cuidados, diante de casos suspeitos, são semelhantes aos adotados para evitar gripe:

- cubra a boca e o nariz ao tossir ou espirrar
- lave e higienize as mãos frequentemente
- não compartilhe objetos de uso pessoal
- limpe regularmente o ambiente e o mantenha ventilado

Fique atento

Quem esteve na China ou em países com casos confirmados da doença e apresentar sintomas suspeitos, deve:

- evitar o contato com outras pessoas
- procurar um serviço médico
- seguir os cuidados recomendados

Casos suspeitos

A notificação deve ser feita pelo serviço de saúde que atender o paciente imediatamente, em até 24 horas.

Comunicação é pela respectiva Secretaria Municipal de Saúde e ao Centro de Informações Estratégicas em Vigilância em Saúde

POR TELEFONE:
0800 555 466



Secretaria de Infraestrutura e Meio Ambiente

Figura 4 – Cartaz divulgado pelo Governo do Estado de São Paulo (fevereiro/2020).

GUIA DE PREVENÇÃO SOBRE O CORONAVÍRUS: SAIBA COMO SE PROTEGER

São Paulo criou o centro de contingência do Estado para monitorar e coordenar ações contra a propagação do novo coronavírus.

O QUE É O CORONAVÍRUS?

A doença provocada pelo novo Coronavírus é denominada oficialmente como COVID-19, sigla em inglês para "coronavirus disease 2019" (doença por coronavírus 2019, na tradução). É um vírus que causa doença respiratória pelo agente coronavírus, com casos recentes registrados em várias partes do mundo. Quadro pode variar de leve a moderado, semelhante a uma gripe. Alguns casos podem ser mais graves, por exemplo, em pessoas que já possuem outras doenças. Nessas situações, pode ocorrer síndrome respiratória aguda grave e complicações. Em casos extremos, pode levar a óbito.

SINTOMAS:



FEBRE



TOSSE



DIFICULDADE PARA RESPIRAR

COMO OCORRE A TRANSMISSÃO:



ESPIRRO



TOSSE



CATARRO



GOTÍCULAS DE SALIVA



CONTATO FÍSICO COM PESSOA INFECTADA



CONTATO COM SUPERFÍCIES CONTAMINADAS

PROTEJA-SE:

- Lave as mãos frequentemente com água e sabão e use antisséptico de mãos à base de álcool gel 70%, principalmente após tossir ou espirrar, depois de cuidar de pessoas doentes, após ir ao banheiro e antes/depois de comer.
- Ao tossir e espirrar:
 - Cubra a boca e o nariz. Use os braços ou lenço descartável. Evite usar as mãos. E se usar, lembre de lavar bem com água e sabão.
 - Se usar um lenço, jogue-o fora imediatamente e lave as mãos.
 - Use, preferencialmente, lenços descartáveis.
- Evite ficar em contato próximo a pessoas com febre e tosse. Procure um serviço médico se apresentar sintomas como febre, tosse e dificuldade de respirar.
- No momento, não há recomendação para uso de máscaras para a população no geral. Quem estiver saudável não precisa se preocupar com isso. Mas todos devem sempre fazer a higienização das mãos com água e sabão ou álcool gel, e evitar contato com mucosas de nariz, boca e olhos. São cuidados simples, importantes e que devem ser frequentes para prevenir doenças contagiosas.

- Quem esteve em países com casos confirmados da doença e apresentar sintomas suspeitos deve evitar o contato com outras pessoas, procurar um serviço médico imediatamente e seguir os cuidados recomendados.
- Quem apresentar os sintomas deve procurar qualquer serviço de saúde. Para casos graves, a rede estadual de saúde preparou hospitais de referência na capital, interior e litoral.
- A notificação deve ser feita pelo serviço de saúde que atender o paciente em até 24 horas. A comunicação é feita pelas prefeituras ao Centro de Informações Estratégicas em Vigilância em Saúde.

Mais informações em www.saopaulo.sp.gov.br/coronavirus



Secretaria de Infraestrutura e Meio Ambiente

Figura 5 – Cartaz divulgado pelo Governo do Estado de São Paulo (março/2020).

NOVO CORONAVÍRUS – COVID-19



- ❖ Lave bem as mãos com água e sabão
- ❖ Higienize também seus EPIs
- ❖ Solicite álcool gel a seu encarregado
- ❖ Evite aglomerações durante as refeições
- ❖ Fique atento aos sintomas: febre, tosse seca, dificuldade para respirar
- ❖ Procure o Departamento Pessoal, se estiver dentro do grupo de risco*: maiores de 60, diabéticos, hipertensos, portadores de doenças respiratórias crônicas
- ❖ Em tempos de coronavírus, não se esqueça da gripe, do sarampo e da febre amarela. Mantenha sua carteirinha de vacinação em dia.
- ❖ Campanha de Vacinação contra a gripe começa dia 23 de março de 2020.

*Todos contra o novo coronavírus
(COVID-19)*

Comunicação e Interação Social



* Em acordo com a Portaria DAAE nº 1.309, de 17/03/2020.

Figura 6 – Cartaz Consórcio BP (março/2020).

NOVO CORONAVÍRUS – COVID-19

VOCÊ SABIA?

O álcool 70% é o eficaz contra o coronavírus



O álcool 70% possui concentração ótima para o efeito bactericida, porque a desnaturação das proteínas do microrganismo faz-se mais eficientemente na presença da água, pois esta facilita a entrada do álcool para dentro da bactéria e também retarda a volatilização do álcool, permitindo maior tempo de contato.

Ou seja, nem mais, nem menos: 70% é o ideal!

Comunicação e Interação Social



Figura 7 – Cartaz Consórcio BP (março/2020).

COMUNICADO IMPORTANTE

O atendimento presencial está **suspenso** como forma de evitar a propagação do novo CORONAVÍRUS (COVID-19).

Encaminhe seu currículo ou **fale conosco** pelo e-mail

atendimento.pedreira@consorciobarragens.com.br

Agradecemos sua compreensão.

Centro de Comunicação e Interação Social



Figura 8 – Cartaz Consórcio BP (março/2020).

NOVO CORONAVÍRUS – COVID-19

**Já lavou
as mãos??**

Ao chegar, ao sair, antes das refeições...

Manter as mãos limpas é uma das principais formas de precaução contra o novo coronavírus.

Comunicação e Interação Social



Figura 9 – Cartaz Consórcio BP (março/2020).

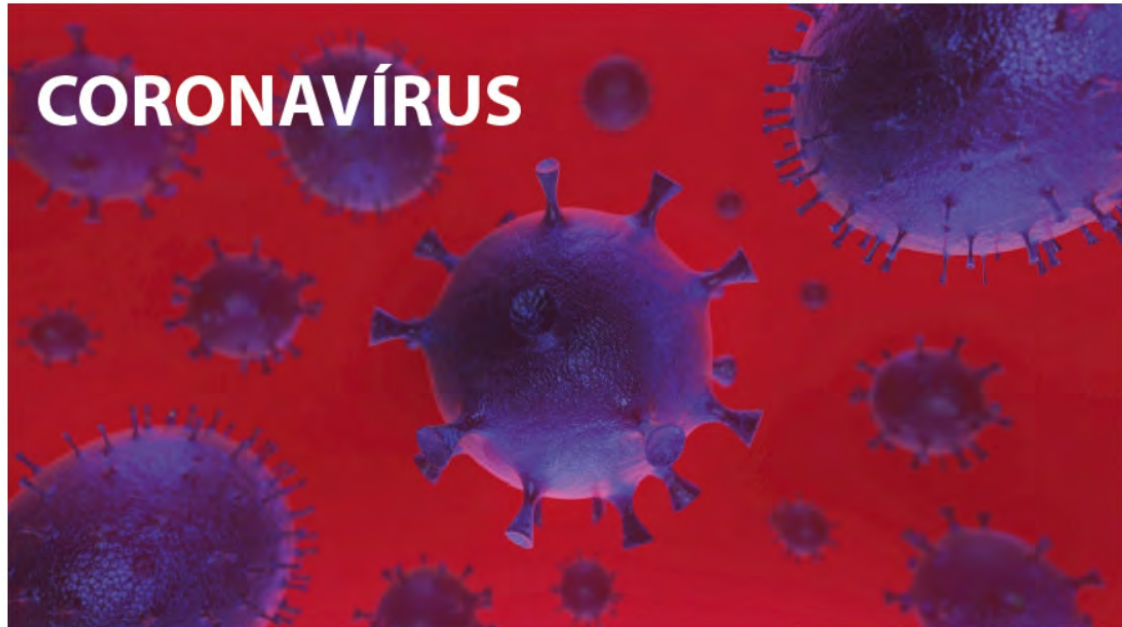

Atenção redobrada em todas as nossas obras!

Seguimos acompanhando e atualizando as informações necessárias para preservar a segurança e a saúde de todos em relação ao Coronavírus, com base nas principais orientações da OMS (Organização Mundial da Saúde).

O objetivo é evitar o contágio e a propagação da doença.

Gostaríamos de compartilhar demais orientações e medidas importantes para os nossos ambientes de obras.

A sugestão é que a liderança divulgue, diariamente, nos momentos mais oportunos, os avisos listados e tomar as precauções devidas e exigidas.

Comunicação e Interação Social



Figura 10 – Cartaz divulgado pela OAS (março/2020).

ROTINA DE CUIDADOS



1 – Trajeto de casa para a obra:

Lembrar a todos para, no transporte coletivo, priorizar veículos com janelas abertas. Manter distância segura de outras pessoas, recomendado 1 (um) metro. Na chegada, após utilizar o transporte coletivo, lembrá-los de sempre lavar as mãos, com água e sabão ou utilizando álcool gel.



2 – Vestiários / sanitários:

Reforçar rotina de limpeza. Evitar aglomerações, procurar utilizar os vestiários e sanitários com um número menor de pessoas. Se possível, propor revezamento. Utilizar água e sabão ou álcool gel nos ambientes comuns.



3 – Nos locais com cartão de ponto:

Orientar os colaboradores para que, nas filas, mantenham distância, de cerca de 1 (um) metro, entre um e outro. Após bater o ponto, lembrá-los de lavar as mãos. Utilizar álcool gel e manter a limpeza nesses espaços.



4 – Nos refeitórios:

Reforçar rotina de limpeza nesses espaços. As refeições devem ser realizadas em turnos, para evitar aglomerações. Antes das refeições lavar as mãos com água e sabão.

Respeitar a distância de 1 (um) metro de cada colaborador, sentando na diagonal (banco sim, banco não e nunca, um de frente para o outro).

Os talheres devem ser acondicionados em sacos plásticos individuais.

Toda comida e bebida deve ser servida por profissional da cozinha, com seus devidos EPI's.

Não compartilhar talheres, copos ou alimentos durante as refeições.

NOVO CORONÁVÍRUS (COVID-19)

5 – Sobre os DDS's:



Evite DDS's gerais, para dificultar aglomerações, a não ser que o espaço permita o distanciamento entre os colaboradores.

Se estiver participando do DDS, mantenha uma distância segura entre os colaboradores. Preste atenção se todos os colaboradores de sua equipe estão aparentemente bem de saúde, qualquer alteração deve ser comunicada.



6 – Durante a realização das atividades:

Evitar colocar as mãos no rosto e, principalmente, nos olhos, nariz e boca. Não compartilhar objetos de uso pessoal.



7 – Sobre os EPI's:

Não compartilhar os EPI's e mantê-los limpos.



8 – Na utilização de bebedouros:

Antes de utilizar os bebedouros, lembre-se de sempre lavar as mãos. Utilize copos descartáveis e descarte-os corretamente nos resíduos plásticos.

9 – Afastamento de colaboradores:

Os grupos abaixo deverão trabalhar de suas casas pelos próximos dias, até segunda ordem, estando sempre atentos aos sintomas.



- colaboradores a partir de 60 anos;
- colaboradores com doenças respiratórias crônicas;
- hipertensos;
- diabéticos.

A indicação é que os colaboradores só devem procurar o serviço de saúde em caso de agravamento dos sintomas para dificuldade respiratória. Antes disso, devem se manter em casa, em quarentena.

Comunicação e Interação Social



Figura 12 – Cartaz divulgado pela OAS (março/2020).

NOVO CORONAVÍRUS (COVID-19)

IMPORTANTE

Todos os colaboradores devem ter sua saúde monitorada. Primeiramente deve-se implantar rotina de aferição da temperatura. Poderá ser realizada na fila do ponto, respeitando o seguinte critério:

- a. Colaboradores com temperatura inferior a 37,0°C serão liberados para trabalhar;
- b. Colaboradores com temperatura igual ou superior à 37 °C:
 - i. Serão avaliados pela equipe de saúde ocupacional da obra para identificar se trata-se de um caso suspeito de COVID-19. Em caso positivo, serão liberados com atestado por 2 dias e recomendados a procurar o serviço médico de atendimento a urgências, e a obra deverá monitorar o quadro do colaborador via telefone durante este período. Em caso negativo, serão liberados com atestado por 2 dias e recomendados a permanecer em suas residências e, em caso de agravamento do quadro de saúde, deverão procurar o serviço médico de atendimento a urgências e comunicar imediatamente via telefone ao serviço de saúde ocupacional da obra;
 - ii. Caso a obra não possua equipe de saúde ocupacional, serão liberados com atestado por 2 dias e recomendados a procurar o serviço médico de atendimento a urgências, e a obra deverá monitorar o quadro do colaborador via telefone durante este período.
- c. Colaboradores que tenham familiares próximos confirmados com COVID-19 serão liberados por 14 dias, tanto para acompanhamento do familiar quanto para evitar a contaminação dos demais colaboradores.
- d. Somente serão reintegrados os colaboradores que não apresentem sintomas e/ou apresentarem teste negativo para COVID-19.

Outras medidas específicas deverão ser definidas obra a obra.

Contamos com os cuidados e olhar atento de todos!

Comunicação e Interação Social



Figura 13 – Cartaz divulgado pela OAS (março/2020).

CORONAVÍRUS

SAIBA AS DIFERENÇAS ENTRE OS SINTOMAS E
NÃO ENTRE EM PÂNICO!

CORONAVÍRUS	GRIPE	ALERGIA
Febre alta	Febre	
Tosse seca	Tosse	Espirros
Dificuldade para respirar	Dor de cabeça	Tosse
Cansaço	Dor de garganta	Olhos irritados
Fadiga	Coriza	Coriza
Diarreia	Dor nos músculos e nas juntas	



Figura 14 – Cartaz divulgado pela OAS (março/2020).

CORONAVÍRUS

PRINCIPAIS CUIDADOS!



Evite esfregar olhos, nariz e boca com as mãos.



Não dar as mãos para outras pessoas.



Ao tossir ou espirrar, cobrir a boca ou nariz. A recomendação é, na ausência do lenço, cobrir com os braços e não com as mãos.



Reuniões presenciais com colaboradores, clientes e/ou fornecedores devem ser substituídas por calls, conferências, WhatsApp e/ou demais meios eletrônicos.



Lavar as mãos com frequência, com água e sabão.



Higiene é fundamental. Limpe e desinfete as superfícies tocadas diariamente.

Comunicação e Interação Social



Figura 15 – Cartaz divulgado pela OAS (março/2020).

CORONAVÍRUS

LIMPEZA CORRETA DAS MÃOS

Medida simples, como lavar as mãos, é altamente eficaz para prevenir que doenças se espalhem, inclusive o Coronavírus (COVID-19).

Use água+sabão ou álcool para a lavagem das mãos.

Siga o passo a passo:



Água+sabão ou álcool.



Lave o dorso das mãos com movimentos circulares.



Lave as palmas das mãos com movimentos circulares.



Lave entre os dedos, deslizando uma mão sobre a outra.



Lave as articulações de uma mão com o auxílio da outra.



Lave também os pulsos, esfregando-os corretamente.



Lave os polegares de uma mão com o auxílio da outra.



Por último, enxugue as mãos cuidadosamente.

Figura 16 – Cartaz divulgado pela OAS (março/2020).

**COMUNICADO IMPORTANTE
MEDIDAS PREVENTIVAS – CORONAVÍRUS**



Prezado (a),

O projeto Barragem Pedreira, compreendendo sua responsabilidade social e em respeito às medidas públicas voltadas à diminuição do impacto do COVID-19, comunica que reuniões presenciais no canteiro de obras, com clientes e/ou fornecedores, devem ser canceladas, podendo ser substituídas por ligações telefônicas, WhatsApp, Skype e/ou demais meios digitais, até segunda ordem.

Agradecemos a compreensão de todos.

Telefone para contatos e dúvidas: (19) 3852-1194

Comunicação e Interação Social



Figura 17 – Cartaz divulgado pela OAS (março/2020).



ANEXO 0322-01-AS-RQS-0004.07-PCIS.

OBJETO:

**RELATÓRIO DA 3ª PESQUISA DE PERCEPÇÃO
BARRAGEM PEDREIRA**

REFERÊNCIA:

Contrato: N° 2018/11/00032.2

PERÍODO:

Outubro de 2019

CONTROLE DE REVISÕES

REVISÃO	DATA	ITEM
Revisão 01	21/01/2020	4.2; 4.3

SUMÁRIO

1. INTRODUÇÃO	7
2. METODOLOGIA.....	7
3. 3ª PESQUISA DE PERCEPÇÃO	8
3.1. Resultados e Análise dos Dados.....	11
3.2. Perfil dos Entrevistados.....	12
3.3. Dados da Pesquisa.....	14
4. ANÁLISE COMPARATIVA DAS PESQUISAS	22
4.1. Opinião sobre a implantação da Barragem pedreira.....	23
4.2. Conhecimento sobre a finalidade da Barragem Pedreira	24
4.3. Conhecimento sobre o Empreendedor.....	24
4.4. Conhecimento sobre os Programas Socioambientais	25
4.5. Conhecimento sobre os Impactos	26
5. CONSIDERAÇÕES FINAIS	27

INDICE DE FIGURA

Figura 1 – Distribuição das regiões de pesquisa. 8

INDICE DE GRÁFICOS

Gráfico 1 – Percentual entre gêneros masculino e feminino.	12
Gráfico 2 – Faixa etária dos entrevistados.	12
Gráfico 3 – Zona de residência dos entrevistados.	13
Gráfico 4 – Grau de escolaridade dos entrevistados.	13
Gráfico 5 – Conhecimento sobre a barragem (%).	14
Gráfico 6 – Conhecimento sobre a finalidade da barragem (%).	15
Gráfico 7 – Conhecimento sobre o empreendedor (%).	15
Gráfico 8 – Conhecimento sobre o Consórcio Construtor (%).	16
Gráfico 9 – Diferença barragem de rejeito X barragem hídrica (%).	16
Gráfico 10 – Conhecimento sobre os Programas Ambientais (%).	17
Gráfico 11 – Conhecimento sobre as ações sócias (%).	17
Gráfico 12 – Conhecimento do Centro de Atendimento (%).	18
Gráfico 13 – Candidatos às vagas de trabalho (%).	19
Gráfico 14 – Conhecimento sobre as interferências da barragem (%).	20
Gráfico 15 – Participação em audiências públicas (%).	20
Gráfico 16 – Opinião sobre a barragem (%).	21
Gráfico 17 – Modalidade de envio de informações (%).	21
Gráfico 18 – Número de entrevistados nas pesquisas.	22
Gráfico 19 – Evolução da opinião sobre a implantação da Barragem (%).	23
Gráfico 20 – Evolução do conhecimento sobre a finalidade da barragem (%).	24
Gráfico 21 – Evolução do conhecimento sobre o empreendedor (%).	25
Gráfico 22 – Evolução do conhecimento sobre os programas ambientais (%).	26
Gráfico 23 – Evolução do conhecimento sobre os impactos provenientes da barragem (%).	26

ÍNDICE DE QUADROS

Quadro 1 – Regiões de residência dos entrevistados na 3ª Pesquisa de Percepção..... 8

Quadro 2 – Dados das pesquisas realizadas em 2019. 22

INDICE DE FOTOS

Foto 1 – Pesquisa de percepção no Centro Comercial, Pedreira (SP), 09/10/2019. 9

Foto 2 – Pesquisa de percepção no município de Pedreira (SP), 09/10/2019. 9

Foto 3 – Pesquisa de percepção em feira livre do distrito Sousas, Campinas (SP), 10/10/2019. 9

Foto 4 – Pesquisa de percepção no distrito de Sousas, Campinas (SP), 10/10/2019. 9

Foto 5 – Pesquisa de percepção em feira livre do bairro São José, Pedreira (SP), 11/10/2019. 9

Foto 6 - Pesquisa de percepção no comércio do bairro São José do município de Pedreira (SP), 11/10/2019. 9

Foto 7 – Agente social esclarecendo dúvidas após a pesquisa para funcionária do antigo museu do centro turístico, Pedreira (SP), 14/10/2019. 10

Foto 8 – Comerciante e Agente social durante a realização da pesquisa no centro turístico, Pedreira (SP), 14/10/2019. 10

Foto 9 – Pesquisa de Percepção para empresário do ramo de porcelana no bairro Santa Rita, Pedreira (SP), 15/10/2019. 10

Foto 10 – Agente Social aplicando a pesquisa para morador do bairro Santa Rita do município de Pedreira (SP), 15/10/2019. 10

Foto 11 – Pesquisa de Percepção na ADA para moradora não proprietária, distrito de Sousa, Campinas (SP), 16/10/2019. 10

Foto 12 – Moradora não proprietária da ADA, após a pesquisa aplicada pelo agente social distrito de Sousa, Campinas (SP), 17/10/2019. 10

Foto 13 – Pesquisa de Percepção no bairro Santa Clara, Pedreira (SP), 17/10/2019. 11

Foto 14 – Pesquisa de Percepção no bairro Santa Clara, Pedreira (SP), 17/10/2019. 11

Foto 15 – Rodas de conversas durante o descanso de almoço de um grupo de trabalhadores no bairro Santa Clara, Pedreira (SP), 17/10/2019.14/10/2019. 11

Foto 16 – Rodas de conversas que aconteceram após a pesquisa, onde a agente social respondeu questionamentos de um grupo de pessoas no bairro Santa Clara, Pedreira (SP), 17/10/2019. 11

1. INTRODUÇÃO

A Pesquisa de Percepção é uma ação do PCIS – Programa de Comunicação e Interação Social tendo por objetivo geral coletar dados e informações para avaliação do conhecimento do nível de informação da população local sobre a implantação da barragem, oportunizando conhecer melhor o público diretamente afetado pelo empreendimento, seus anseios, percepções, nível de satisfação, expectativas e opiniões para avaliar as ações desenvolvidas e, com isso, nortear ações para minimizar as interferências negativas que venham a ser percebidas pela população.

Como objetivos específicos, a Pesquisa de Percepção avalia:

- Nível de conhecimento sobre o empreendimento e sobre o empreendedor;
- Nível de conhecimento sobre os programas ambientais e sociais desenvolvidos em função do empreendimento;
- Nível de conhecimento dos impactos positivos ou negativos que a barragem trará para o Município;
- Nível de satisfação da população local com o empreendimento.

2. METODOLOGIA

A pesquisa de percepção foi realizada por meio de entrevistas diretas com a população, através da aplicação de um questionário estruturado, contendo perguntas relativas aos aspectos que apresentem interface com a população. O questionário, já utilizado nas pesquisas anteriores, foi elaborado com perguntas de interesse visando atingir regiões específicas, analisadas de acordo com as possíveis interferências.

Os resultados foram compilados, quantificados e tabulados em gráficos com porcentagens, de modo a possibilitar a percepção do impacto gerado pelo empreendimento.

3. 3ª PESQUISA DE PERCEPÇÃO

Seguindo a mesma metodologia e instrumental das pesquisas realizadas anteriormente, em outubro/2019 foi realizada a 3ª Pesquisa de Percepção sobre o empreendimento Barragem Pedreira. Foram entrevistadas 138 pessoas em 07 regiões específicas dos municípios de Campinas/SP e Pedreira/SP, entre os dias 11 e 17 de outubro de 2019, conforme demonstra o quadro a seguir.

Município	Regiões	Data	Nº Entrevistas
Pedreira	01 – ADA	16/10/2019	10
	02 – Vila São José	11/10/2019	20
	03 – Santa Rita	15/10/2019	17
	04 – Centro Comercial	09/10/2019	27
	05 – Centro Turístico	14/10/2019	22
	06 – Santa Clara	17/10/2019	20
Campinas	07 – Distrito de Sousas	10/10/2019	22
TOTAL			138

Quadro 1 – Regiões de residência dos entrevistados na 3ª Pesquisa de Percepção.

O mapa a seguir apresenta a localização das regiões identificadas no quadro acima.



Figura 1 – Distribuição das regiões de pesquisa.

Registros Fotográficos – 3ª Pesquisa de Percepção



Foto 1 – Pesquisa de percepção no Centro Comercial, Pedreira (SP), 09/10/2019.

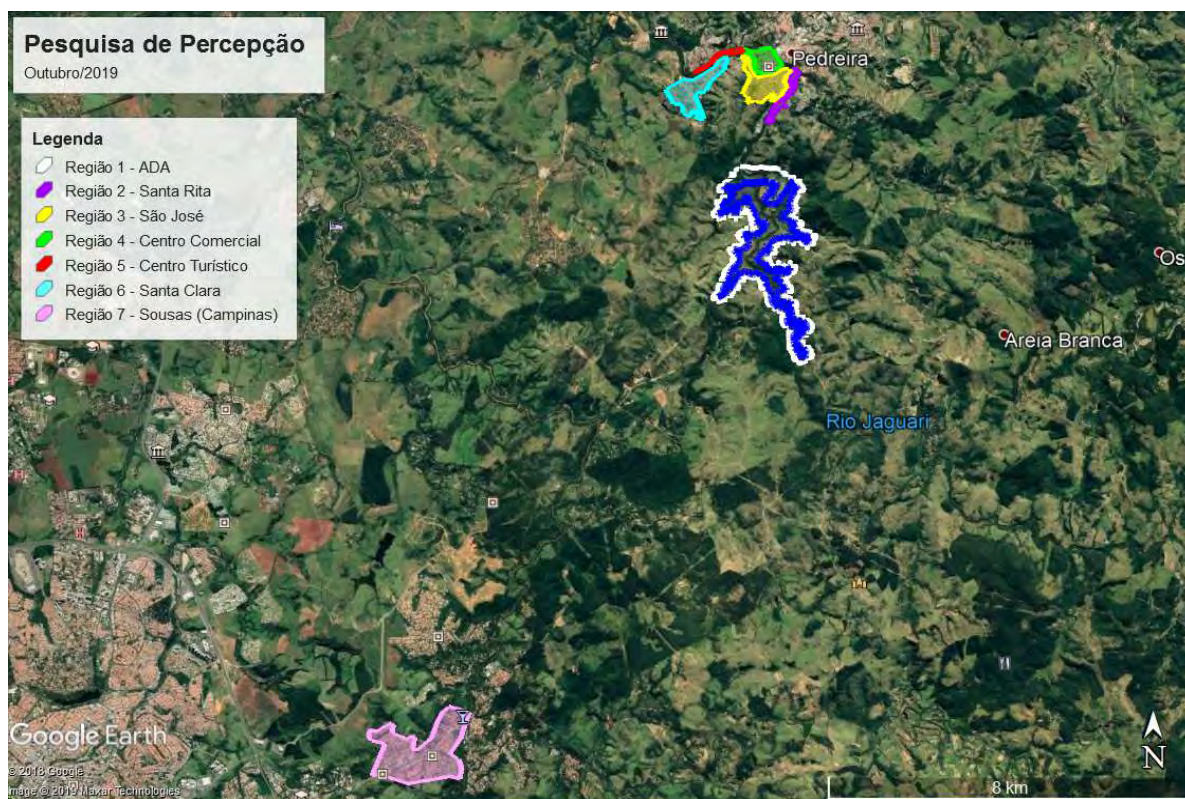

Foto 2 – Pesquisa de percepção no município de Pedreira (SP), 09/10/2019.



Foto 3 – Pesquisa de percepção em feira livre do distrito Sosas, Campinas (SP), 10/10/2019.



Foto 4 – Pesquisa de percepção no distrito de Sosas, Campinas (SP), 10/10/2019.



Foto 5 – Pesquisa de percepção em feira livre do bairro São José, Pedreira (SP), 11/10/2019.



Foto 6 – Pesquisa de percepção no comércio do bairro São José do município de Pedreira (SP), 11/10/2019.



Foto 7 – Agente social esclarecendo dúvidas após a pesquisa para funcionária do antigo museu do centro turístico, Pedreira (SP), 14/10/2019.



Foto 8 – Comerciante e Agente social durante a realização da pesquisa no centro turístico, Pedreira (SP), 14/10/2019.



Foto 9 – Pesquisa de Percepção para empresário do ramo de porcelana no bairro Santa Rita, Pedreira (SP), 15/10/2019.



Foto 10 – Agente Social aplicando a pesquisa para morador do bairro Santa Rita do município de Pedreira (SP), 15/10/2019.



Foto 11 – Pesquisa de Percepção na ADA para moradora não proprietária, distrito de Sousa, Campinas (SP), 16/10/2019.



Foto 12 – Moradora não proprietária da ADA, após a pesquisa aplicada pelo agente social distrito de Sousa, Campinas (SP), 17/10/2019.



Foto 13 – Pesquisa de Percepção no bairro Santa Clara, Pedreira (SP), 17/10/2019.



Foto 14 – Pesquisa de Percepção no bairro Santa Clara, Pedreira (SP), 17/10/2019.



Foto 15 – Rodas de conversas durante o descanso de almoço de um grupo de trabalhadores no bairro Santa Clara, Pedreira (SP), 17/10/2019. 14/10/2019.



Foto 16 – Rodas de conversas que aconteceram após a pesquisa, onde a agente social respondeu questionamentos de um grupo de pessoas no bairro Santa Clara, Pedreira (SP), 17/10/2019.

3.1. Resultados e Análise dos Dados

O instrumental utilizado na Pesquisa de Percepção é constituído por formulário dividido em: Dados Pessoais, que resultam no perfil dos entrevistados e; Dados da Pesquisa propriamente dita.

3.2. Perfil dos Entrevistados

O perfil dos entrevistados foi predominantemente masculino (54%); adultos entre 30 a 59 anos (49%); moradores da área urbana (91%) e; que estudaram até o ensino médio (55%), conforme demonstrado nos gráficos (1 a 4) a seguir.



Gráfico 1 – Percentual entre gêneros masculino e feminino.



Gráfico 2 – Faixa etária dos entrevistados.

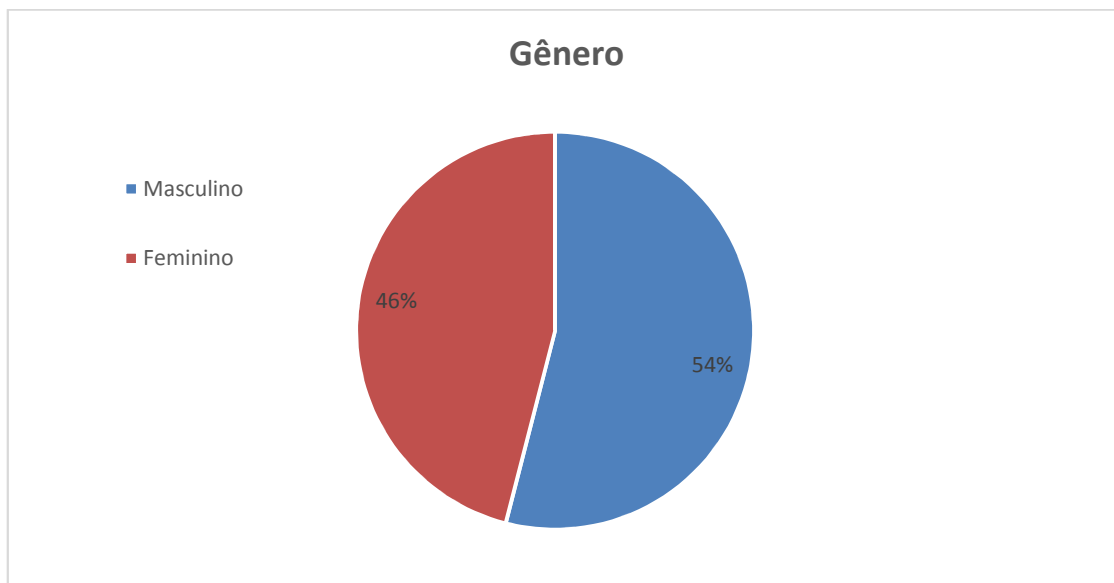

Gráfico 3 – Zona de residência dos entrevistados.

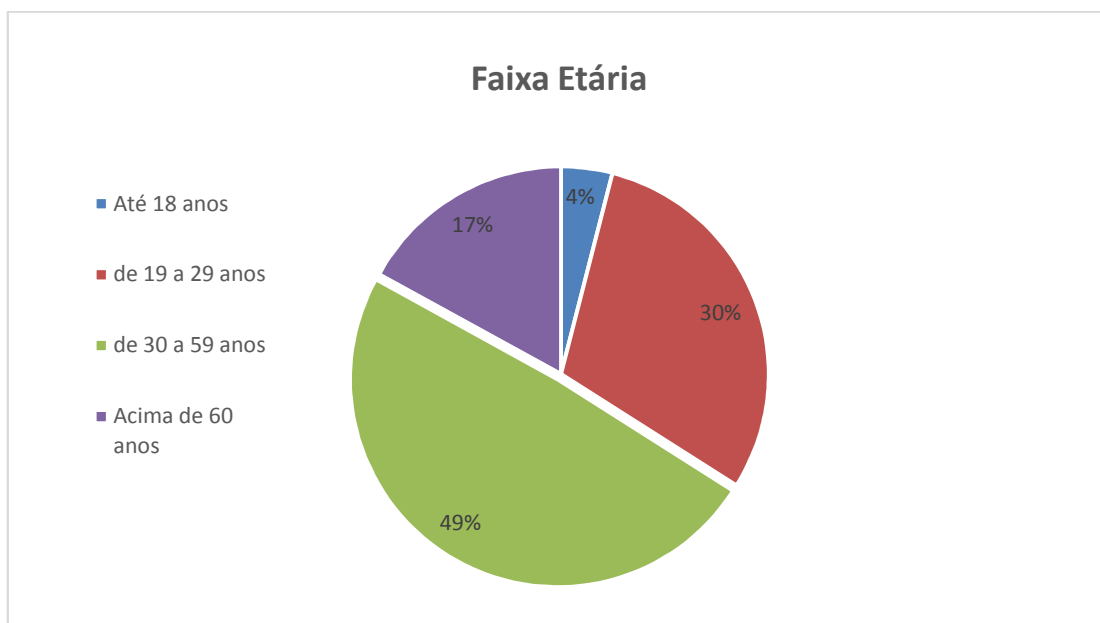

Gráfico 4 – Grau de escolaridade dos entrevistados.

3.3. Dados da Pesquisa

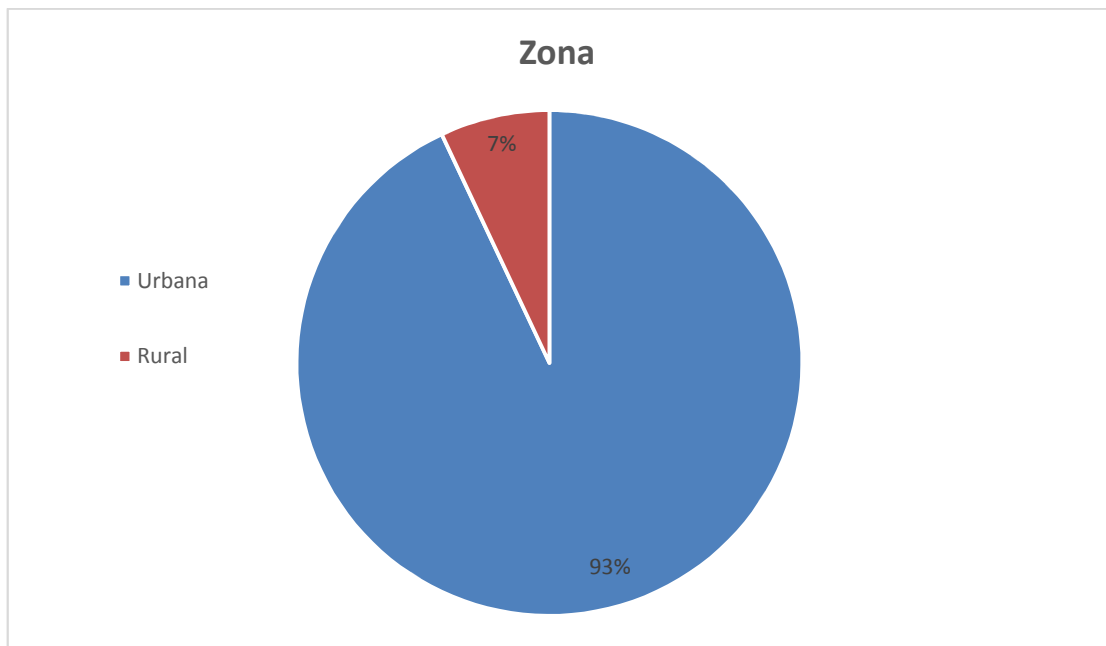
Perguntas 1 e 2: *Você tem conhecimento sobre a construção de uma barragem na cidade de Pedreira? Você conhece a finalidade de uma Barragem como a que será construída em Pedreira?*

Em 5 das 7 regiões trabalhadas, todas as pessoas mostraram ter conhecimento da construção da Barragem Pedreira. Ressalta-se que o Distrito de Sosas, em Campinas, teve o maior percentual de pessoas que disseram não ter conhecimento sobre as obras, 9,1%, sendo este resultado esperado visto que essa região está localizada a uma distância maior do empreendimento. O segundo maior percentual de pessoas que disseram não ter conhecimento sobre as obras, ocorreu no bairro São José (5%) onde é possível notar que a população é mais resistente a receber qualquer informação sobre a Barragem Pedreira.

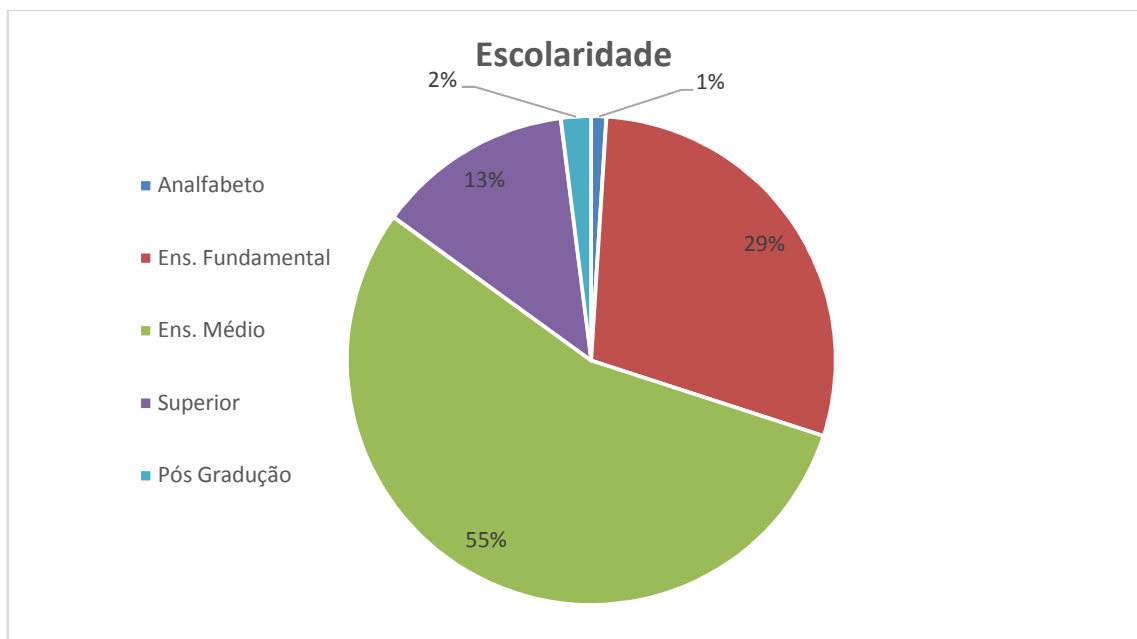

Gráfico 5 – Conhecimento sobre a barragem (%).

Quando se trata de conhecimento sobre a finalidade das barragens como a que está sendo construída em Pedreira, a proporção de pessoas que disseram ter conhecimento sobre a finalidade da Barragem Pedreira foi menor em relação às que mostraram ter conhecimento da construção da Barragem Pedreira, conforme pode ser observado no gráfico a seguir.

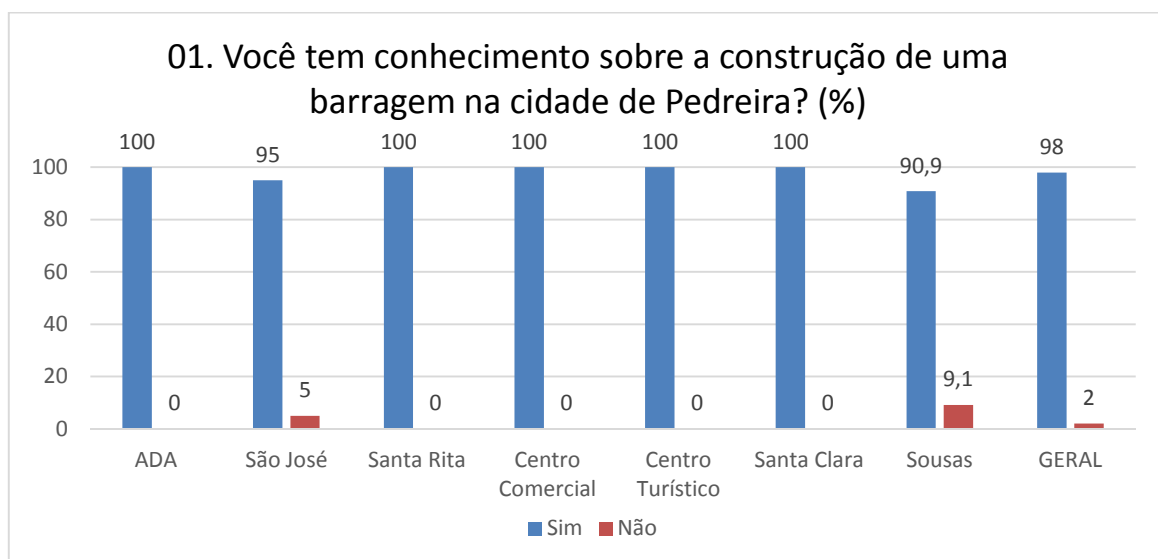

Gráfico 6 – Conhecimento sobre a finalidade da barragem (%).

Perguntas 3 e 4: *Você sabe quem é o órgão empreendedor da obra? Você sabe quem é o consórcio construtor?*

Sobre o órgão empreendedor os entrevistados não têm o discernimento de citar nominalmente o DAAE, entretanto, diferentemente das pesquisas anteriores, são capazes de citar que se trata de obra do governo do Estado de São Paulo, tendo sido registrado como conhecimento sobre o empreendedor. Assim, 64% do total dos entrevistados disseram saber que se trata de uma obra do Governo do Estado e, 25% do total dos entrevistados disseram conhecer o consórcio construtor, havendo variação entre as regiões pesquisadas, conforme demonstra gráfico abaixo.

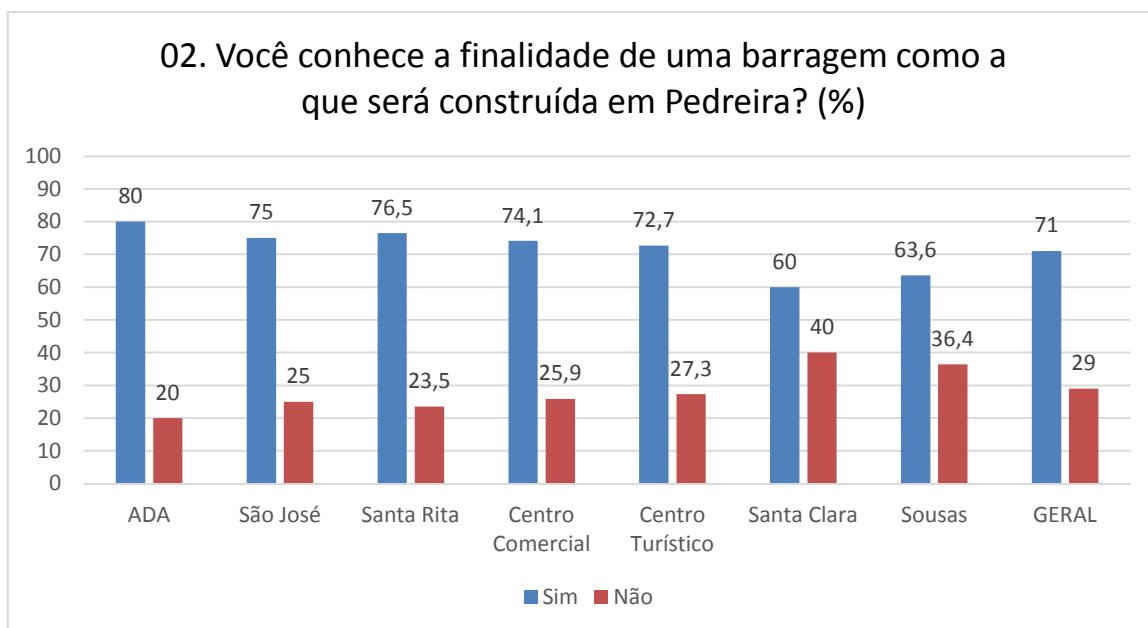

Gráfico 7 – Conhecimento sobre o empreendedor (%).



Gráfico 8 – Conhecimento sobre o Consórcio Construtor (%).

Pergunta 5: *Você sabe a diferença entre uma barragem de rejeito e uma barragem hídrica?*

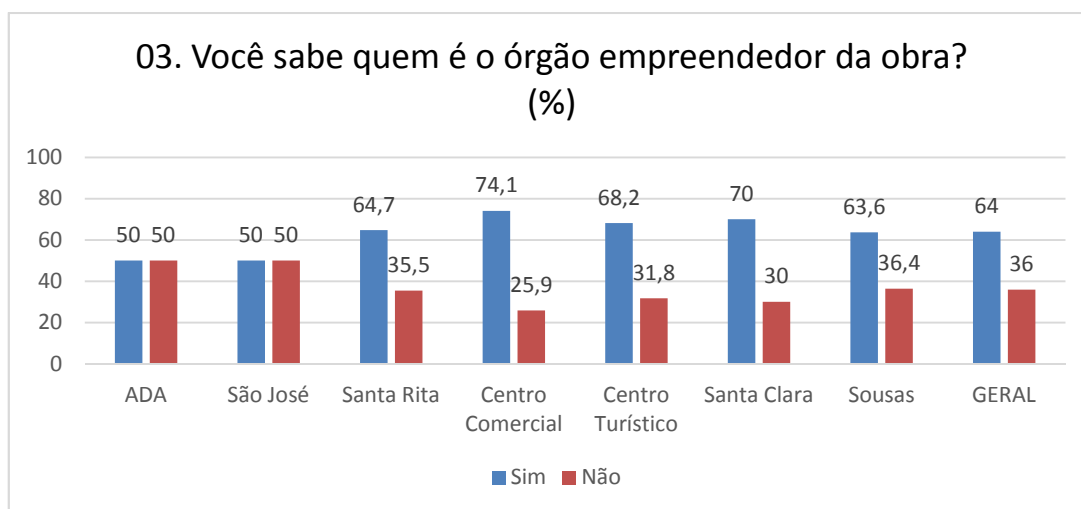
No geral, as pessoas alegam saber as diferenças entre barragem de rejeito e hídrica, no entanto, muitos não se sentem seguros em citar essas diferenças.

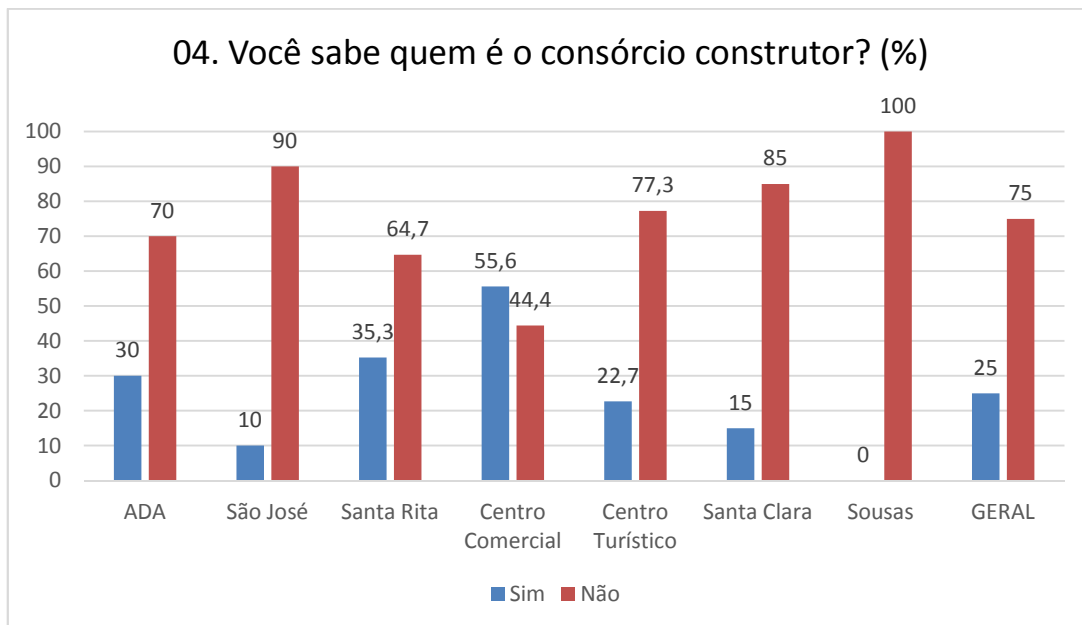

Gráfico 9 – Diferença barragem de rejeito X barragem hídrica (%).

Perguntas 6 e 7: *Você conhece os programas ambientais que são desenvolvidos pela equipe da barragem? Você conhece as ações sociais promovidas pelo empreendimento?*

Considerando a totalidade dos entrevistados, as pessoas conhecem os programas ambientais e ações sociais promovidas pelo empreendimento. Contudo, conforme mencionado anteriormente neste documento, a população do bairro São José se mostra resistente a receber qualquer informação sobre a Barragem Pedreira, sendo o motivo provável para a alegação de desconhecimento dos programas socioambientais por esses moradores, como detectado nas pesquisas.

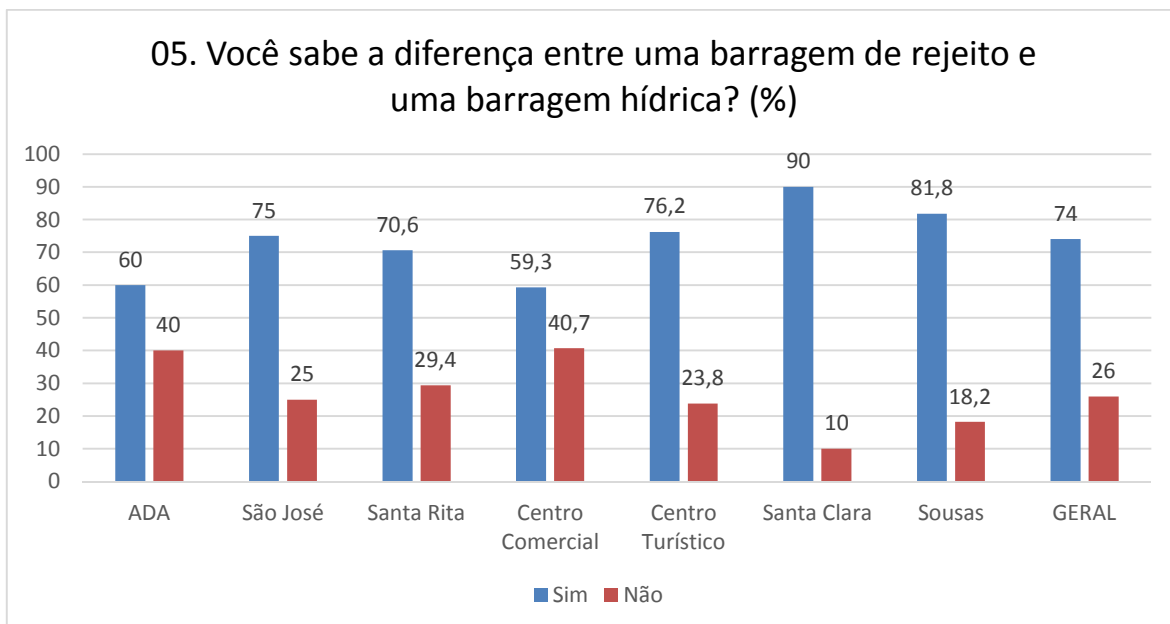

Gráfico 10 – Conhecimento sobre os Programas Ambientais (%).



Gráfico 11 – Conhecimento sobre as ações sócias (%).

Perguntas 8 e 9: *Você conhece o Centro de Atendimento da Barragem de Pedreira? Você se candidatou a alguma vaga de trabalho nas obras?*

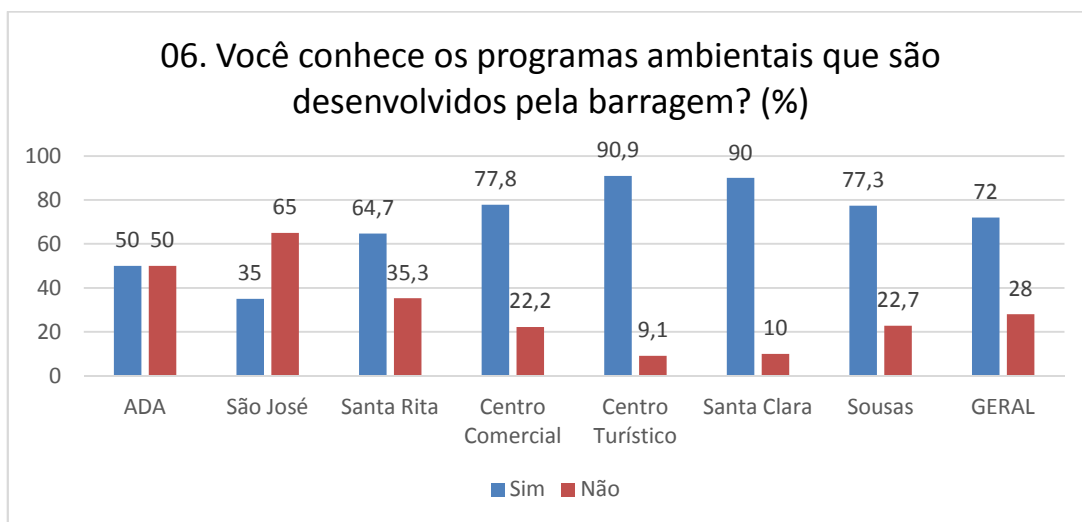
No geral, percebe-se que as pessoas demonstram não ter conhecimento sobre o Centro de Atendimento (Centro de Comunicação e de Interação Social de Pedreira), mesmo estando este localizado em área de fácil acesso e de alta circulação de pessoas na cidade de Pedreira. Também, frequentemente é realizada a divulgação de endereço e telefone do Centro durante a difusão de informações, verbal ou por meio de comunicados. Entretanto, em contrapartida, os centros demonstram alta frequência no que se refere ao recebimento de currículos. Dados de outubro somam, aproximadamente, 5.000 currículos entregues pleiteando vagas nas obras da Barragem Pedreira.

Em destaque está o Distrito de Sousas onde 100% dos entrevistados disseram não conhecer o Centro de Atendimento. Este resultado deve-se ao fato de que se trata de um distrito do município de Campinas, distante do Centro de Atendimento de Pedreira.

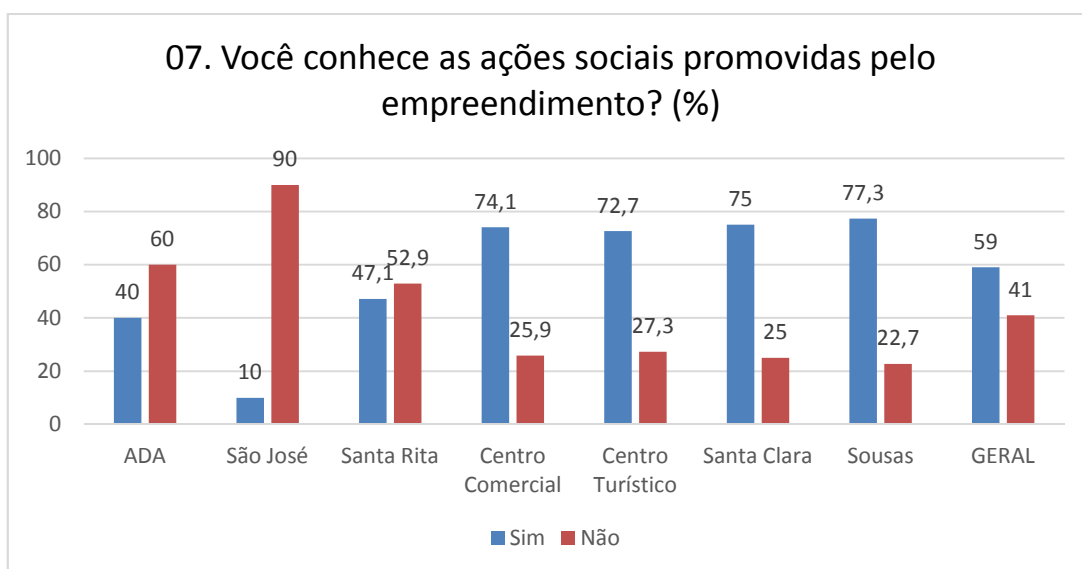
A respeito da candidatura a empregos, o bairro Santa Clara se destaca: 55% das pessoas entrevistadas disseram ter se candidatado a alguma vaga. Ressalta-se que neste bairro, há uma grande concentração de colaboradores residentes.



Gráfico 12 – Conhecimento do Centro de Atendimento (%).



Gráfico 13 – Candidatos às vagas de trabalho (%).

Pergunta 10: *Você tem conhecimento das interferências que a barragem trará para a cidade?*

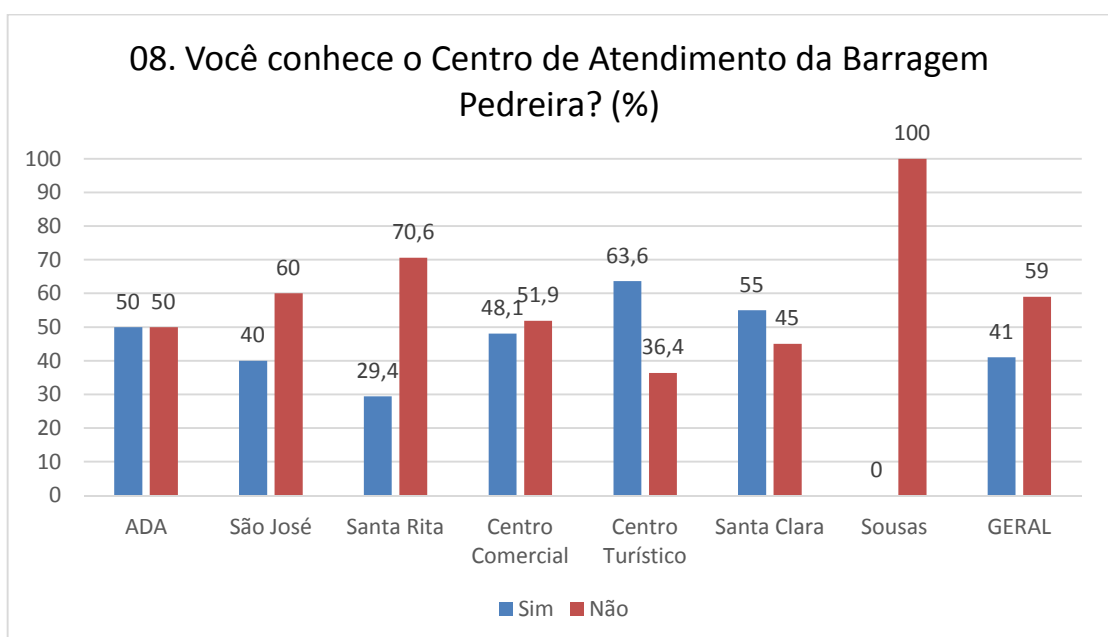
Este item está subdividido em interferências sobre 9 tópicos: mão de obra, recurso hídrico, turismo, arrecadação, segurança, tráfego, pressão sobre os equipamentos públicos, meio ambiente e, especulação imobiliária, sendo que o gráfico abaixo demonstra o conhecimento das interferências nos tópicos evidenciados.

O destaque da percepção dos entrevistados nas interferências sobre meio ambiente provavelmente se deve ao fato da possibilidade da visualização do progresso na supressão vegetal da floresta nativa, especialmente pelo público que utiliza diariamente a estrada interceptada pelas obras.

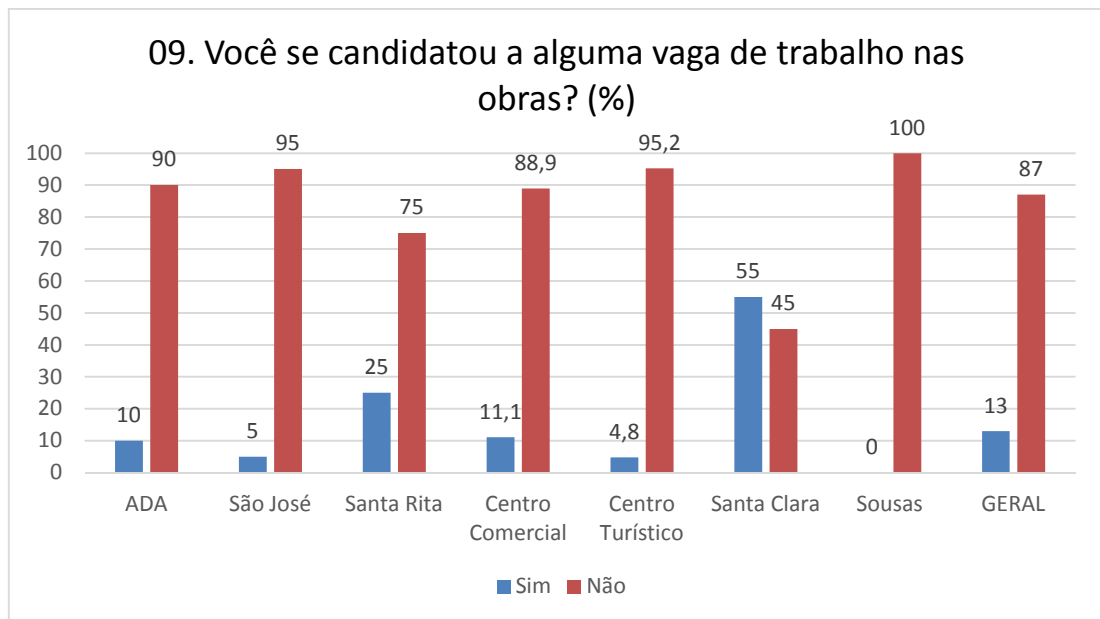

Gráfico 14 – Conhecimento sobre as interferências da barragem (%).

Pergunta 11: *Você participou de alguma das audiências públicas?*

Dos entrevistados, 4% disseram ter participado de audiência pública sobre a Barragem Pedreira, outros mencionaram que foram convidados, mas, não compareceram.

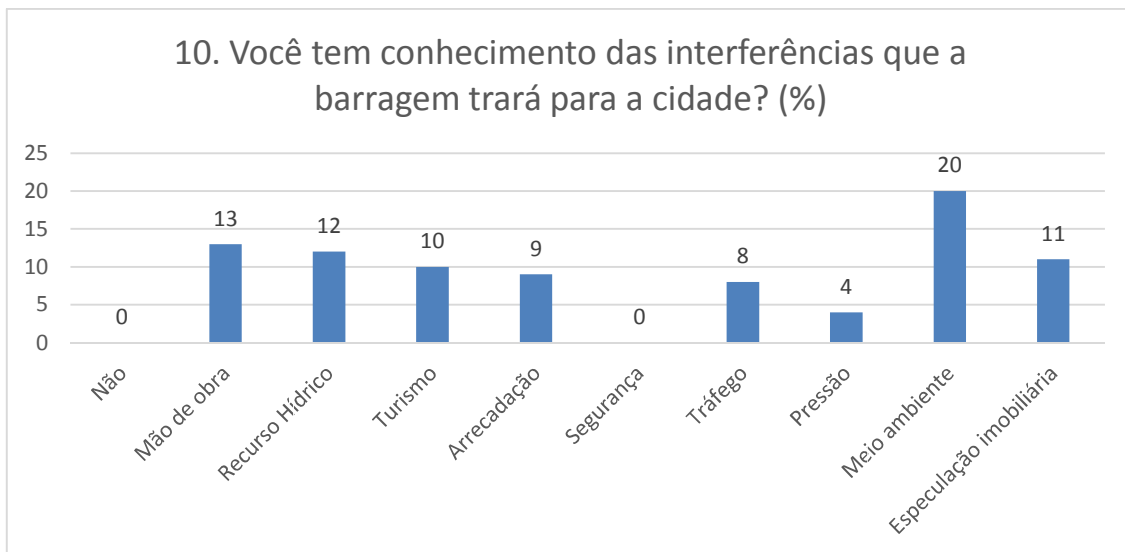

Gráfico 15 – Participação em audiências públicas (%).

Pergunta 12: Qual a sua opinião em relação à construção da Barragem?

Este item considera as pessoas favoráveis, contrárias ou neutras em relação à construção da Barragem Pedreira. A pesquisa mostrou haver equilíbrio entre as que se dizem favoráveis e as que se dizem contrárias, 36% para cada categoria (em números absolutos, 50 entrevistados se dizem favoráveis e 49 contrários).

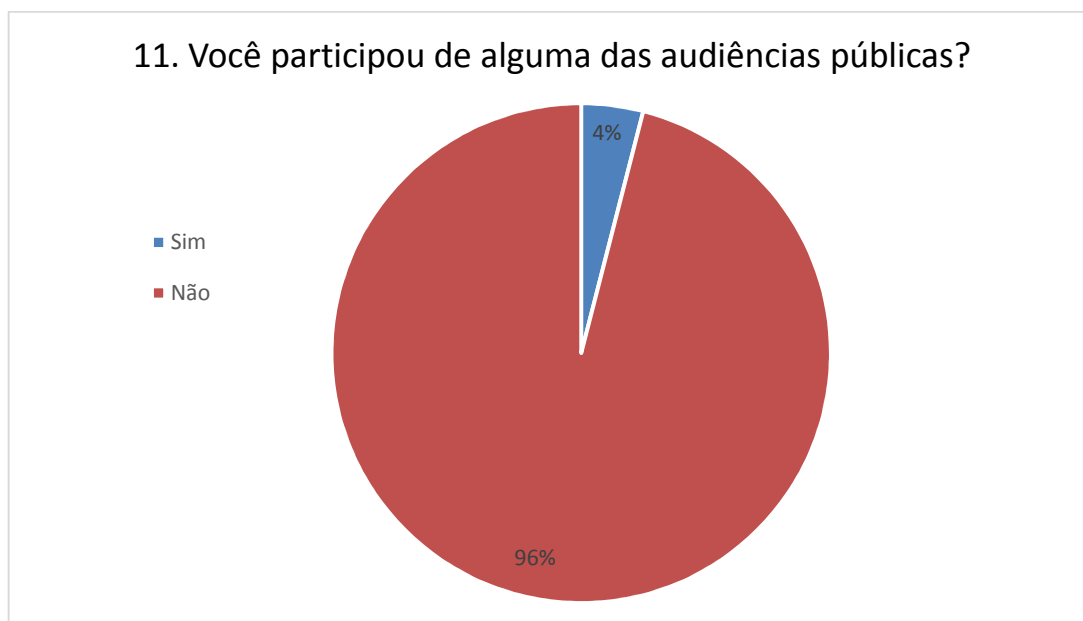

Gráfico 16 – Opinião sobre a barragem (%).

Pergunta 13: Como você gostaria de receber informações sobre a barragem?

Em sua maioria, a população disse que prefere receber informações sobre a barragem por meio de impressos e não em formato eletrônico, como *e-mails* ou comunicados em redes sociais. O gráfico a seguir, denota esta disposição.

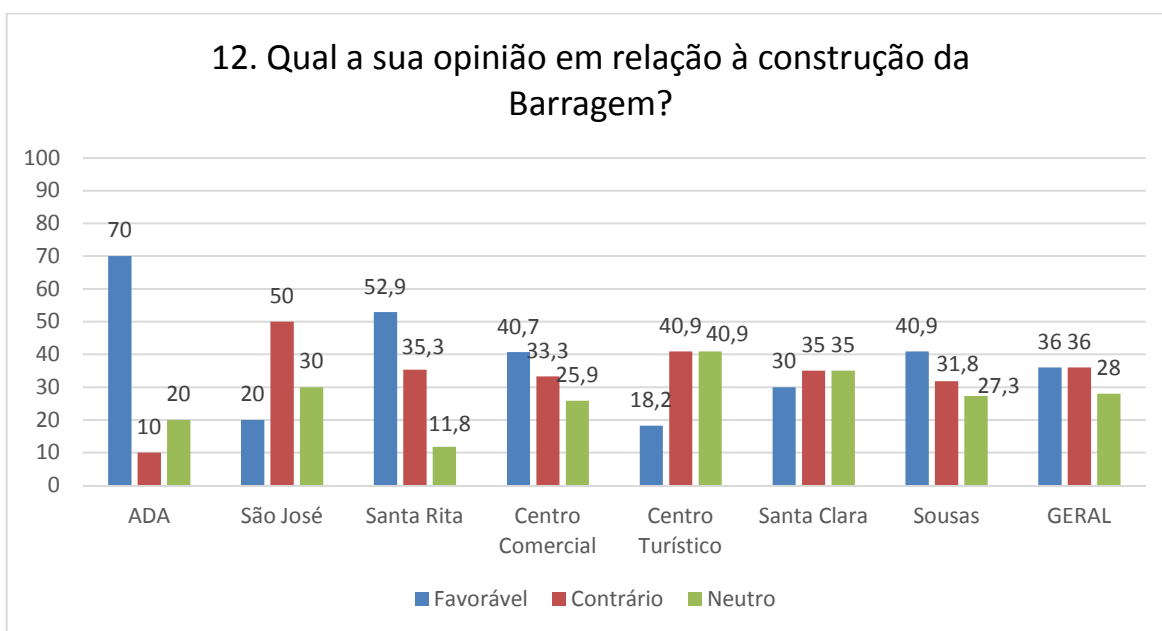

Gráfico 17 – Modalidade de envio de informações (%).

4. ANÁLISE COMPARATIVA DAS PESQUISAS

Neste item são apresentados os resultados comparativos entre as três pesquisas de percepção ocorridas no ano de 2019.

Foram realizadas três pesquisas de percepção durante o ano de 2019, tendo sido iniciadas em janeiro de 2019, conforme **Quadro 1** a seguir.

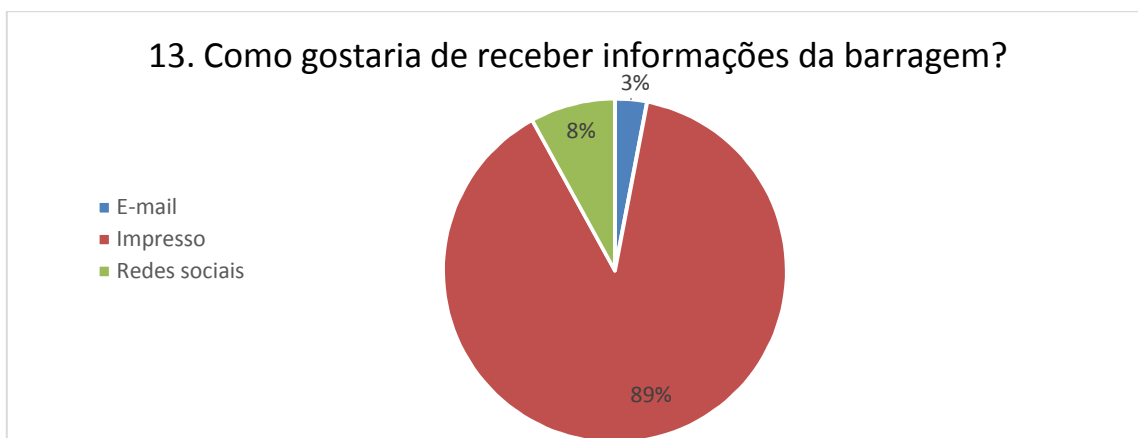
Pesquisa de Percepção	Data	Nº Entrevistados
1º Pesquisa	Jan e Fev / 2019	88 questionários
2º Pesquisa	Mai / 2019	200 questionários
3º Pesquisa	Out / 2019	138 questionários

Quadro 2 – Dados das pesquisas realizadas em 2019.

Vale lembrar que a partir da segunda pesquisa houve um aprimoramento da metodologia aplicada à atividade, sendo que, para a execução da segunda pesquisa foi elaborado um plano estratégico que aprimorou o cronograma em relação aos bairros a serem aplicados os questionários. Na Terceira Pesquisa de Percepção esse plano foi uniformemente seguido para obtenção dos dados comparativos.

A terceira campanha da Pesquisa de Percepção foi aplicada no mês de outubro de 2019 para o total de 138 entrevistados, nas 7 regiões elencadas no item 2 deste relatório. A seguir, no Gráfico 18, são apresentados os números de entrevistados em cada uma das três campanhas de pesquisas realizadas.



Gráfico 18 – Número de entrevistados nas pesquisas.

4.1. Opinião sobre a implantação da Barragem Pedreira

Conforme demonstra o Gráfico 19, no que diz respeito à opinião dos entrevistados sobre a implantação do empreendimento Barragem Pedreira, nesta 3ª Pesquisa de Percepção, o número de pessoas que se expressaram contrárias à Barragem Pedreira diminuiu, se comparado à 1ª e 2ª pesquisas de percepção. Vale destacar que a 2ª Campanha foi realizada, em maio de 2019, data próxima ao evento de rompimento da Barragem de rejeitos do município de Brumadinho (MG), observações amplamente colocadas pelos entrevistados durante a aplicação do questionário da 2ª Pesquisa de Percepção. O número de pessoas neutras também diminuiu desde a realização da 1ª Pesquisa de Percepção. Nota-se que, da 2ª Pesquisa para a 3ª Pesquisa, o número de entrevistados com posicionamento neutro caiu acompanhando a elevação de opinião favorável à barragem.

Entretanto, houve um empate, nesta 3ª Pesquisa de Percepção, entre os favoráveis e os contrários. Na 1ª campanha, os entrevistados mostraram-se 6% favoráveis em detrimento do percentual relativo aos contrários ao empreendimento. Já na 2ª Pesquisa, o número de contrários ao empreendimento subiu em 14% em relação aos favoráveis. Na 3ª campanha, nota-se que o percentual de favoráveis empata com o percentual de contrários.

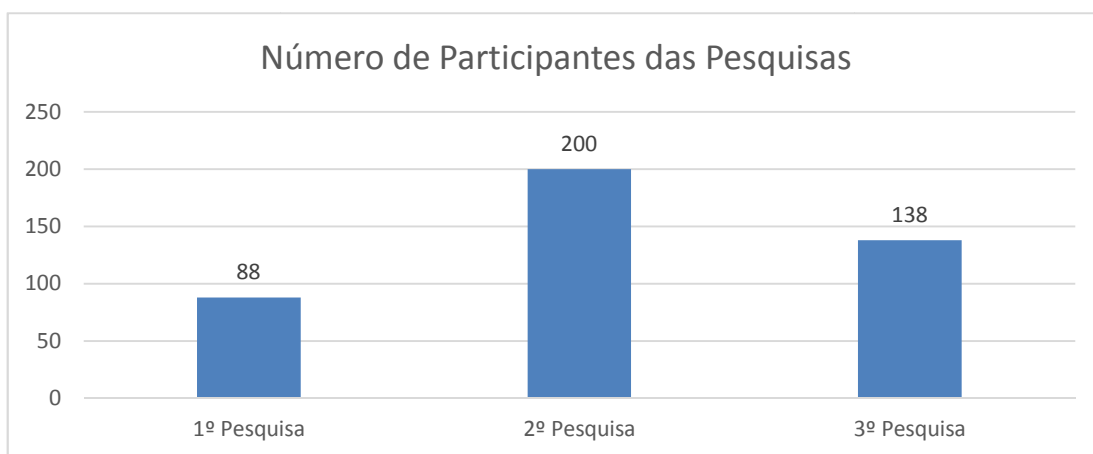

Gráfico 19 – Evolução da opinião sobre a implantação da Barragem (%).

4.2. Conhecimento sobre a finalidade da Barragem Pedreira

O conhecimento sobre a finalidade do empreendimento se mostrou relativamente estável em todas as pesquisas, denotando que a maioria dos entrevistados têm conhecimento sobre a finalidade da barragem, conforme demonstra o Gráfico 20, a seguir.

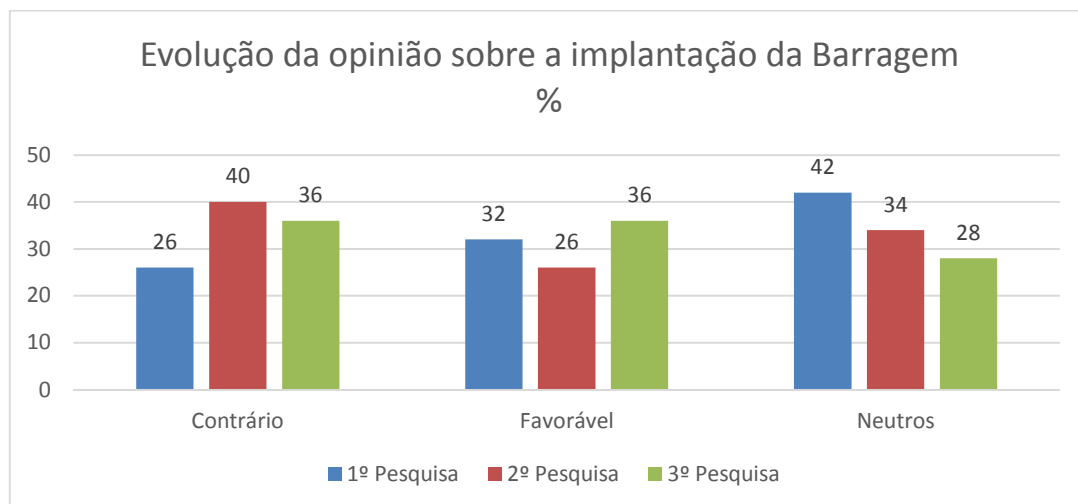

Gráfico 20 – Evolução do conhecimento sobre a finalidade da barragem (%).

4.3. Conhecimento sobre o Empreendedor

Conforme mencionado anteriormente, neste relatório, sobre o órgão empreendedor os entrevistados não têm o discernimento de citar nominalmente o DAAE, entretanto, diferentemente da 1ª e 2ª pesquisas, são capazes de citar que se trata de obra do governo do Estado de São Paulo, tendo sido registrado como conhecimento sobre o empreendedor. Desta forma, foi registrado um aumento expressivo, detectado na 3ª campanha de pesquisa em relação às anteriores. No período de janeiro a maio de 2019, quando ocorreram as duas primeiras pesquisas de percepção, o desconhecimento sobre o empreendedor manteve-se alto e com percentual aproximadamente inalterado. Já na 3ª Pesquisa, realizada em outubro de 2019, 65% dos entrevistados disseram ter conhecimento sobre o empreendedor da Barragem Pedreira, conforme mostra o Gráfico 21. Com isso, nesta terceira pesquisa houve uma

elevação de cerca de 40 pontos percentuais no conhecimento do empreendedor, em relação às primeiras pesquisas.

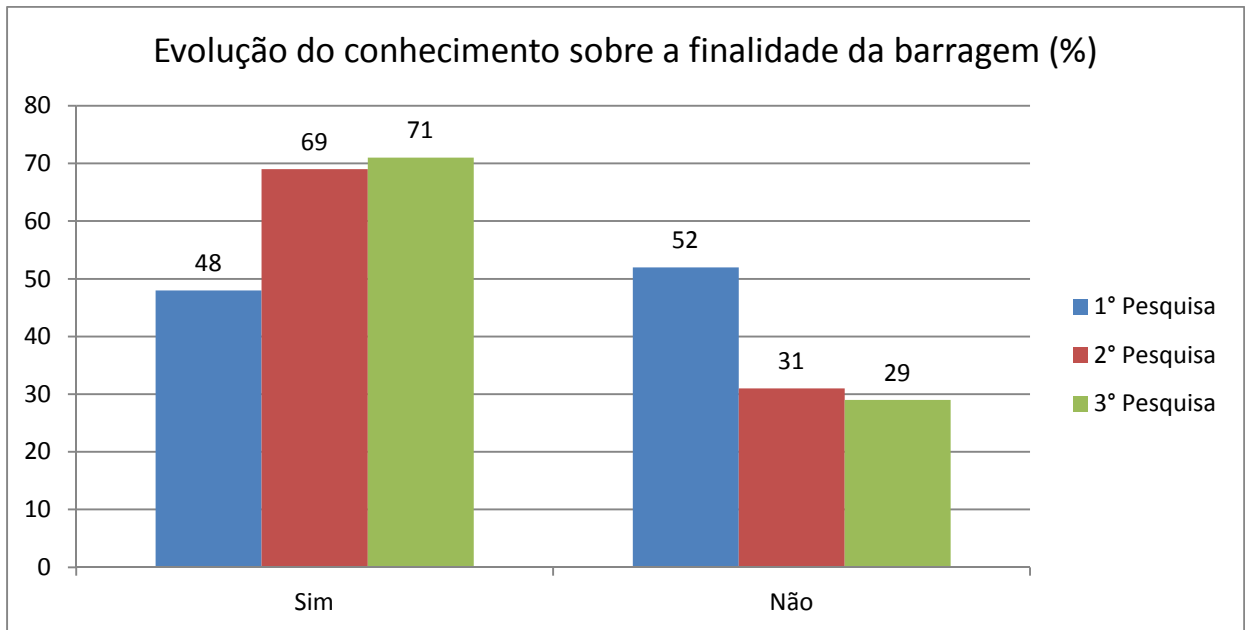

Gráfico 21 – Evolução do conhecimento sobre o empreendedor (%).

4.4. Conhecimento sobre os Programas Socioambientais

O percentual de entrevistados que dizem ter conhecimento sobre os programas socioambientais desenvolvidos pelo empreendimento aumentou expressivamente. Comparando a 1ª e a 2ª pesquisas de percepção com a 3ª Pesquisa de Percepção, houve incremento nesta última de mais de 40 pontos percentuais dos entrevistados que dizem conhecer os Programa. Este fato pode ser explicado, tanto pela ampliação do número de ações socioambientais nos municípios da área de influência da Barragem, quanto pela divulgação intensificada do empreendimento e de seus Programas Socioambientais.

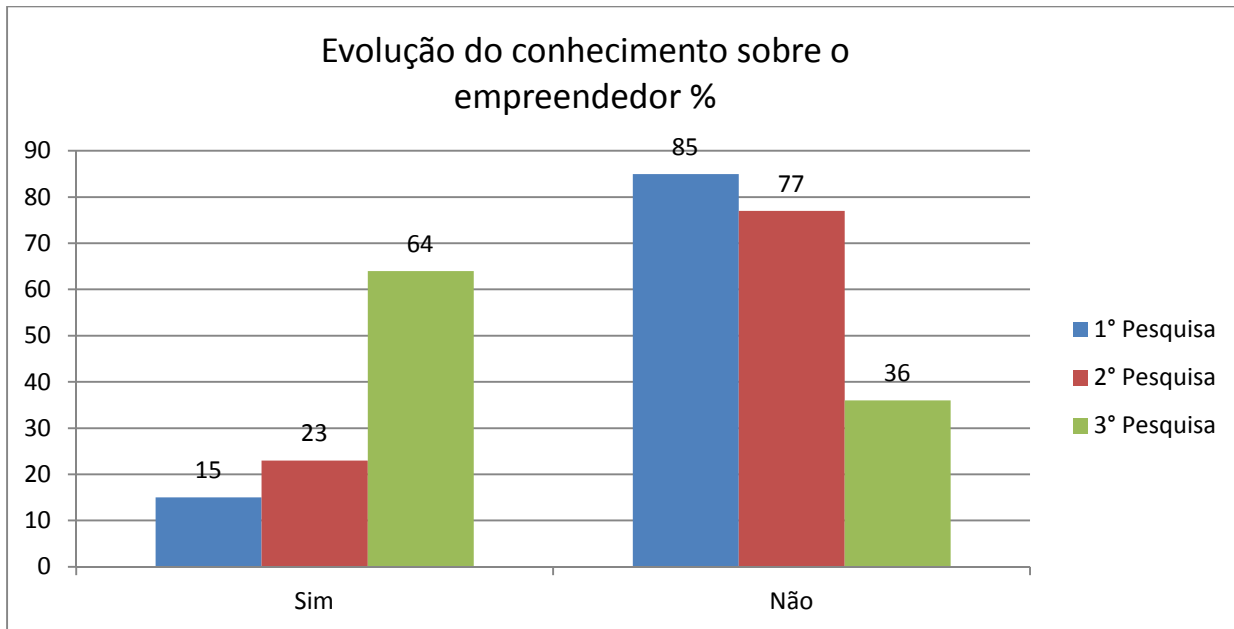

Gráfico 22 – Evolução do conhecimento sobre os programas ambientais (%).

4.5. Conhecimento sobre os Impactos

Assim como ocorreu com relação ao conhecimento sobre os programas ambientais da barragem, também cresceu o conhecimento da população entrevistada com relação aos impactos gerados pela Barragem Pedreira. O Gráfico 23 demonstra que na 3ª Pesquisa de Percepção, 97% dos entrevistados expressaram saber sobre os impactos ambientais inerentes à construção da barragem, havendo um incremento de 55 pontos percentuais em relação à 1ª Pesquisa de Percepção em janeiro de 2019, quando 42% dos entrevistados diziam saber sobre os impactos ambientais originários da construção da barragem.

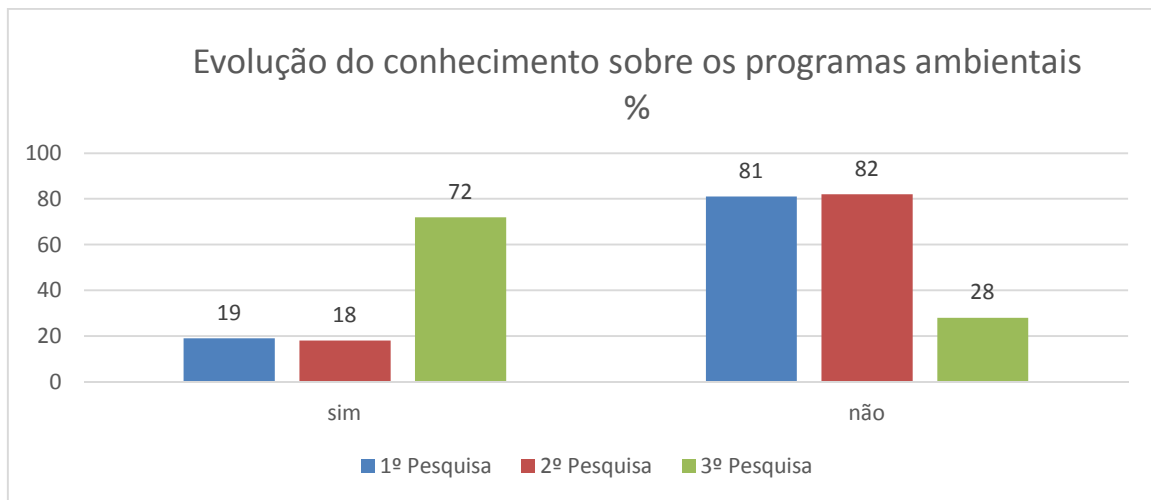

Gráfico 23 – Evolução do conhecimento sobre os impactos provenientes da barragem (%).

5. CONSIDERAÇÕES FINAIS

Os resultados das pesquisas demonstram, de maneira geral, que o nível de conhecimento sobre os assuntos atinentes à Barragem Pedreira vem aumentando entre a população dos municípios da Área Diretamente Afetada – ADA do empreendimento.

Um dado bastante positivo demonstrado na terceira campanha é o de que houve um aumento do conhecimento entre a população com referência ao empreendedor, bem como, sobre os programas ambientais em desenvolvimento, refletindo a intensificação das ações de comunicação e a evolução e conhecimento sobre a obra.

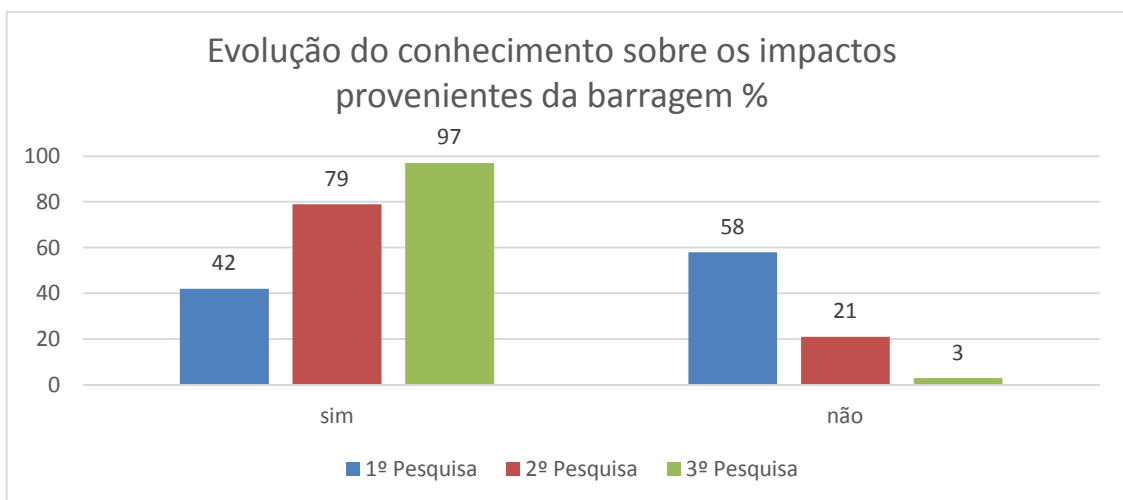
Outro item que mostrou evolução foi a opinião dos entrevistados sobre a implantação do empreendimento Barragem Pedreira. Quando comparados dados da 2ª para a 3ª pesquisa de percepção, nota-se o avanço de 10 pontos percentuais no número de pessoas favoráveis e, a redução de 4 pontos percentuais no número de pessoas contrárias. Fato, também, que reflete o trabalho realizado em favor da divulgação do empreendimento e dos impactos positivos do mesmo sobre a região.

Durante a 3ª Pesquisa de Percepção, dentre as regiões do município de Pedreira/SP especificamente, onde há mais intervenção pelas obras, observou-se que no bairro São José a população entrevistada se mostrou mais refratária às obras da barragem.

Estas análises deverão nortear as ações a serem implementadas a partir da última pesquisa, que resultem em melhorias no entendimento sobre o empreendimento e, no conhecimento do empreendedor, com vistas a aumentar a confiabilidade da população dos municípios atingidos pelas obras, nos métodos empregados e nos benefícios para a região.



ANEXO 0322-01-AS-RQS-0004.08-PCIS.

Escola Formando Pessoas realiza o sonho de adultos que querem aprender a ler e a escrever

Saber ler e escrever são pontes de conexões de expressões com o mundo atual, no âmbito familiar, social e profissional. São saberes importantes para o próprio desenvolvimento e que abrem janelas para os novos horizontes desejados.

Se comunicar melhor com o mundo é uma necessidade do cotidiano de milhares de brasileiros, inclusive, de um grupo de colaboradores da Barragem Pedreira, que a partir do dia 10 de dezembro de 2019, ganharam a oportunidade de realizar esse sonho na Escola Formando Pessoas, um projeto desenvolvido pelo Consórcio OAS - Cetenco e que faz parte do Programa de Mobilização e Desmobilização da Mão de Obra, que integra o Programa Básico Ambiental, desenvolvido nas diretrizes do DAEE (Departamento de Água e Energia Elétrica), no município de Pedreira.

Conhecer o alfabeto, construir palavras, frases, passar um recado e até mesmo fazer um cálculo simples com exatidão, serão as primeiras lições dos alunos que tem outras semelhanças em suas trajetórias de vida, como a dificuldade financeira para continuar a estudar. A maioria precisou abandonar a escola ainda quando criança para trabalhar e ajudar no sustento de suas famílias.

O colaborador José Hortêncio Alves da Silva, de 45 anos, por exemplo, conta sobre as lembranças de como aprendeu, com muito custo, a ler e a escrever, na época em que trabalhava na zona rural. Para isso, se esforçava para reconhecer as letras nas placas de ruas e estradas.

“Meus pais não tinham condições, por isso, trabalhei na roça desde muito cedo. Aprendi algumas coisas lendo as placas e por conta própria. Agora vou aprender direito. Enquanto tiver oportunidade vou até o fim.”, disse José.

Trocar o “n” por “m” é hoje a maior dificuldade do colaborador Antônio Ferreira Lima, de 39 anos. Ele conta que quando criança estudou pouco, também, por falta de condições financeiras.

“Trabalhei na roça quando era criança. E agora quero avançar profissionalmente”, disse.

Essa percepção de que é necessário aprender mais para desenvolver-se e conectar-se com outras pessoas está presente em todos os estudantes do grupo.

O colaborador Leandro de Souza Neto, de 38 anos, por exemplo, explica que hoje tem motivos de sobra para voltar à escola e para casa.

“Estou vendo meus filhos crescerem e estudarem e quero poder acompanhá-los, por isso, decidi aprender também”, contou Leandro.

Nessa nova empreitada, os alunos contam com o profissional pedagogo Marco Fortunato, que há 14 anos trabalha em projetos educacionais.

“Estou disponível para irmos juntos nessa nova caminhada que beneficiará a todos. Nesse projeto vamos quebrar obstáculos e aproximar as pessoas”, disse Marco.

O Gerente de Contrato do Consórcio, Edson Cruz, parabenizou o grupo de colaboradores por ter decidido voltar ao estudo, apesar de todas as dificuldades passadas em suas trajetórias de vidas.

“Só por estarem aqui, na sala de aula, vocês já são vencedores. Escolho a palavra persistência para continuarem seguindo, porque é através dela que, com certeza, a vitória virá”, disse.

Ensinar como abrir a janela para o conhecimento e à informação para, também, tornar-se capacitado profissionalmente, são os objetivos e o legado da Escola Formando Pessoas, que além de alfabetizar o primeiro grupo de colaboradores da Barragem Pedreira.



Foto 1 – Coordenadora do empreendimento pela UGP (Unidade de Gerenciamento do Programa) do DAEE, Marta Maria Alcione Pereira, entrega material escolar para aluno da Escola “Formando Pessoas” (09/12/20).



Foto 2 – Coordenadora do empreendimento pela UGP (Unidade de Gerenciamento do Programa) do DAEE, Marta Maria Alcione Pereira, fala para os alunos da primeira turma da Escola “Formando Pessoas” (09/12/20).



Foto 3 – Aluno da Escola “Formando Pessoas” recebe material escolar do engenheiro fiscal do DAEE na obra, Manoel Guerra (09/12/20).



Foto 4 – Alunos da Escola “Formando Pessoas”, projeto do Consórcio Construtor BP OAS-CETENCO em parceria com o DAEE (09/12/20).



Foto 5 – Alunos da Escola “Formando Pessoas” posam para foto com Prof. Marco, Assistente Social Juveni e Técnico em Reponsabilidade Social Rodrigo (09/12/20).



Foto 6 – Aluno da Escola “Formando Pessoas” recebe material escolar do Gerente do Consórcio Construtor (09/12/20).



Foto 7 – Aluno da Escola “Formando Pessoas”, do Consórcio Construtor BP OAS-CETENCO em parceria com o DAEE, recebe material escolar de Gerente do Consórcio Construtor (09/12/20).



Foto 8 - Secretária Municipal de Educação, Mariângela Aparecida de Oliveira Rodrigues, prestigiou os alunos da Escola “Formando Pessoas” (09/12/20).

Centro de Comunicação orienta comunidade sobre as Barragens Pedreira e Duas Pontes

Captação de currículos, divulgação de vagas de emprego e informações sobre a obra e programas socioambientais estão entre as atividades

Os empreendimentos Barragem Pedreira e Barragem Duas Pontes, do DAEE (Departamento de Águas e Energia Elétrica) do Governo do Estado de São Paulo, localizados nos municípios paulistas de Pedreira e de Amparo, contam com dois Centros de Comunicação e Interação Social Fixos (CCISF) para atender as populações que convivem com as obras, inclusive, de Campinas.

Os Centros de Comunicação tem como papel divulgar diversas informações sobre as obras das barragens que ocorrem ou estão previstas para essas cidades. É objetivo dos Centros também difundir as inúmeras ações que compõem o Programa de Comunicação e Interação Social, que se relaciona com os demais programas socioambientais do projeto e integra os Planos Básicos Ambientais elaborados exclusivamente para as Barragens Pedreira e Duas Pontes.

Os Centros, portanto, são bases de apoio para as equipes de profissionais especializados das áreas de comunicação social e interação social que trabalham no projeto. Por meio desse canal de comunicação, as equipes interagem com a comunidade direta e indiretamente afetadas pela construção das Barragens e desenvolvem um extenso escopo de ações socioambientais mitigadoras dos impactos.

Entre os programas socioambientais dos empreendimentos, que as equipes apoiam em seus desenvolvimentos, estão: o Programa de Educação Ambiental (PEA) e o Programa de Mobilização e

Desmobilização da Mão de Obra (PMDMO). Atualmente, o PEA realiza ações educativas como, por exemplo, palestras e oficinas, em entidades sem fins lucrativos e em escolas públicas. As articulações com as entidades, a interação social e o planejamento das ações partem dos CCISF.

A divulgação de vagas de empregos nos empreendimentos, focada na mão de obra local, e a captação de currículos são atividades do PMDMO, por exemplo. O apoio a este programa socioambiental está baseado nos CCISF, que funciona como canal direto com a população local para a entrega de currículos e busca de emprego. Desde dezembro de 2018, foram recebidos cerca de 6 mil currículos, sendo que destes aproximadamente 3 mil foram entregues diretamente nos Centros de Comunicação. Até os últimos levantamentos, de dezembro de 2019, a Barragem Pedreira contava com 301 trabalhadores diretos, contratos pelo consórcio construtor BP OAS – Cetenco. Para a Barragem Pedreira, o total de empregos diretos gerados pode chegar a 700 postos, no pico das obras.

No último bimestre, entre os meses de novembro e de dezembro de 2019, 218 pessoas telefonaram ou compareceram ao Centro de Comunicação em busca de informações gerais, sobre vagas de empregos ou para entregar currículos.

Ao visitar os CCISF da Barragem de Pedreira, empreendimento cuja Licença de Instalação foi emitida em 28 de dezembro de 2018, a população recebe boletins informativos impressos, pode assistir os vídeos sobre as construções das barragens, consulta cadernos com as legislações referente às obras e visualiza um infográfico (com ficha técnica e dados ambientais). Passando pelo local, também é possível conferir os murais com vagas de empregos, campanhas de saúde, entre

outras informações, que também são transmitidas através do atendimento telefônico.

Para entrar em contato com os CCISF:

- Centro de Comunicação e Interação Social Barragem Pedreira
Rua Siqueira Campos, 131 A, Centro, Pedreira, SP. Telefone: (19) 3893-1042
- Centro de Comunicação e Interação Social Barragem Duas Pontes
Rua: Albino Alves, 67, Centro, Amparo, SP. Telefone: (19) 3808-4864

Empreendimento Barragem Pedreira faz palestras sobre o coronavírus para seus colaboradores

Confira também as informações do Ministério da Saúde sobre o coronavírus

O empreendimento Barragem Pedreira realizou, nos dias 31/01/2020 e 03/02/2020, palestras de curta duração sobre o coronavírus para os seus colaboradores. Durante as palestras foram dadas informações atualizadas referente ao que se sabe sobre o modo de contágio do vírus, os sintomas da doença e a prevenção possível para o momento.

As palestras de curta duração de 15 minutos são chamadas de DDSs (Diálogos Diários de Segurança), realizadas nas entradas dos turnos de trabalho e são proferidas pelos profissionais do empreendimento de acordo com suas áreas de atuação, como também por profissionais convidados. Esses DDSs são importantes para a capacitação dos colaboradores, assim como para a qualidade de vida de todos.

A responsável pela palestra sobre coronavírus foi a técnica de enfermagem do trabalho, colaboradora do empreendimento, Beatriz Aparecida Gomes Kiskonis Assis.

Segundo Beatriz, a escolha do tema foi uma forma de contribuir com a prevenção. “É um tema da atualidade e as pessoas estão em busca de informações, por isso, é importante contribuir dessa forma, falando sobre sintomas e as formas de prevenção, neste momento que ainda não se conhece o vírus”, disse.

Confira o que é o coronavírus, quais são os sintomas e formas de prevenções

O que é?

Segundo informações do Ministério da Saúde, esse é o novo tipo de vírus que tem causado síndromes respiratórias leves, moderadas e graves, como infecções respiratórias em seres humanos e em animais, sendo de importante impacto na saúde pública como foram a Síndrome Respiratória Aguda Grave (SARS) e a Síndrome Respiratória do Oriente Médio (MERS). Por ser um novo vírus, suas formas de contágio, prevenção e tratamento estão sendo investigadas por autoridades de saúde em nível mundial.

Sintomas

Os sintomas são febre, tosse e dificuldades para respirar. No entanto, são considerados casos suspeitos somente aqueles que viajaram à Wuhan, Província de Hubei, na China, ou tiveram contato direto com pessoas doentes por causa do vírus. Durante o período de incubação (de 2 a 14 dias) não há sintomas.

Formas de Contágio

O contágio geralmente é entre humanos, através do contato com gotículas de saliva, espirro, tosse, catarro, contato pessoal próximo, como toque, aperto de mão, contato com secreções boca, nariz ou olhos, ou com objetos ou superfícies contaminadas.

Prevenção

O Ministério da Saúde informa que a medida de prevenção adotada é igual a de doenças de transmissão respiratória, conforme o protocolo divulgado pela Organização Mundial da Saúde (OMS), como por exemplo: cobrir a boca ao tossir ou espirrar, higienizar as mãos frequentemente, não compartilhar objetos de uso pessoal, limpar regularmente as superfícies e manter os ambientes ventilados.

Para mais informações, acesse também o site do Ministério da Saúde:

<http://www.saude.gov.br/saude-de-a-z/novocoronavirus>

Fotos



Enfermeira Beatriz Aparecida Gomes Kiskonis Assis explica sobre o coronavírus (31/01/2020).



DDS explica que cuidados pessoais são importantes na prevenção do contágio. (31/01/2020).

Colaboradores são orientados e tiram dúvidas sobre o coronavírus (31/01/2020).



Palestra de curta duração pode melhorar a qualidade de vida de todos (31/01/2020).

DAEE encerra ciclo de férias em Pedreira

Atividades culturais e de recreação fizeram parte da agenda de férias do Programa de Educação Ambiental

Nesta última semana de janeiro, nos dias 28 e 30, o Departamento de Águas e Energia Elétrica (DAEE) realizou o último ciclo de oficinas de férias do Programa de Educação Ambiental, com atividades lúdicas sobre a importância da preservação do meio ambiente e seus recursos naturais.

Trata-se de uma proposta da empresa, voltada à Responsabilidade Social, empreendedora da Barragem Pedreira, projeto do Governo do Estado de São Paulo com o objetivo de aumentar a oferta de água para 23 municípios da região de Campinas, além de regularizar a vazão do Rio Jaguari.

A semana começou com atividades para 14 crianças entre 8 e 9 anos do Serviço de Atendimento à Mulher, à Criança e ao Adolescente (SAMUCA), localizado no Jardim Triunfo, na cidade de Pedreira. “Durante essas oficinas as crianças discutem sobre a importância da preservação das matas e da reciclagem, ampliando os conhecimentos sobre o que é necessário para uma planta sobreviver e as formas corretas de descarte de resíduos sólidos”, explica a pedagoga Ticiane Bernardo, do empreendimento.

Com essa perspectiva, o grupo criou um terrário com garrafa pet e filtro de café usado, reproduzindo as condições ambientais necessárias para o cultivo. Uma outra proposta foi montar um jogo de boliche, também de pets, numeradas, trabalhando as funções matemáticas de adição e subtração.

Ao ser perguntada sobre a atividade, Evelyn, 9, disse que fez o terrário com tanto carinho que vai guardar em seu quarto. Já Gabrielle, 9, igualmente, falou deseja muito ter uma plantação e que vai deixar o terrário em seu quintal, que só tem pedra.

Na quinta-feira, 30/1

A última oficina de férias aconteceu na quinta-feira, 30 de janeiro, desta vez, com as crianças da rua de acesso ao canteiro de obras, Rua Pe. Francisco Salvino, encerrando as atividades do período.

“A agenda com crianças é essencial”, fala Marta Alcione Pereira, coordenadora do projeto pelo DAEE, acrescentando que a programação normal volta em fevereiro nas escolas da rede municipal e estadual de ensino de Pedreira.



Todos atentos à explicação da atividade realizada pela Barragem Pedreira (28/01/20).



Reprodução das condições ambientais necessárias para cultivar plantas (28/01/20).



Crianças escolhendo a planta a ser utilizado em seu terrário (28/01/20).



Participantes conferindo o passo a passo para a confecção do terrário (28/01/20).



As oficinas de Educação Ambiental estimulam o trabalho em equipe (28/01/20).



Crianças preparando os números dos pinos de boliche (28/01/20).



Ao final da jogada, as crianças somavam os pontos dos pinos derrubados (28/01/20).



Jogo de boliche estimulando o uso de materiais recicláveis (28/01/20).



Turma participante da oficina de férias da Barragem Pedreira realizada no SAMUCA, Pedreira / SP (28/01/20).



Cada criança preparou seu próprio terrário e levou para casa (30/01/20).



Criança moradora da rua de acesso à obra aguando seu terrário (30/01/20).



Confecção do jogo de boliche estimulando o trabalho em equipe (30/01/20).



O jogo de boliche com garrafa PET reforçou as operações matemáticas (30/01/20).



Suculentas utilizadas na confecção do terrário (30/01/20).



A oficina contou com a participação da Defesa Civil de Pedreira (30/01/20).

Equipe de Comunicação Social

Barragem Pedreira

30 de janeiro de 2020

(release da atividade 10/02/2020)

Barragem Pedreira inicia Ciclo 2020 de Palestras de Educação Ambiental nas escolas

Ação com as crianças está entre as atividades trabalhadas nos Programas Socioambientais do empreendimento do DAEE

O calendário escolar de 2020 começou e a equipe de Educação Ambiental da Barragem Pedreira não poderia ficar de fora. Com o Ciclo Semestral de Palestras, a equipe apresenta para as escolas do município os temas ambientais pertinentes ao dia a dia da construção.

A primeira escola do calendário foi a EMEIEF Maria Helena Ferraresso Armigliato, que fica no bairro Santa Clara. Na segunda-feira, 10/02, os alunos discutiram sobre a “Fauna Silvestre e Doméstica”, um dos conteúdos abordados durante o semestre.

“Explicamos, entre outros pontos, que os animais silvestres vivem na natureza e não estão acostumados com a presença do ser humano”, conta Ticiane Bernardo, Agente Social e Educadora que executa grande parte dessas ações.

Por meio de imagens que retratam a fauna silvestre, Ticiane aplica atividades práticas para reforçar o conteúdo transmitido. “É importante estabelecer uma referência e um contraponto, em relação aos animais domésticos e àqueles que crescem mais afastados do homem, livres nas florestas ou nos campos”.

Para finalizar a atividade, os alunos escolhem a imagem de um animal silvestre da região e o desenham, a fim de melhor fixar o aprendizado e o compartilhar com amigos e a família.

Para o primeiro semestre de 2020, a Barragem Pedreira estará presente em 04 escolas municipais e estaduais do município de Pedreira. As atividades de conscientização sobre o meio ambiente estão previstas no o Programa de Educação Ambiental e acompanham toda a construção da Barragem Pedreira.

Você conhece o Programa de Monitoramento e Conservação da Fauna?

O Programa de Monitoramento e Conservação da Fauna é integrante do licenciamento ambiental para a implantação da Barragem Pedreira e conta com biólogos e médicos veterinários exclusivos para o atendimento das inúmeras espécies de aves, mamíferos, répteis e anfíbios diretamente impactados pela implantação da barragem.

“Esses profissionais especializados em fauna silvestre acompanham o avanço das obras sempre realizando o afugentamento dos animais e executam o resgate de espécies com baixa locomoção, as quais são realocadas para áreas de soltura pré-determinadas”, explica Luis Alberto Oliveira, engenheiro florestal do Consórcio BP.

Conheça mais sobre a Barragem Pedreira

A construção da Barragem Pedreira iniciou-se em janeiro de 2019 e trata-se de um projeto do DAEE (Departamento de Águas e Energia Elétrica) com o objetivo de aumentar a oferta de água para 23 municípios da região de Campinas / SP, além de regularizar a vazão do Rio Jaguari. Para mais informações, acesse o site www.dae.sp.gov.br



Foto 1 – Pedagoga pontua as diferenças entre animais silvestres e domésticos.



Foto 2 – Criança desenha o animal que achou mais interessante.

DAEE agita no pré Carnaval de Pedreira

Campanha de prevenção sobre IST/Aids é reforçada no período

O Departamento de Águas e Energia Elétrica (DAEE) está com uma campanha preventiva sobre Infecções Sexualmente Transmissíveis (IST), Aids-HIV junto aos funcionários da Barragem Pedreira e a população do município.

Com o *slogan* “Não importa o seu destino, no Carnaval, use Camisinha”, a programação começou na segunda-feira, 17/02, no canteiro de obras do reservatório, com uma palestra para os trabalhadores, distribuição de preservativos e folhetos informativos.

A campanha preventiva foi disseminada pela equipe de Comunicação e Interação Social, do empreendimento, no dia 19/02, desta vez, direcionada às comunidades dos bairros Jardim Triunfo (região próxima à rodoviária da cidade), Santa Clara (próximo ao centro comercial da cidade), e no bairro São José, que fica próximo à construção. A iniciativa tem o apoio do Departamento de Vigilância Epidemiológica da Secretaria Municipal de Saúde de Pedreira.

Esta e outras ações de conscientização e prevenção estão previstas nos 27 Programas Socioambientais exigidos durante a construção da Barragem Pedreira, em benefício dos seus colaboradores e a população. Entre eles, o Programa de Controle da Saúde Pública (PCSP), que desenvolve atividades para prevenção das ISTs/Aids-HIV.

Campanhas constantes

A Barragem Pedreira, projeto do Governo de São Paulo empreendido pelo DAEE, possui um calendário de campanhas desde o início da sua execução. No final do ano passado, por exemplo, nos meses de novembro e dezembro, aconteceu a ação “Fique Sabendo”, também em parceria com a Secretaria Municipal de Saúde de Pedreira, envolvendo os mais de 300 colaboradores.

Profissionais do ambulatório do canteiro de obras e da saúde pública do município conduziram juntos todas essas atividades, destacando a importância da prevenção e do tratamento de doenças transmissíveis. A ideia sempre é assegurar uma melhor qualidade de vida e evitar novos casos.

Testes rápidos foram realizados, obedecendo a total sigilo, com materiais descartáveis e gratuitos, seguidos de todos os procedimentos adequados e orientação médica. Os técnicos presentes acompanharam os resultados e fizeram os encaminhamentos necessários ao serviço especializado.

Conheça mais o Programa de Controle da Saúde Pública

O Programa de Controle da Saúde Pública (PCSP) da Barragem Pedreira trabalha também para prevenir a proliferação de endemias relacionadas a vetores, como a febre amarela e febre maculosa. Para tanto, avança em sólidas parcerias com instituições de saúde e de educação para o desenvolvimento de campanhas, palestras, treinamentos, elaboração e distribuição de material.

Informações mais detalhadas ficam disponíveis, inclusive em material impresso, no Centro de Comunicação de Pedreira, localizado na Rua Siqueira Campos, 131 - Centro, para os visitantes e interessados em desenvolver parcerias com o empreendimento.

DAEE promove plantio de mudas nativas com crianças na área de preservação permanente da Barragem Pedreira

Crianças da entidade SAMUCA também participaram de miniaulas de educação ambiental realizada por equipe multidisciplinar

O DAEE (Departamento de Águas e Energia Elétrica) promoveu, no dia 18/02, uma atividade de plantio de mudas de árvores nativas no empreendimento Barragem Pedreira, com 26 crianças atendidas pela entidade SAMUCA (Serviço de Atendimento à Mulher, à Criança e ao Adolescente). O plantio aconteceu na APP (Área de Preservação Permanente) da Barragem Pedreira.

A ação de educação ambiental aconteceu com crianças em idade escolar, na faixa etária de 9 e 12 anos e foi monitorada e conduzida por profissionais especializados das áreas de meio ambiente, biologia e pedagogia.

A proposta da atividade foi motivar as crianças a preservarem o meio ambiente e a apresentar a rotina de plantio das espécies arbóreas nativas que ocorrem na região de Pedreira, da mesma forma que é executada no canteiro de obras da Barragem Pedreira pelos trabalhadores e que faz parte do Programa de Revegetação e Enriquecimento Florestal.

Cedro-rosa (*Cederela fissilis*), Paineira (*Ceiba speciosa*), Jatobá (*Hymenaea courbaril*), Ingá-branco (*Inga laurina*), Açoita-Cavalo (*Luehea divaricata*) e Aroeira-Pimenteira (*Schinus terebinthifolius*) foram as espécies plantadas pelas crianças que também se divertiram ao aprenderem os nomes científicos de cada uma delas.

Durante a atividade, os participantes escolheram uma muda de árvore e foram orientados a fazer o plantio por meio dos devidos procedimentos técnicos. Todos os passos foram seguidos: medida e profundidade corretas da cova, manuseio da muda, momento de rega e de cobertura com terra, além de outros cuidados necessários para a plantinha crescer e se transformar numa linda e exuberante árvore nativa.

Além da equipe multidisciplinar do canteiro de obras, toda a atividade foi acompanhada pela coordenadora do DAEE para o empreendimento, Marta Maria Alcione Pereira, que pontuou a importância de ações como essa para um mundo melhor.

“Ações como essa permitem que o trabalho técnico com o meio ambiente, já desenvolvido no empreendimento, seja transmitido aos pequenos. Com a educação ambiental plantamos a consciência, com olhos para o futuro do planeta, onde existam pessoas interessadas em cuidar da natureza”, disse.

O dia no canteiro de obras, começou cedo. As crianças fizeram um lanche pela manhã e passaram por miniaulas sobre educação ambiental com a equipe multidisciplinar do empreendimento, antes mesmo de realizar o plantio. A coordenadora do DAEE Marta ensinou ao grupo sobre a importância e benefícios da Barragem Pedreira, passando pelo desenvolvimento social e econômico da região.

Outra explanação dada pelo engenheiro Manoel Guerra do DAAE mostrou o funcionamento da Barragem Pedreira. Todos puderam ter uma visão detalhada do projeto por meio de uma maquete, usada para ilustrar e tornar a atividade dinâmica e lúdica. O momento foi de empolgação! As informações técnicas acompanhadas da riqueza de detalhes agitaram a turminha. “Observando a maquete, vocês podem entender sobre a construção da barragem e também enxergar toda a área de APP, no entorno do empreendimento. Hoje vocês vão plantar exatamente nesta área”, indicou Guerra.

A agenda de Educação Ambiental faz parte das ações do empreendimento, com atividades especialmente desenvolvidas para crianças atendidas pelas entidades e unidades educacionais públicas do município e do Estado. A programação será realizada através do PEA (Programa de Educação Ambiental) do empreendimento que tem o objetivo geral de construir uma sociedade com visão e conceitos de sustentabilidade e que garanta a preservação do meio ambiente para os dias atuais e gerações futuras.

(release da atividade 27/02)

Barragem Pedreira vai às ruas fazer campanha de prevenção a acidentes com animais peçonhentos

Dicas de como agir em caso de acidentes com animais peçonhentos são reforçadas com a população de Pedreira

Nessa quinta-feira (27/02/2020), a equipe de Comunicação e Interação Social da Barragem Pedreira esteve nas ruas do bairro São José, em Pedreira, para conversar e entregar material informativo sobre animais peçonhentos para a população.

A equipe divulgou medidas de sensibilização, conscientização e prevenção, alertando e esclarecendo sobre os riscos de acidentes com animais peçonhentos, que fazem parte da fauna silvestre da região e, por causarem riscos, exigem proteção e atenção especial.

Durante a atividade, a equipe conversou com moradores e comerciantes, escutando suas histórias com animais peçonhentos e esclarecendo suas dúvidas sobre o que fazer e o que não fazer em caso de picada por cobra e, principalmente, escorpião.

“É importante lavar a ferida somente com água e sabão, não fazer torniquete e tentar ficar o mais calmo possível, para evitar a circulação rápida do veneno pelo corpo”, explica Allury Roman, estagiária de veterinária do consórcio.

Às margens do Rio Jaguari, o bairro São José está à jusante da Barragem Pedreira e é um dos bairros com maior resistência à construção da barragem. Ações desse tipo são importantes, pois levam não só a informação sobre animais peçonhentos, mas também sobre o andamento da obra, minimizando o desconforto e aproximando o empreendimento destes moradores.

Coragem e persistência conduzem histórias de mulheres na construção civil

Trinta trabalhadoras atuam no canteiro de obras da Barragem Pedreira; mais de 200 mil brasileiras estão no setor

As histórias das mulheres são semelhantes ao redor do mundo. Todas enfrentam, em maior ou menor grau, algum tipo de resistência social ou no mercado de trabalho. O Brasil é o quinto país onde a violência contra a mulher é mais latente, de acordo com Organização das Nações Unidas. No entanto, existe uma mudança incrível no mercado de trabalho brasileiro, as mulheres estão cada vez mais ganhando espaços em áreas consideradas masculinas. Na construção civil, por exemplo, somam 239.242 mil, de acordo com Instituto Brasileiro de Geografia e Estatística (IBGE).

No empreendimento Barragem Pedreira, de responsabilidade do DAEE (Departamento de Águas e Energia Elétrica), por exemplo, as mulheres estão cada vez mais presentes e desenvolvendo tarefas que antigamente eram destinadas somente para os homens. No total são 30 mulheres em diversos cargos, como biólogas, técnicas de segurança, técnicas de meio ambiente, comunicadores sociais, assistentes sociais, entre outras funções. E todas elas têm histórias semelhantes que envolvem coragem e superação.

A técnica de meio ambiente, Ivaneide Francisca Farias Rodrigues, de 41 anos, por exemplo, trabalha com orgulho na Barragem Pedreira, afinal, o sonho de estar no segmento da construção civil existe desde os 18 anos.

“Meu ex-marido não me deixava estudar e nem trabalhar. Mas um dia eu fiz um desenho das tubulações para ele apresentar no setor de construção civil onde ele trabalhava. Ele apresentou o desenho como se fosse dele e foi aprovado. Esse foi o sinal que eu deveria mudar a minha vida em busca dos meus sonhos”, conta.

Depois de anos trabalhando como vendedora, Ivaneide conquistou uma vaga numa loja de materiais de construção, trabalho que pagou os estudos de técnica em meio ambiente e em segurança do trabalho. As duas áreas andam lado a lado e estão inseridas no setor de construção civil. As formações fizeram toda diferença em sua vida.

“Por causa dos estudos e do apoio da minha família consegui sustentar dois filhos pequenos e fui trabalhar na construção do Aeroporto de Viracopos, em Campinas, lugar onde faço questão de passear. Esse mesmo caminho me trouxe até aqui e hoje estou na Barragem Pedreira”, disse.

Para a técnica de meio ambiente não existe tempo ruim. Faça chuva, sol, frio ou calor, Ivaneide está sempre pronta para enfrentar os desafios da profissão. Para exercer a atividade, que inclui, por exemplo, fotografar o andamento da obra em seus mínimos detalhes, apresentando relatórios diários, Ivaneide conta que anda cerca de sete quilômetros por dia em terrenos difíceis, como mato, pedras, terra e lama. “No final de todos os dias penso: Venci! ”.

Outra história exemplar de coragem é da bióloga Mariana Cristina Ruggiero, de 33 anos. Ela saiu do conforto da casa de seus pais, na cidade de São Carlos, para trabalhar em Pedreira, realizando tarefas nada fáceis, porém, comum em obras. Entre as suas atividades estão: o controle ambiental das obras, afugentar e resgatar animais peçonhentos, como cobras e adentrar as áreas de mata para fazer as medições de turbidez das águas dos rios, enfrentando os seus perigos.

“Trabalhar na construção civil é desafiador porque você precisa ser forte e enfrentar os obstáculos num território que foi predominantemente masculino por muito tempo. Nenhum dia é igual ao outro e todos são dinâmicos”, disse Mariana.

A bióloga Rafaela Ribeiro Macedo também trabalha na Barragem Pedreira e conta que em 2016 foi a única mulher dentro de uma equipe de homens de uma obra em São Paulo.

“Ainda hoje é necessário ter personalidade forte e ser determinada para superar os obstáculos e mostrar, diariamente, que nós mulheres temos

competência para trabalhar na construção civil e em qualquer outra área do mercado de trabalho”.

Rafaela exemplifica como o trabalhar na mulher na construção civil, considerado um universo masculino, é surpreendente não somente para os homens, mas também para as mulheres.

“Estava trabalhando quando uma moradora da proximidade da obra de São Paulo começou a gritar: mulher na obra, mulher na obra! A moradora ficou tão admirada e surpresa que veio correndo em minha direção e fez inúmeras perguntas sobre como eu tinha conseguido estar ali”, contou.

A história de Rafaela pode ter sido inspiradora para aquela moradora, assim como as histórias de Ivaneide, de Mariana e de todas outras mulheres são importantes como incentivos para a superação de obstáculos no cotidiano feminino.

DAEE realiza mais uma ação ambiental com crianças do município de Pedreira

Atividade consiste no Plantio de mudas de árvores que ocorre na APP (Área de Preservação Permanente) da Barragem Pedreira

O DAEE (Departamento de Águas e Energia Elétrica do Estado de São Paulo) vai realizar, no próximo dia 12 de março, a 2ª edição da atividade de educação ambiental no empreendimento Barragem Pedreira. A atividade consiste no plantio de mudas de árvores nativas e ocorre na APP (Área de Preservação Permanente), na área das obras. O grupo participante é será composto por 19 crianças, na faixa etária entre 10 e 11 anos, que estudam na EMEF Professora Zulmar Deoclecia Pinto Bernardes do município de Pedreira.

Durante a atividade de plantio, que faz parte do Programa de Educação Ambiental, as crianças serão monitoradas e orientadas por uma equipe profissional multidisciplinar do empreendimento, das áreas de meio ambiente, biologia e pedagogia, por exemplo.

A proposta é incentivar as crianças a preservarem o meio ambiente e apresentar a rotina de plantio das espécies arbóreas nativas que ocorrem na região de Pedreira, da mesma forma que é executada no canteiro de obras da Barragem Pedreira pelos trabalhadores que contribuem com o Programa de Revegetação e Enriquecimento Florestal.

Entre as espécies a serem plantadas estão: Cedro-rosa (*Cederela fissilis*), Paineira (*Ceiba speciosa*), Jatobá (*Hymenaea courbaril*), Ingá-branco (*Inga laurina*), Açoita-Cavalo (*Luehea divaricata*) e Aroreira-Pimenteira (*Schinus terebinthifolius*), todas nativas da região.

Outras edições dessa atividade estão previstas para o semestre, porém ainda as datas devem ser confirmadas.

DAEE promove plantio de mudas nativas da Mata Atlântica com alunos do município de Pedreira / SP

Alunos da EMEF Zulmar Deoclécia Pintor Bernardes plantam mudas de árvores em Área de Preservação Permanente da barragem

A Barragem Pedreira recebeu nessa quinta-feira, 12/03, cerca de 20 alunos da EMEF Zulmar Deoclécia Pintor Bernardes para a atividade de plantio de mudas de árvores nativas da Mata Atlântica em Área de Preservação Permanente (APP) do reservatório, empreendimento realizado pelo DAEE no município de Pedreira / SP.

A atividade com os alunos do 5º ano começou no canteiro industrial da Barragem Pedreira, onde a equipe multidisciplinar explicou sobre o empreendimento, normas de segurança e a importância das árvores e do reflorestamento em APP. Mariana Ruggiero, bióloga, explica fazendo uma analogia. “A mata ciliar é como os nossos cílios. Nossos cílios protegem nossos olhos e a mata ciliar protege nossos rios”.

Na sequência, os alunos foram encaminhados a campo. No local, aprenderam sobre os cuidados necessários ao se plantar uma árvore. Assim, em grupos de 3 ou 4, os alunos escolheram suas mudas e iniciaram o plantio. Guilherme Augusto, 10 anos, sabia muito bem qual muda queria, “vou plantar um jatobá, é a árvore preferida do meu avô”.

A ideia de atividades desse tipo é orientar sobre a importância das árvores na preservação dos remanescentes de água pelo planeta. “As crianças estão deixando uma marca importante ao plantar árvores numa obra necessária para a segurança hídrica do estado de São Paulo”, comenta Marta Alcione, diretora executiva do DAEE, afinal, “só existe uma maneira de ter água no futuro: cuidando das matas”, complementa Fernando Teixeira, educador ambiental do DAEE.

Outras edições dessa atividade estão previstas na agenda do Programa de Educação Ambiental da Barragem Pedreira com alunos da rede de ensino do município.

Você sabe o que é APP?

Prevista no Código Florestal (Lei nº 4.771/65), a Área de Preservação Permanente (APP) é a vegetação situada ao longo dos rios e outros corpos d'água e que possui funções ambientais, preservando os recursos hídricos, a paisagem, a estabilidade geológica, a biodiversidade, além de assegurar o bem-estar das populações humanas.

“No entorno da Barragem Pedreira está sendo implantado uma faixa de APP com 100 metros de largura, totalizando 192 hectares, sendo praticamente a área do próprio reservatório que será de 202 hectares. Já plantamos mais de 90 mil mudas, o equivalente a 10 campos de futebol, e ainda plantaremos mais 150 mil mudas”, conta Luis Alberto de Oliveira, engenheiro florestal do empreendimento.

Conheça mais sobre a Barragem Pedreira

A construção da Barragem Pedreira iniciou-se em janeiro de 2019 e trata-se de um projeto do DAEE (Departamento de Águas e Energia Elétrica) que visa aumentar a oferta de água para os habitantes dos 23 municípios da região de Campinas / SP, além de regularizar a vazão do Rio Jaguari. Para mais informações, acesse o site www.daae.sp.gov.br



Alunos da EMEF Zulmar Deoclécia Pintor Bernardes plantam mudas de árvores em Área de Preservação Permanente da barragem (12/03/20).

Centros de Comunicação Barragem Pedreira e Duas Pontes suspendem atendimento presencial, a partir de 17 de março

A restrição do atendimento presencial à população é medida para prevenir riscos de transmissão direta do Coronavírus (COVID-19)

Diante da confirmação de transmissão comunitária do vírus no estado e medidas preventivas do governo de São Paulo, o DAEE (Departamento de Águas e Energia Elétrica), responsável pelo empreendimento Barragem Pedreira e duas Pontes, suspende, a partir de 17 de março, o atendimento presencial à população, nos Centro de Comunicação e Interação Social Barragem Pedreira e Centro de Comunicação e Interação Social Barragem Duas Pontes (em Amparo).

Os Centros de Comunicação funcionam normalmente, de 2ª a 6ª, das 9h às 16h, com atendimento direto à população, nos municípios de Pedreira e Amparo. A maioria das pessoas frequentam os locais para entrega de currículos às vagas disponibilizadas nas obras. Outra parte dos visitantes procura os centros para obter informações gerais sobre os empreendimentos.

Atendimento no período

A restrição do atendimento presencial à população é uma medida preventiva para reduzir a chance de disseminação do novo Coronavírus (COVID – 19). O atendimento nos Centros de Comunicação dos empreendimentos será feito de forma *online*. Os interessados poderão enviar currículos e demais manifestações pelo endereço eletrônico: atendimento.pedreira@consorciobarragens.com.br e atendimento.duaspontes@consorciobarragens.com.br. O canal já é utilizado como ferramenta de comunicação entre a população e a obra.

No período, estará disponível nesses locais, caixas de comunicação, onde os visitantes poderão depositar currículos e manifestações.

Informações sobre o CCISF:

- CCISF - Centro de Comunicação e Interação Social Barragem Pedreira
Rua Siqueira Campos, 131 A, Centro, Pedreira, SP. Telefone: (19) 3893-1042. E-mail: atendimento.pedreira@consorciobarragens.com.br
- Centro de Comunicação e Interação Social Barragem Duas Pontes
Rua: Albino Alves, 67, Centro, Amparo, SP. Telefone: (19) 3808-4864.
E-mail: atendimento.duaspontes@consorciobarragens.com.br

DAEE promove biometria da ictiofauna do Rio Jaguari na área da construção da Barragem Pedreira

Profissionais especializados fazem o resgate, a identificação e a relocação dos peixes em áreas pré-determinadas

Hoje o dia foi diferente. Acostumados a trabalharem nas margens do Rio Jaguari em Pedreira / SP, hoje, eles estavam dentro da água. O motivo? Fazer o resgate dos peixes em área de ensecadeira, local onde será feito o canal de desvio do rio para a construção do eixo da Barragem Pedreira.

Puça, peneira, balde. Estes são alguns dos materiais utilizados para o resgate da ictiofauna, ou seja, o resgate dos peixes. Nessa primeira etapa, a equipe capacitada entra na água e captura o máximo possível de peixes e encaminha para a equipe em terra. “Pode-se utilizar rede de arrasto também, mas aqui há muitas rochas no leito, por isso optamos por utilizar apenas o puçá e a peneira”, explica Gustavo Creton, veterinário.

Em terra, a equipe faz a biometria desses peixes. “A biometria envolve a identificação da espécie, tamanho e peso. Na campanha realizada em fevereiro deste ano, foram identificadas 34 espécies, sendo o mato grosso, cascudos, lambari e cará as mais comuns”, explica Mariana Ruggiero, bióloga.

A biometria é feita por um especialista da área, o ictiólogo Luiz Henrique Ussami. “Fazemos a biometria completa de 20 indivíduos de cada espécie, os demais são apenas contados para se fazer a estimativa de abundância. Hoje fizemos o resgate de uma espécie de bagre que não tinha sido catalogado na campanha de fevereiro. Quando isso ocorre, o peixe é encaminhado para o Laboratório de Peixes Continentais – LAPEC, na Universidade Santa Cecília – UNISANTA, para a correta identificação”, explica Luiz.

Depois de contados e identificados, chega a hora da soltura. “A soltura é feita em pontos pré-determinados com todo um cuidado especial para não estressar esses peixes, principalmente em relação à temperatura e oxigenação da água”, explica Caio Santicholi, veterinário.

O desvio de parte do fluxo do rio Jaguari é uma das etapas previstas na construção do eixo da Barragem Pedreira e, para isso, são feitas construções provisórias para manter em seco construções abaixo do nível da água, conhecida por ensecadeira. O resgate da ictiofauna ocorre em todas as etapas envolvendo as ensecadeiras e o desvio do rio. Conforme a área vai esvaziando, os peixes são resgatados e relocados, diminuindo assim o impacto gerado pela atividade.

Conheça mais sobre o Programa de Monitoramento e Conservação da Ictiofauna

“Ictiofauna é o conjunto de peixes de uma região ou ambiente. O Programa de Monitoramento e Conservação da Ictiofauna compreende o acompanhamento dessas espécies presentes nos corpos d’água da área da Barragem Pedreira e próxima a ela, verificando sua riqueza, composição, estrutura e dinâmica ao longo da fase de implantação e operação deste barramento”, explica Luís Alberto de Oliveira, coordenador do meio biótico do empreendimento.

Conheça mais sobre a Barragem Pedreira

A construção da Barragem Pedreira iniciou-se em janeiro de 2019 e trata-se de um projeto do DAEE (Departamento de Águas e Energia Elétrica) que visa aumentar a oferta de água para os habitantes dos 23 municípios da região de Campinas / SP, além de regularizar a vazão do Rio Jaguari. Para mais informações, acesse o site www.dae.sp.gov.br



Profissionais especializados fazem o resgate, a identificação e a relocação dos peixes em áreas pré-determinadas (13/03/20).



Profissionais especializados fazem o resgate, a identificação e a relocação dos peixes em áreas pré-determinadas (13/03/20).

Barragem Pedreira toma medidas preventivas de combate ao novo coronavírus (COVID – 19)

O empreendimento Barragem Pedreira, obra do DAEE (Departamento de Águas e Energia Elétrica) do Governo do Estado de São Paulo, vem adotando uma série de ações preventivas no combate à disseminação da Covid-19, doença provocada pelo novo Coronavírus.

As medidas estão alinhadas com os decretos e recomendações das autoridades e especialistas e vem sendo implementadas, progressivamente, desde a segunda-feira, dia 16/03/2020. Além disso, todas as orientações das empresas que compõem o Consórcio BP OAS - Cetenco, responsável pelas obras no local, estão sendo seguidas e transmitidas cotidianamente ao conjunto dos colaboradores. Entre as medidas tomadas estão:

- **Higiene, limpeza e conduta individual:** Todos os dias, as equipes de SMS (Segurança do trabalho, Meio Ambiente e Saúde) transmitem a todos trabalhadores orientações individuais sobre os procedimentos corretos da higiene das mãos, cautela e restrição nas formas de contato pessoal, desinfecção de locais e superfícies e postura ao tossir ou espirrar.
- **Refeitórios:** Durante as refeições, as equipes de trabalhadores foram divididas em grupos menores para diminuir a concentração dentro do ambiente e garantir a distância de 2 metros entre um e outro. As refeições são servidas individualmente, em marmitas, evitando o uso comum de talheres na hora de servir, ou mesmo evitar qualquer outro tipo de contaminação que possa haver ficando a comida exposta.
- **Ponto Eletrônico:** As filas para o registro do ponto eletrônico estão sendo formadas com maior distanciamento entre os colaboradores.
- **Ônibus:** Todos os trabalhadores são transportados em ônibus particular, fornecido pela empresa. Mesmo não circulando com lotação máxima, a frota será ampliada para diminuir ainda mais o número de trabalhadores no mesmo veículo. Os critérios sanitários foram ampliados e a higienização intensificada. Diariamente, o interior dos veículos é lavado com água, sabão e cloro.
- **Treinamentos e DDS:** Os treinamentos diários, mesmo feitos ao ar livre, foram readequados por equipes menores e com separação entre os participantes, evitando aglomeração.
- **Afastamentos:** Os profissionais em grupo de risco foram identificados e colocados em quarentena e licença remunerada.
- **Comunicação:** Informações detalhadas sobre os procedimentos de prevenção contra o novo Coronavírus (Covid-19) está difundida em todos os ambientes da obra. Além disso, as equipes de apoio prestam atendimento e esclarecimento a todas as solicitações.
- **Interação social:** Seguindo orientações do Governo do Estado de São Paulo e demais autoridades, os Centros de Comunicação e Interação Social suspenderam o atendimento presencial, bem como todas as atividades socioambientais comunitárias. A mesma medida está funcionando para reuniões presenciais com clientes ou fornecedores, que passaram a acontecer por meios eletrônicos.
- **Treinamento sobre novo Coronavírus (Covid-19):** O primeiro treinamento foi feito em janeiro de 2020, quando a epidemia ainda se concentrava na China, por meio de minitreinamentos, chamados DDS (Diálogo Diário de Segurança). A equipe de saúde prestou esclarecimentos aos trabalhadores e um primeiro boletim produzido pelo Governo do Estado de São Paulo foi difundido nos canais de comunicação da obra. Atualmente, a equipe de saúde difunde as informações sobre as práticas preventivas em DDSs realizados por equipe, evitando-se aglomeração.
- **Vacinação contra a Influenza:** A partir de 23/03/2020, a equipe especializada da obra vem monitorando a realização da vacinação do grupo de colaboradores maiores de 60 anos, que se encaixam na primeira fase da vacina contra Influenza.
- **Escola Formando Pessoas:** As aulas na escola de alfabetização de adultos, ministradas aos colaboradores da Barragem Pedreira, foram suspensas.

Gerência do Consórcio BP OAS-CETENCO

Pedreira, março de 2020

Barragem Pedreira mantém as medidas preventivas de combate ao COVID – 19

Rotina de cuidados é intensificada para prevenir contágio pelo coronavírus; e demais epidemias não são esquecidas

Alinhada aos decretos estaduais e recomendações das autoridades e especialistas da área da saúde, a Barragem Pedreira continua mantendo os cuidados de combate e prevenção à pandemia do novo coronavírus.

As orientações são transmitidas das mais diversas formas e seguidas pelos trabalhadores cotidianamente, não só dentro do canteiro de obras, mas também no trajeto e em suas vidas particulares.

A rotina mudou bastante desde quando a doença foi identificada pela primeira vez. De lá para cá, foram muitas descobertas e medidas tomadas, com objetivo de impedir que o vírus se propague.

Entre as medidas, o uso de máscaras se destacou. Sendo assim, na Barragem Pedreira, no último dia 14 de abril, todos os trabalhadores receberam um kit individual, contendo bisnaga com álcool gel e máscaras de tecido.

O uso das máscaras passou a ser regra no canteiro de obras. Além disso, em espaços com ônibus e para atividades corriqueiras, os trabalhadores aderiram rapidamente ao acessório de proteção.

Orientações sociais

O mês de abril começou com o decreto federal sobre o auxílio emergencial decorrente do coronavírus. Os colaboradores da obra não integram o público-alvo da medida socioeconômica. Entretanto, muito de seus familiares e pessoas próximas fazem parte desse grupo.

Com a iminência da aprovação das condições para receber o auxílio de R\$ 600 liberado pelo Governo Federal, a Equipe de Comunicação e Interação Social

colocou-se à disposição, por meio de plantão social ou até rodas de conversa, para esclarecer sobre o programa.

Outras pautas

E é claro, em época de coronavírus, os demais assuntos não poderiam ficar esquecidos. Durante o mês, a importância da Campanhas de Vacinação contra a gripe, os cuidados que devemos ter no combate ao mosquito *Aedes Aegypt* e a prevenção das doenças sexualmente transmissíveis estiveram nas pautas dos treinamentos dentro do canteiro de obras. Em meio à pandemia do coronavírus, outros chamados como “não deixe água parada e limpe vasos de plantas”, “faça sua parte” e “use sempre camisinha” se juntaram ao recorrente “sempre que puder, fique em casa”.



Uso de máscaras no canteiro administrativo (15/04/20).



Uso de máscaras no canteiro industrial 27/04/20).



Trabalhadores fazem higiene constante das mãos (14/04/20).



Álcool gel disponível em locais estratégicos (22/04/20).



Higienização constante dos locais de trabalho (06/04/20).



Assistente social dá orientações sobre auxílio emergencial (14/04/20).



Trabalhador recebe kit com máscaras, álcool gel e orientações (14/04/20).

BARRAGEM PEDREIRA



ANEXO XVII Programa de **Educação Ambiental**

JUNHO/2020

Período: janeiro a abril de 2020



www.daeepedreiraeduaspontes.com.br



PEDREIRA E CAMPINAS – SÃO PAULO

RELATÓRIO DE ANDAMENTO DOS PROGRAMAS AMBIENTAIS BARRAGEM PEDREIRA

4º Relatório Quadrimestral do Programa de Educação Ambiental

0322-01-AS-RQS-0004-R01-PEA

Contrato: N° 2018/11/00032.2

**Janeiro a abril
2020**

SUMÁRIO

1.	INTRODUÇÃO	8
2.	CONDICIONANTES DA LICENÇA DE INSTALAÇÃO	9
3.	ESTRUTURA ORGANIZACIONAL	10
3.1	Equipe Técnica	10
4.	PROGRAMA DE EDUCAÇÃO AMBIENTAL	11
4.1	Atendimento aos Objetivos, Metas e Indicadores do Programa.....	11
4.1.1	Atendimento aos Objetivos	11
4.1.2	Atendimento às Metas.....	12
4.1.3	Indicadores.....	13
4.2	Resumo das Atividades Anteriores – Histórico.....	14
4.3	Atividades Desenvolvidas no Período.....	14
4.3.1	Reuniões de Planejamento Pedagógico.....	15
4.3.2	Palestras de Educação Ambiental	16
4.3.3	Formação de Agentes Multiplicadores.....	17
4.3.4	Acompanhamento e Avaliação	19
4.4	Subprograma de Educação Ambiental para Trabalhadores.....	21
4.4.1	Planejamento e Estruturação.....	22
4.5	Produção de material educacional.....	28
4.6	Planejamento das Próximas Atividades.....	32
5.	CRONOGRAMA – PROGRAMA DE EDUCAÇÃO AMBIENTAL	33
6.	ANEXOS	37

ÍNDICE DE QUADROS

Quadro 1 – Equipe técnica.....	10
Quadro 2 – Atendimento aos Objetivos.....	12
Quadro 3 – Atendimento às Metas.....	13
Quadro 4 – Indicadores.....	13
Quadro 5 – Reuniões Pedagógicas realizadas durante o período.....	16
Quadro 6 – Palestras e oficinas realizadas durante o período.....	17
Quadro 7 – Formação de Agentes Multiplicadores realizadas durante o período.....	19
Quadro 8 – Participantes nas atividades de Educação Ambiental.....	21
Quadro 9 – Atividades para público interno realizado durante o período.....	22
Quadro 10 – Treinamentos realizados em janeiro de 2020.....	23
Quadro 11 – Treinamentos realizados no mês de fevereiro de 2020.....	23
Quadro 12 – Treinamentos de meio ambiente realizados no mês de março de 2020.....	24
Quadro 13 – Treinamentos de meio ambiente realizados no mês de abril de 2020.....	24
Quadro 14 - Cronograma - Ano 2.....	34
Quadro 15 – Cronograma - Ano 2.....	35
Quadro 16 – Cronograma – Ano 3.....	36

ÍNDICE DE GRÁFICOS

Gráfico 1 – Grau de conhecimento medido - 4º quadrimestre 20

ÍNDICE DE FOTOS

Foto 1 – Treinamento para manuseio e armazenamento para produtos químicos. (08/01/2020)	25
Foto 2 – Treinamento de coleta seletiva. (14/01/2020)	25
Foto 3 – Treinamento sobre os procedimentos de controle de erosão e assoreamento. (14/01/2020)	25
Foto 4 – Treinamento sobre monitoramento de fumaça preta. (15/01/2020)	25
Foto 5 – Treinamento sobre monitoramento de fumaça preta. (17/01/2020)	25
Foto 6 – Treinamento de levantamento dos aspectos e impactos ambientais da atividade de terraplenagem. (21/01/2020).....	25
Foto 7 – Treinamento para combate à dengue. (21/01/2020).....	26
Foto 8 – Treinamento sobre crimes ambientais. (05/02/2020).....	26
Foto 9 – Treinamento sobre organização, limpeza e segregação de resíduos. (05/02/2020).....	26
Foto 10 – Treinamento de levantamento dos aspectos e impactos ambientais da atividade de sondagem. (06/02/2020).....	26
Foto 11 – Treinamento sobre atropelamento de animais silvestres. (11/02/2020)	26
Foto 12 – Treinamento sobre os procedimentos de manejo da ictiofauna. (12/02/2020).....	26
Foto 13 – Dinâmica socioambiental sobre resíduos. (27/02/2020).....	27
Foto 14 – Treinamento sobre monitoramento de fumaça preta. (02/03/2020)	27
Foto 15 – Treinamento sobre o Plano de contingência. (03/03/2020)	27
Foto 16 – Treinamento de levantamento dos aspectos e impactos ambientais da atividade de plantio. (04/03/2020).....	27
Foto 17 – Treinamento para combate à dengue (04/03/2020).....	27
Foto 18 – Treinamento sobre melhorias contínuas nas atividades. (04/03/2020)	27
Foto 19 – Treinamento para atendimento a emergência ambiental. (11/03/2020)	28
Foto 20 – Treinamento de levantamento dos aspectos e impactos ambientais da atividade de sondagem. (16/04/2020).....	28

LISTA DE SIGLAS

ABNT – Associação Brasileira de Normas Técnicas

ADA – Área Diretamente Afetada

AID – Área de Influência Direta

APP – Área de Preservação Permanente

ANA – Agência Nacional de Águas

CCIS – Centro de Comunicação e Interação Social

CETESB – Companhia Ambiental do Estado de São Paulo

CONSORCIO BP – Consórcio BP OAS-CETENCO

DAEE – Departamento de Águas e Energia

DDS – Diálogo Diário de Segurança

E.E. – Escola Estadual

EIA – Estudo de Impacto Ambiental

EMEF – Escola Municipal de Ensino Fundamental

EMEIEF – Escola Municipal de Ensino Fundamental

NR – Norma Regulamentadora

PBA – Plano Básico Ambiental

PGA – Programa de Gestão Ambiental

RAD – Relatório de Atividade Diária

RIMA – Relatório de Impacto Ambiental

APRESENTAÇÃO

O Consórcio BP apresenta o produto correspondente ao **4º RELATÓRIO QUADRIMESTRAL DE ANDAMENTO AMBIENTAL** do Programa de Educação Ambiental, referente ao contrato de implantação da Barragem Pedreira na bacia hidrográfica dos rios Piracicaba, Capivari, Jundiaí – PCJ, nos municípios de Pedreira e Campinas, conforme elementos técnicos do Edital de Concorrência Internacional 005/DAEE/2017/DLC.

São Paulo, 22 de maio de 2020.

1. INTRODUÇÃO

O presente relatório visa atender à exigência ambiental do Edital de Concorrência Internacional 005/DAEE/2017/DLC, cujo objetivo é a implantação da Barragem Pedreira na bacia hidrográfica dos rios Piracicaba, Capivari, Jundiá – PCJ, nos municípios de Pedreira e Campinas, com eficácia e qualidade requeridas.

O escopo deste **Relatório Ambiental do Programa de Educação Ambiental** está baseado nas atividades realizadas no período de **01 de janeiro a 30 de abril de 2020**.

O Programa de Educação Ambiental visa sensibilizar a população e os colaboradores envolvidos nas obras de implantação da Barragem Pedreira sobre a importância e necessidade de preservação dos recursos naturais através das ações socioambientais previstas neste programa.

São desenvolvidas articulações com representantes das Secretarias de Educação Municipal, Diretorias de Ensino e demais públicos de interesse, de forma a atingir o maior número de pessoas afetadas direta e indiretamente pela obra, dando ênfase sobre sustentabilidade e meio ambiente como forma de multiplicar estes conceitos.

Integra este programa o *Subprograma de Educação Ambiental para os Trabalhadores*, que se justifica pela necessária sensibilização e conscientização dos trabalhadores quanto aos valores sociais, bem como quanto à importância da biodiversidade regional, estabelecendo as normas do código de conduta requerido tanto para a conservação dos recursos naturais regionais, quanto para a manutenção das condições de respeito entre os trabalhadores e a comunidade local.

2. CONDICIONANTES DA LICENÇA DE INSTALAÇÃO

Não há condicionantes preconizadas na LI nº2557, referente ao PEA – Programa de Educação Ambiental.

3. ESTRUTURA ORGANIZACIONAL

3.1 Equipe Técnica

Nome	Função Exercida	Formação	Registro
Ricardo Prado Franzote	Gerente de SMS	Engenheiro Ambiental e de Segurança do Trabalho	CREA 5063104197
Maria Elena Basílio	Coordenadora dos Programas Ambientais	Engenheira Agrônoma	CREA 5061242441
Cássia Elisabete de Souza Nogueira	Coordenadora de Comunicação Social	Comunicadora Social - Jornalista	MTB 42274/SP
Catarina Bicudo	Agente Social	Comunicadora Social - Jornalista	MTB 030497/SP
Sarita Andréa Del Monte	Agente Social	Comunicadora Social – Jornalista	MTB 75154/SP
Ticiane Bernardo	Agente Social	Pedagoga e Assistente social	CRESS 51289

Quadro 1 – Equipe técnica.

4. PROGRAMA DE EDUCAÇÃO AMBIENTAL

4.1 Atendimento aos Objetivos, Metas e Indicadores do Programa

O atendimento aos objetivos, metas e indicadores está sintetizado nos **Quadros 2, 3 e 4**.

4.1.1 Atendimento aos Objetivos

PROGRAMA DE EDUCAÇÃO AMBIENTAL		
Objetivos	Status	Justificativa
Desenvolver ações educativas, estimulando a participação da população local, nos programas que serão implantados, principalmente crianças e jovens em idade escolar e moradores.	Em andamento	Ações de educação ambiental são desenvolvidas com o público externo com foco principal entre crianças e jovens.
Fomentar as discussões sobre o meio ambiente pela divulgação de imagens e de informações qualificadas, através de oficinas, palestras e materiais específicos, sobre o ecossistema regional; a história da ocupação humana, as formas de exploração econômica e o impacto ambiental decorrente	Em andamento	Durante as ações de educação ambiental realizadas com público de interesse, são utilizadas estas ferramentas para contextualizar as discussões.
Utilizando-se do Programa de Comunicação e Interação Social, difundir, por imagens e textos, o conceito de responsabilidade socioambiental.	Em andamento	Em interface com o Programa de Comunicação e Interação Social são difundidos materiais específicos nas ações de educação ambiental.
Difundir hábitos sustentáveis quanto ao aspecto ambiental.	Em andamento	Conteúdo das ações de educação ambiental contempla a difusão de hábitos saudáveis.
Capacitar monitores, com visão de multiplicadores de opinião, para disseminarem informações sobre noções básicas de educação ambiental e transmitir hábitos e práticas ambientalmente corretas.	Em andamento	Crianças e jovens estão sendo capacitadas mensalmente através deste programa.
Produzir instrumentos de monitoramento e avaliação das ações desenvolvidas pelo PEA.	Em andamento	Monitoramento realizado por meio de avaliação pedagógica.
Subprograma de Educação Ambiental para Trabalhadores		
Promover ações de educação ambiental para os trabalhadores envolvidos nas obras no âmbito do Subprograma de Educação Ambiental;	Em andamento	Realizadas com público interno atividades de educação ambiental e disseminação de informações através de DDSs, mural de informação, treinamentos entre outros.
Apresentar aos trabalhadores os principais impactos ambientais identificados no EIA das obras.	Em andamento	Os impactos ambientais identificados no EIA são apresentados aos colaboradores por meio da Integração, DDSs, Treinamentos e Palestras

Disseminar noções básicas sobre meio ambiente, higiene e saúde, relevância e objetivo de salvamento da fauna, crimes ambientais, biocenoses	Em andamento	São realizadas com público interno diversas atividades de educação ambiental e disseminação de informações através de DDSs, mural de informação, treinamentos entre outros.
Conscientização dos condutores dos veículos sobre os riscos de atropelamento de animais	Em andamento	O tema sobre atropelamento de fauna é abordado no âmbito do PEA, aos colaboradores. Foram instaladas placas para conscientização.
Minimizar a geração de impactos ambientais devido às atividades das obras de implantação da Barragem	Em andamento	Os programas socioambientais são desenvolvidos visando minimizar a geração de impactos.
Divulgar as normas de segurança que serão adotadas com o intuito de evitar acidentes.	Em andamento	São realizadas atividades de conscientização com público interno e externo.

Quadro 2 – Atendimento aos Objetivos.

4.1.2 Atendimento às Metas

PROGRAMA DE EDUCAÇÃO AMBIENTAL		
Metas	Status	Justificativa
Realizar os trabalhos do Programa de Educação Ambiental no município afetado pelo empreendimento.	Em andamento	Está sendo implementado o Programa de Educação Ambiental na ADA.
Realizar reuniões com o representante da Secretaria da Educação Municipal e com os diretores das escolas contempladas no PEA para o desenvolvimento do programa, buscando a obtenção de autorização.	Em andamento	São realizadas reuniões para viabilizar o desenvolvimento das ações do Programa
Trabalhar para conseguir um maior envolvimento entre o público-alvo e as atividades a serem desenvolvidas.	Em andamento	Nas atividades de educação ambiental são abordados temas referentes ao empreendimento
Afixar cartaz informativo nas escolas avisando sobre a data e horários dos trabalhos de educação ambiental de forma a orientar alunos, professores e demais participantes.	Em andamento	São realizadas as divulgações, em interface com o Programa de Comunicação e Interação Social.
Distribuir o maior número de cartilhas e folhetos sobre sustentabilidade e meio ambiente como forma de multiplicar estes conceitos.	Em andamento	É distribuído material, em interface com o Programa de Comunicação e Interação Social.
Documentar todo processo de implementação do PEA através de registros fotográficos e elaboração de relatórios.	Em andamento	As atividades são devidamente registradas.
Subprograma de Educação Ambiental para Trabalhadores		
Elaborar material pedagógico para a educação ambiental que atinja os objetivos específicos do programa.	Em andamento	São produzidos materiais pedagógicos, em interface com o Programa de Comunicação e Interação Social.

Realizar treinamento com 100% dos trabalhadores da obra, em todos os níveis hierárquicos, com o objetivo de apresentar os Impactos ambientais relacionados às suas atividades.	Em andamento	Atividades realizadas com 100% dos trabalhadores.
Promover e integrar as atividades de educação ambiental realizadas com os trabalhadores.	Em andamento	Atividades realizadas com público interno.
Registrar as atividades do Subprograma por meio da elaboração de relatórios, registros fotográficos e documentais.	Em andamento	As atividades são devidamente registradas.

Quadro 3 – Atendimento às Metas.

4.1.3 Indicadores

Programa de Educação Ambiental	
Indicadores	Status
Número de reuniões realizadas/atividades do Programa, que inclui Registros de visitas e apresentação de evidências de divulgação da informação como fichas e registro fotográfico.	30 atividades.
Avaliação pedagógica através do grau de conhecimento sobre os problemas e outros aspectos ambientais existentes no âmbito regional.	98% (438) satisfatório 2% (08) insatisfatório 0% (01) não realizado
O grau de aceitação/satisfação dos participantes em relação ao programa, medido através do número de participantes nos grupos de discussão, palestras e cursos de capacitação.	93,18% (465 de 499)
Objetivos pedagógicos atingidos em cada público alvo.	100% dos objetivos atingido
Número total de participantes.	465 participantes
Subprograma de Educação Ambiental para Trabalhadores	
Registro e cópias do material pedagógico produzido para o Subprograma.	10 cópias de cartazes, no período
Quantidade de materiais didáticos produzidos.	02
Número de trabalhadores e colaboradores da obra, capacitados nas questões ambientais e, eventos realizados.	Janeiro: 107; Fevereiro: 143; Março: 120; Abril: 137. Total 507
Lista de presença, relatórios dos eventos e registro fotográfico.	Apresentados neste relatório.
Relatório semestral e banco de informações da execução do Subprograma.	Os relatórios serão apresentados quadrimestralmente.
Relatório final.	Não previsto para o período.

Quadro 4 – Indicadores.

4.2 Resumo das Atividades Anteriores – Histórico

- Elaboração do Plano de Trabalho Programa de Educação Ambiental – Julho 2018;
- Elaboração do Plano Pedagógico – outubro de 2018;
- Protocolo do Plano Pedagógico junto a Secretaria da Educação do Município de Pedreira (SP) – 01 de março de 2019;
- Protocolo do Plano Pedagógico junto à Diretoria de Ensino Leste de Campinas (SP) - em 26/03/19;
- Protocolo do Plano Pedagógico junto à Diretoria de Ensino de Mogi Mirim – 05 de abril e 2019 (ofício CBP–GC–047-2019);
- Aprovação do Plano Pedagógico pela Diretoria de Ensino de Mogi Mirim- 29 de abril de 2019 (ofício nº 399/2019 – DER MGM).
- Protocolo do 1º Relatório Quadrimestral de Acompanhamento dos Condicionantes da Licença de Instalação nº2557 e implantação dos programas previstos no Plano Básico Ambiental do empreendimento junto a CETESB em 12 de junho de 2019.
- Protocolo do 2º Relatório Quadrimestral de Acompanhamento dos Condicionantes da Licença de Instalação nº2557 e implantação dos programas previstos no Plano Básico Ambiental do empreendimento no DAEE, em setembro de 2019.

4.3 Atividades Desenvolvidas no Período

No período do 4º quadrimestre, a equipe de Comunicação e Interação Social atuou para o desenvolvimento de parcerias junto a algumas unidades de educação do município, com objetivo de desenvolver ações de educação ambiental com a população local.

As instituições onde houve atuação foram as escolas E. E. João Alvarenga, EMEF Zulmar Deoclecia Pintor Bernardes e EMEIEF Maria Helena Ferraresso Armigliato. Houve ainda parceria com a organização civil não governamental SAMUCA (Serviço de Atendimento à Mulher, à Criança e ao Adolescente).

Em função da pandemia da covid-19, doença causada pelo novo coronavírus, a partir do dia 24 de março de 2020, as atividades externas foram temporariamente suspensas.

A medida adotada pela equipe socioambiental tem referência no decreto do Governo do Estado de São Paulo (64.881/20 de 22 de março de 2020), que aborda a suspensão de atividades com interação social, para evitar aglomerações e garantir o distanciamento social.

Entretanto, caso haja alteração na atual situação, será dado andamento ao Plano Semestral de Educação Ambiental para a Barragem Pedreira, conforme a rotina que vinha sendo seguida durante todo período anterior à pandemia. Segundo o Plano, são desenvolvidas ações de formação de agentes multiplicadores e palestras nas escolas do município de Pedreira, além de atividades práticas, como oficinas de educação ambiental, na modalidade de plantio de mudas, executadas nas áreas do empreendimento.

Sendo assim, durante o período atípico de pandemia é feito o monitoramento do funcionamento das escolas e entidades, onde se concentram o público alvo com o qual o Programa desenvolve as ações. Foi verificado que, por hora, este público não está executando atividades remotas, por meio das quais a equipe de educação ambiental da Barragem Pedreira possa desenvolver ações alternativas ao modelo que fere o distanciamento social.

4.3.1 Reuniões de Planejamento Pedagógico

Durante o 4º quadrimestre foram realizadas 05 reuniões de planejamento pedagógico com o objetivo de desenvolver as atividades previstas no cronograma do PEA. As atividades são demonstradas no **Quadro 5** e detalhadas no **ANEXO 0332-01-AS-RQS-0004.01-PEA**.

Reuniões de Planejamento Pedagógico					
Data	Instituição	Atividade	Carga horária	Nº participantes	Nº do RAD
17/01/2020	E.E. João Alvarenga	Reunião Pedagógica	1h	02	RAD05_JAN2020_PEA
17/01/2020	SAMUCA	Reunião Pedagógica	1h	04	RAD06_JAN2020_PEA
17/01/2020	EMEF Zulmar Deoclecia Pintor Bernardes	Reunião Pedagógica	1h	03	RAD07_JAN2020_PEA
21/01/2020	EMEIEF Maria Helena Ferraresso Armigliato	Reunião Pedagógica	1h	02	RAD08_JAN2020_PEA
31/01/2020	E.E. João Alvarenga	Reunião Pedagógica	1h	07	RAD09_JAN2020_PEA
Total	05 atividades		5 horas	18 participantes	05 RADs

Quadro 5 – Reuniões Pedagógicas realizadas durante o período.

4.3.2 Palestras de Educação Ambiental

Foram realizadas 13 palestras de educação ambiental para o público externo em unidades escolares públicas do Município de Pedreira e do Estado com o total de 261 participantes. As palestras foram realizadas no período deste quadrimestre, porém, anteriores ao decreto que instituiu a quarentena. Os eventos estão citados no **Quadro 6** e descritas em Relatórios de Atividades Diárias – RADs, apresentadas no **ANEXO 0322-01-AS-RQS-0004.02-PEA**.

Palestras						
Data	Instituição	Atividade	Conteúdo programático	Carga horária	Nº Participantes	Nº do RAD
10/02/2020	EMEIEF Maria Helena Ferraresso Armigliato	Palestra	Fauna silvestre e doméstica	1h	17	RAD02_FEV2020_PEA
11/02/2020	EMEIEF Maria Helena Ferraresso Armigliato	Palestra	Fauna silvestre e doméstica	1h	21	RAD03_FEV2020_PEA
13/02/2020	EMEF Zulmar Deoclecia Pintor Bernardes	Palestra	Fauna silvestre	1h	22	RAD04_FEV2020_PEA
13/02/2020	EMEF Zulmar Deoclecia Pintor Bernardes	Palestra	Fauna silvestre	1h	21	
13/02/2020	EMEF Zulmar Deoclecia Pintor Bernardes	Palestra	Fauna silvestre	1h	20	
13/02/2020	EMEF Zulmar	Palestra	Fauna silvestre	1h	19	

Palestras						
Data	Instituição	Atividade	Conteúdo programático	Carga horária	Nº Participantes	Nº do RAD
	Deoclecia Pintor Bernardes					
13/02/2020	EMEF Zulmar Deoclecia Pintor Bernardes	Palestra	Fauna silvestre	1h	17	
14/02/2020	SAMUCA	Palestra	Flora nativa e espécies arbóreas	1h	24	RAD05_FEV2020_PEA
21/02/2020	SAMUCA	Palestra	Flora nativa e área de preservação permanente	1h	21	RAD09_FEV2020_PEA
02/03/2020	EMEIEF Maria Helena Ferrarresso Armigliato	Palestra	Reflorestamento	1h	17	RAD01_MAR2020_PEA
05/03/2020	EMEF Zulmar Deoclecia Pintor Bernardes	Palestra	Área de preservação permanente	1h	18	RAD05_MAR2020_PEA
09/03/2020	EMEIEF Maria Helena Ferrarresso Armigliato	Palestra	Dia mundial da água	1h	23	RAD06_MAR2020_PEA
10/03/2020	EMEIEF Maria Helena Ferrarresso Armigliato	Palestra	Reflorestamento e área de preservação permanente	1h	21	RAD07_MAR2020_PEA
Total		13 Atividades		13 horas	261	09 RADs

Quadro 6 – Palestras e oficinas realizadas durante o período.

4.3.3 Formação de Agentes Multiplicadores

O principal objetivo da ação de formação de multiplicadores é desenvolver agentes na comunidade que adotem e estimulem as práticas ambientais dentro de suas comunidades.

Para tanto, são promovidas ações com abordagem específica, estimulando o público alvo ao debate sobre questões ambientais no que diz respeito aos programas de preservação, conservação, recuperação e melhoria do meio ambiente.

Entre os meses de janeiro a abril de 2020, as atividades da formação de agentes multiplicadores foram desenvolvidas até a primeira quinzena de março/2020, com um grupo de jovens da Instituição SAMUCA e crianças das escolas municipais: EMEF Zulmar

Deoclecia Pintor Bernardes e EMEIEF Maria Helena Ferraresso Armigliato, aplicando treinamentos teóricos e práticos abordando temas ambientais diversos.

No período, foram ministradas 12 atividades práticas com total de 186 participantes, sobre os temas: “Fauna silvestre e flora nativa” e “Área de preservação permanente e reflorestamento”. As atividades compreenderam oficinas diversas como, por exemplo, jogo da memória com os desenhos produzidos pelos participantes, boliche confeccionado com garrafa PET, terrário e jogo da velha com tampinhas de garrafa PET.

As ações de formação de agentes multiplicadores referentes ao 4º quadrimestre estão listadas no **Quadro 7** e detalhada nos RADs, apresentados no **ANEXO 0322-01-AS-RQS-0004.03-PEA**.

Formação de Agentes Multiplicadores							
Data	Instituição	Atividade		Conteúdo programático	Carga horária	Nº participantes	Nº do RAD
28/01/2020	SAMUCA	02	Oficina de férias	Atividade prática, de oficina confecção de terrário e jogo de boliche com materiais reciclados (garrafa pet, jornal e filtro de café usado).	2h	14	RAD01_ JAN2020_PEA
30/01/2020	Rua Padre Francisco Salvino	01	Oficina de férias	Atividade prática, de oficina confecção de terrário e jogo de boliche com materiais reciclados (garrafa pet, jornal, filtro de café usado).	2h	02	RAD02_ JAN2020_PEA
17/02/2020	EMEIEF Maria Helena Ferraresso Armigliato	01	Confecção de jogos lúdicos	Atividade prática, de confecção de jogo de boliche com materiais reciclados (garrafa pet E, jornal)	2h	18	RAD06_ FEV2020_PEA
18/02/2020	SAMUCA	01	Plantio na APP	Atividade prática, plantio de espécies arbóreas nativas na área de preservação permanente da Barragem Pedreira	4h	26	RAD07_ FEV2020_PEA
20/02/2020	EMEF Zulmar Deoclecia Pintor Bernardes	03	Oficinas Confecção de jogos lúdicos	Atividade prática de confecção de jogo da velha com tampinha de garrafa pet e palito de sorvete	3h	57	RAD08_ FEV2020_PEA
03/03/2020	EMEIEF Maria Helena Ferraresso Armigliato	01	Confecção de jogos lúdicos	Atividade prática de confecção de jogo da velha com tampinha de garrafa PET e palito de sorvete	2h	18	RAD02_ MAR2020_PEA
05/03/2020	EMEF Zulmar	01	Confecção de jogos	Atividade prática de confecção de jogo da	2h	16	RAD03_ MAR2020_PEA

Formação de Agentes Multiplicadores							
Data	Instituição	Atividade	Conteúdo programático	Carga horária	Nº participantes	Nº do RAD	
	Deoclecia Pintor Bernardes		lúdicos	velha com tampinha de garrafa PET e palito de sorvete			
05/03/2020	EMEF Zulmar Deoclecia Pintor Bernardes	01	Confecção de jogos lúdicos	Atividade prática, de confecção de jogo de boliche com materiais reciclados (garrafa PET e jornal)	2h	18	RAD04_MAR2020_PEA
12/03/2020	EMEF Zulmar Deoclecia Pintor Bernardes	01	Plantio na APP	Atividade prática, plantio de espécies arbóreas nativas na área de preservação permanente da Barragem Pedreira	4h	17	RAD08_MAR2020_PEA
Total	12 atividades		22 horas			186	09 RADs

Quadro 7 – Formação de Agentes Multiplicadores realizadas durante o período.

4.3.4 Acompanhamento e Avaliação

O processo de acompanhamento e avaliação das atividades de educação ambiental é realizado de forma contínua, inserido ao longo de todas as ações do Programa de Educação Ambiental. De acordo com o PBA: “*seu objetivo é fornecer subsídios para a tomada de decisões no que tange a promoção de ajustes metodológicos e nos procedimentos empregados, além de facilitar a reflexão das ações subsequentes*”.

Por meio de estratégias que permitem avaliação tanto qualitativa como quantitativa das ações implementadas, o acompanhamento e avaliação geram os indicadores que medem o grau de aceitação/participação nas atividades propostas, de caráter quantitativo e o grau de conhecimento, de caráter qualitativo, ambos verificados conforme segue.

- **Avaliação Pedagógica**

As avaliações pedagógicas são realizadas no início e no final de cada atividade, através de perguntas objetivas, jogos e atividades lúdicas a fim de medir o grau de conhecimento dos participantes.

Durante o presente quadrimestre, a avaliação pedagógica foi aplicada, pela educadora ambiental, aos participantes das palestras, oficinas e jogos educativos.

O grau de conhecimento dos participantes é definido a partir da avaliação da educadora pelos níveis: “satisfatório”, “insatisfatório” ou “não realizado”.

O grau de conhecimento dos participantes é definido por meio da avaliação da educadora, atribuindo os níveis: “satisfatório”, “insatisfatório” ou “não realizado”, com base no grau de compreensão e fixação dos conceitos transmitidos, dos problemas ambientais existentes e das soluções propostas pelos participantes com base nos temas apresentados.

O detalhamento das avaliações está demonstrado nos RADs correspondentes a cada atividade e constantes nos anexos: **ANEXO 0322-01-AS-RQS-0004.02-PEA** e **ANEXO 0322-01-AS-RQS-0004.03-PEA**.

O **Gráfico 1** mostra um panorama do grau de conhecimento medido nas atividades aplicadas no quadrimestre.



Gráfico 1 – Grau de conhecimento medido - 4º quadrimestre.

- **Aceitação do programa**

O grau de aceitação/satisfação dos participantes em relação ao programa é medido através do número de participantes nos grupos de discussão, palestras e cursos de capacitação e demais ações propostas pelo PEA.

Durante o período, as atividades de Educação Ambiental abrangeram um total de 465 participantes, sendo que, 18 em reuniões pedagógicas, 261 em palestras sobre educação ambiental e 186 na Formação de Agentes Multiplicadores.

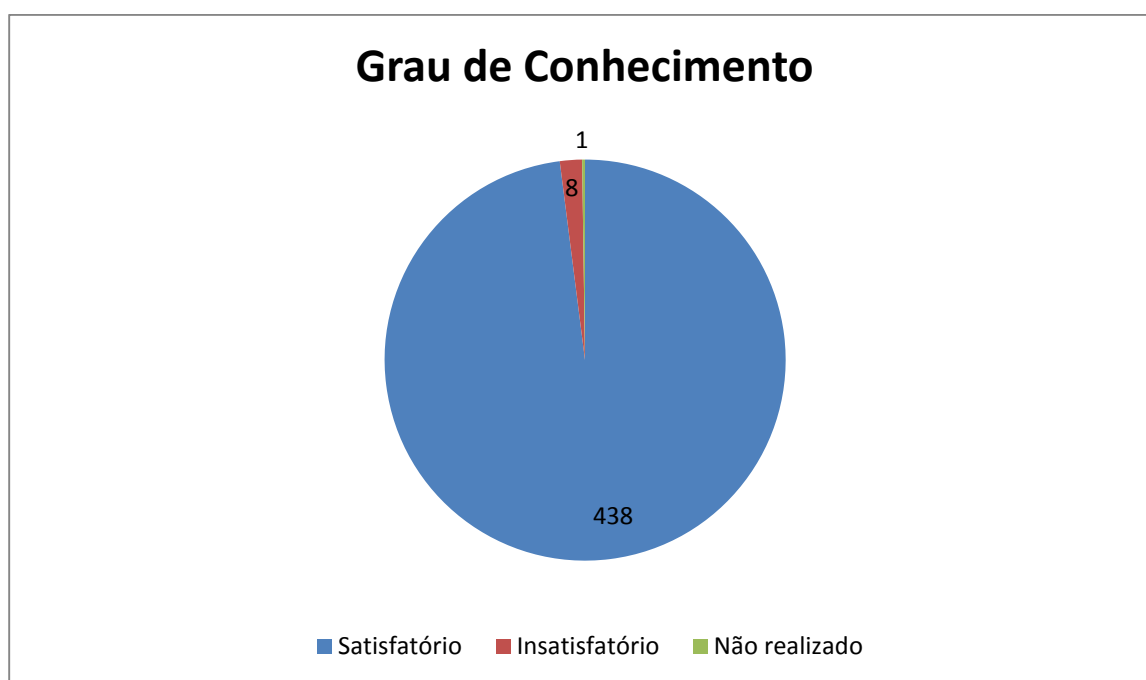
Durante o 4º quadrimestre, para as reuniões pedagógicas, palestras, oficinas e jogos educativos foi prevista a participação de um total de 499 pessoas. Desse total previsto, 465 participaram efetivamente das ações, o que resultou em um índice de 93,18% de aceitação das atividades propostas no desenvolvimento do Programa.

O **Quadro 8** demonstra a quantidade de participantes nas atividades de educação ambiental, a partir de janeiro de 2019.

ATIVIDADES	1º Quadrimestre	2º Quadrimestre	3º Quadrimestre	4º Quadrimestre			
	JAN – ABR 2019	MAI – AGO 2019	SET – DEZ 2019	JAN 2020	FEV 2020	MAR 2020	ABR 2020
Reunião Pedagógica	-	-	-	18	-	-	-
Palestras	120	90	295	-	182	79	-
Agentes multiplicadores	389	49	57	16	101	69	-
Total por quadrimestre	509	139	352	34	283	148	
Total de participantes de janeiro de 2019 a abril de 2020	2.930 participantes						

Quadro 8 – Participantes nas atividades de Educação Ambiental.

4.4 Subprograma de Educação Ambiental para Trabalhadores

O Subprograma de Educação Ambiental para os Trabalhadores tem como objetivo promover a consciência ambiental, incentivar as boas práticas ambientais e reforçar a importância da segurança no trabalho aos colaboradores.

Palestras, treinamentos e Diálogos Diários de Segurança – DDSs são realizados por profissionais das diversas áreas da empresa construtora e também por palestrantes parceiros, visando promover o engajamento dos trabalhadores nas questões socioambientais com objetivo de adotarem para si e tornarem-se ativos na disseminação das informações e práticas conscientes com relação ao meio ambiente, saúde e segurança.

4.4.1 Planejamento e Estruturação

Para os encontros, palestras e DDSs que ocorrem no canteiro de obras são feitos um planejamento e estruturação da ação. Esta etapa consiste em mobilização da equipe envolvida, agendamento do tema com o setor correlato, no caso o de SMS (Segurança, Meio Ambiente e Saúde) e desenvolvimento e execução do cronograma. Para as ações demonstradas no **Quadro 9**, a equipe de Comunicação e Interação Social alinhou a agenda com a equipe de SMS e assim pôde executar em conjunto os temas com os trabalhadores.

Para o caso dos colaboradores, que continuam atuando nas obras, foram adotadas todas as precauções recomendadas para evitar aglomerações, como a aplicação dos DDS em campo, com distanciamento adequado e com número de colaboradores reduzido.

As atividades promovidas pela equipe de Comunicação e Interação Social ou com participação da mesma estão citadas no **Quadro 9** e detalhadas nos RADs apresentados no **ANEXO 0322-01-AS-RQS-0004.04-PEA**.

Data	Atividade	Tema	Nº de participantes	Nº da RAD
13/01/2020	DDS	Ecologia e o ser humano	46	RAD03_JAN2020_PEA
13/01/2020	DDS	Ecologia e o ser humano	61	RAD04_JAN2020_PEA
10/02/2020	DDS	Alcoolismo e Trabalho	142	RAD01_FEV2020_PEA
30/03/2020	DDS	“Poluição, impacto das atividades humanas”	120	RAD09_MAR2020_PEA
27/04/2020	DDS	“Desequilíbrio ambiental e as doenças”	137	RAD01_ABR2020_PEA

Quadro 9 – Atividades para público interno realizado durante o período.

Os demais DDSs, treinamentos e palestras que também interagem com o Programa de Educação Ambiental, no âmbito da Saúde, Segurança e Meio Ambiente, estão citados nos quadros a seguir:

TREINAMENTOS – JANEIRO DE 2020	
Animais peçonhentos – Manuseio	Organização e limpeza
Combate à dengue -	PGRS – Plano de Gerenciamento de Resíduos Sólidos
Controle de erosão e assoreamento	Produtos químicos – Manuseio
Kit de emergência ambiental	Sanidade ambiental

TREINAMENTOS – JANEIRO DE 2020	
LAI – Levantamento de aspectos e impactos ambientais	Monitoramento de fumaça preta

Quadro 10 – Treinamentos realizados em janeiro de 2020

TREINAMENTOS – FEVEREIRO DE 2020	
Controle de animais sinantrópicos	NR 6 – Uso adequado dos EPIs
Afugentamento e Resgate de Ictiofauna	NR 12 – Segurança na operação de máquinas e equipamentos
Animais Domésticos no Canteiro de Obra	NR 35 – Trabalho em Altura
Atropelamento de Animais Silvestres	Organização, limpeza e segregação de resíduos
Crimes Ambientais	PAE – Plano de Atendimento a Emergência
Direção defensiva	PGA – Plano de Gestão Socioambiental
Gestão Socioambiental	PGRS – Plano de gerenciamento de resíduos sólidos
LAI – Levantamento de aspectos e impactos ambientais	PGRSS – Plano de Gerenciamento de Resíduos de Serviço de Saúde
Manuseio e armazenamento de produtos químicos	Plano de Contingência
Movimentação de materiais	Sanidade Ambiental
Não alimente os animais silvestres	Simulado para Atendimento a Emergência

Quadro 11 – Treinamentos realizados no mês de fevereiro de 2020

TREINAMENTOS – REALIZADOS EM MARÇO DE 2020	
Animais peçonhentos	NR 35 - Trabalho em Altura
Brigada de emergência	Organização e limpeza
Coleta seletiva	PAE - Plano de Atendimento a Emergência
Crimes ambientais – animais silvestres	PGA - Plano de Gestão Socioambiental
Crimes Ambientais – Fauna e flora	PGRS - Plano de Gerenciamento de Resíduos
Direção defensiva	PGRSS - Plano de Gerenciamento de Resíduos de Serviço de Saúde
Dengue	Plano de Contingência
Fumaça preta	Procedimento de Sanidade Ambiental

TREINAMENTOS – REALIZADOS EM MARÇO DE 2020	
Kit de emergência ambiental	Produtos Químicos - Acidente ambiental
LAIA - Levantamento de Aspectos e Impactos Ambientais	Produtos Químicos - Bandeja de contenção ambiental
Movimentação de materiais	Produtos Químicos – FISPQ
NR 06 - Uso adequado dos EPIs	Sustentabilidade e melhorias contínuas
NR 12 - Segurança na operação de máquinas e equipamentos	Turbidez, erosão e assoreamento.

Quadro 12 – Treinamentos de meio ambiente realizados no mês de março de 2020.

TREINAMENTOS REALIZADOS EM ABRIL DE 2020	
Animais peçonhentos	Organização e limpeza
Brigada de emergência	PAE - Plano de Atendimento a Emergência
Coleta seletiva	PBA – Plano Básico Ambiental
Crimes Ambientais – Fauna e flora	PGA - Plano de Gestão Socioambiental
Direção defensiva	PGRS - Plano de Gerenciamento de Resíduos Sólidos
Dengue	PGRSS - Plano de Gerenciamento de Resíduos de Serviço de Saúde
Fumaça preta	Plano de Contingência
Kit de emergência ambiental	Plano de Contingência – Turbidez
LAIA - Levantamento de Aspectos e Impactos Ambientais	Procedimento de Sanidade Ambiental
Lei de Crimes Ambientais	Produtos Químicos - Acidente ambiental
Movimentação de materiais	Produtos Químicos - Bandeja de contenção ambiental
NR 02 - Segurança no Trabalho em Máquinas e Equipamentos	Produtos Químicos – FISPQ
NR 06 - Uso adequado dos EPIs	Produtos Químicos - Manuseio
NR 12 – Segurança na operação de máquinas e equipamentos	Sanidade Ambiental – Procedimento
NR 18 – Integração Admissional	Sustentabilidade e melhorias contínuas
NR 35 - Trabalho em Altura	Sustentabilidade e melhorias contínuas

Quadro 13 – Treinamentos de meio ambiente realizados no mês de abril de 2020.

As imagens a seguir evidenciam os treinamentos realizados no período de janeiro a abril de 2020.



Foto 1 – Treinamento para manuseio e armazenamento para produtos químicos. (08/01/2020)



Foto 2 – Treinamento de coleta seletiva. (14/01/2020)



Foto 3 – Treinamento sobre os procedimentos de controle de erosão e assoreamento. (14/01/2020)



Foto 4 – Treinamento sobre monitoramento de fumaça preta. (15/01/2020)



Foto 5 – Treinamento sobre monitoramento de fumaça preta. (17/01/2020)



Foto 6 – Treinamento de levantamento dos aspectos e impactos ambientais da atividade de terraplenagem. (21/01/2020)



Foto 7 – Treinamento para combate à dengue. (21/01/2020)



Foto 8 – Treinamento sobre crimes ambientais. (05/02/2020)



Foto 9 – Treinamento sobre organização, limpeza e segregação de resíduos. (05/02/2020)



Foto 10 – Treinamento de levantamento dos aspectos e impactos ambientais da atividade de sondagem. (06/02/2020)



Foto 11 – Treinamento sobre atropelamento de animais silvestres. (11/02/2020)



Foto 12 – Treinamento sobre os procedimentos de manejo da ictiofauna. (12/02/2020)



Foto 13 – Dinâmica socioambiental sobre resíduos. (27/02/2020)



Foto 14 – Treinamento sobre monitoramento de fumaça preta. (02/03/2020)



Foto 15 – Treinamento sobre o Plano de contingência. (03/03/2020)



Foto 16 – Treinamento de levantamento dos aspectos e impactos ambientais da atividade de plantio. (04/03/2020)



Foto 17 – Treinamento para combate à dengue (04/03/2020)



Foto 18 – Treinamento sobre melhorias contínuas nas atividades. (04/03/2020)



Foto 19 – Treinamento para atendimento a emergência ambiental. (11/03/2020)



Foto 20 – Treinamento de levantamento dos aspectos e impactos ambientais da atividade de sondagem. (16/04/2020)

4.5 Produção de material educacional

Para a atividade de educação ambiental chamada “Oficina de Férias”, realizada no dia 30 de janeiro de 2020, na Rua Padre Francisco Salvino, o material educacional produzido foi utilizado como o próprio convite da atividade, sendo que o verso deste convite contém desenho intitulado “Entrando no Clima” para as crianças pintarem o planeta Terra. Abaixo estão demonstrados frente e verso do convite, nas **Figuras 1 e 2**, respectivamente.



Figura 1 - Frente do convite educacional.



Figura 2 - Verso do convite foi uma pintura para as crianças.

O material educomunicativo, produzido no quadrimestre, demonstrado nas **Figuras 3 e 4** (frente e verso, respectivamente), foi utilizado nas atividades relacionadas à formação de agentes multiplicadores, para a avaliação pedagógica a fim de medir o grau de conhecimento dos participantes.



Figura 3 - Frente do material educucomunicativo.

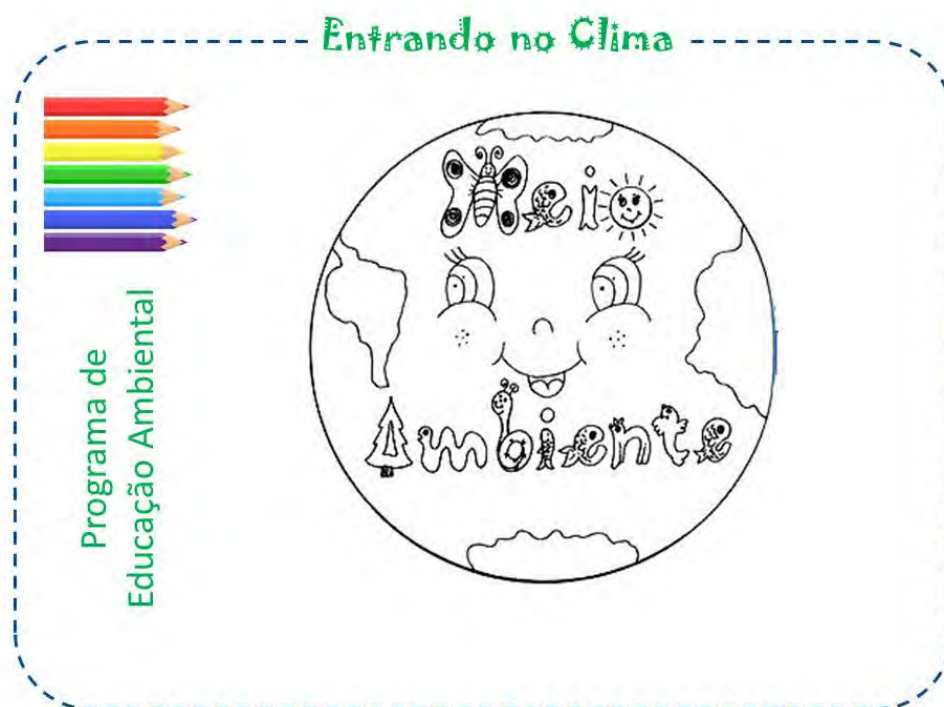

Figura 4 - Verso do material educucomunicativo.

Durante o período, também, foi produzido material educucomunicativo para as atividades de DDS com os colaboradores, conforme demonstrados nas **Figuras 5 e 6**.

POLUIÇÃO, impacto das atividades humanas

Muitas atividades do mundo moderno trazem **impactos ao meio ambiente**. Os grandes centros urbanos promovem o deslocamento constante de pessoas (com trânsito intenso de veículos poluentes).

O alto consumo gera toneladas de resíduos. Até atividades turísticas geram poluição e abalos à natureza.

A pandemia do novo coronavírus (Covid-19) **impôs à sociedade** um isolamento em massa.

A mudança não é definitiva nem consciente. **Mas veja o que está acontecendo...**

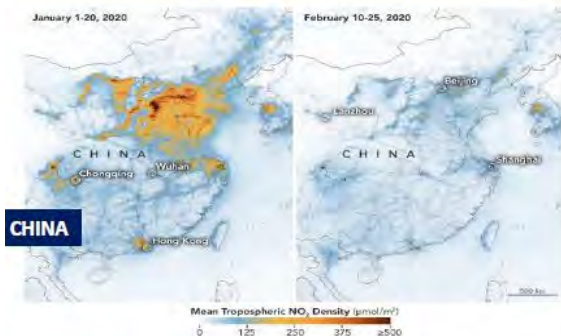

CHINA

A qualidade do ar melhorou em 21,5%, na China. É a maior população do planeta: 1,4 bilhão de habitantes! A imagem acima mostra a poluição nos **pontos laranjas**. Com a quarentena, os índices de poluição despencaram.



ITÁLIA

Agora, na deserta Veneza, sem turistas, a poluição do ar diminuiu. A sujeira decantou nas águas do canal, trazendo de volta as aves e os peixes.

PEA - Subprograma de Educação Ambiental aos Trabalhadores



Figura 5 - Material educacional utilizado no DDS do mês de março de 2020.

DESEQUILÍBRIO AMBIENTAL E AS DOENÇAS

Os mosquitos do gênero Aedes são os vetores dos vírus Dengue, Zika e Chikungunya

A alta concentração de lixo e seu descarte irregular, práticas sanitárias inadequadas e as condições climáticas do Brasil favorecem o desenvolvimento do mosquito. Pensando nessas informações, observe como **você** pode combater esses vírus!

- ❖ Tampe os tonéis e caixas d'água.
- ❖ Mantenha as calhas sempre limpas.
- ❖ Deixe garrafas sempre viradas com a boca para baixo.
- ❖ Mantenha lixeiras bem tampadas.
- ❖ Deixe ralos limpos e com aplicação de tela.
- ❖ Limpe semanalmente ou preencha pratos de vasos de plantas com areia.
- ❖ Limpe com escova ou bucha os potes de água para animais.
- ❖ Retire água acumulada na área de serviço, atrás da máquina de lavar roupa.



Prevenção e conscientização é a solução!

Programa de Educação Ambiental



Figura 6 - Material educacional utilizado no DDS do mês de abril de 2020.

4.6 Planejamento das Próximas Atividades

As atividades com os trabalhadores, no subprograma de educação ambiental, continuam previstos os DDS (Diálogos Diários de Segurança), nas frentes de trabalho, instrumento mais eficiente para promover as orientações ao coletivo dos trabalhadores.

No próximo período, ainda estão previstas medidas de prevenção ao contágio pelo novo coronavírus, por isso, os DDSs continuarão a ser realizados com equipes menores, por frentes de obra, como forma de prevenir aglomerações.

Nesses encontros, serão disseminadas em oportunidade, noções básicas sobre as questões ambientais durante a pandemia, bem como, serão reforçadas as questões de higiene e saúde que se conectam à educação ambiental. Os encontros são meios para que todos se apropriem das informações e possam usá-las em benefício próprio e do coletivo.

Referente às atividades de educação ambiental com as instituições de ensino municipal e a instituição sem fins lucrativos SAMUCA, estas foram temporariamente suspensas. Com alteração na atual situação, será dado andamento ao cronograma semestral.

5. CRONOGRAMA – PROGRAMA DE EDUCAÇÃO AMBIENTAL

Os quadros a seguir apresentam o cronograma das atividades referentes deste programa, para os períodos: Ano 1, Ano 2 e Ano 3.

- (1) A programação de palestras em escolas foi revista em função do calendário de férias escolares, nos meses de janeiro e dezembro;
- (2) Devido à pandemia de covid-19, as ações com interação social foram suspensas.

Atividades	Implantação											
	Ano 1											
	jan/19	fev/19	mar/19	abr/19	mai/19	jun/19	jul/19	ago/19	set/19	out/19	nov/19	dez/19
Produção de Material Educomunicativo												
Palestras (1)												
Formação de Multiplicadores												
Acompanhamento e Avaliação												
SUBPROGRAMA DE EDUCAÇÃO AOS TRABALHADORES												
Planejamento e Estruturação												
Desenvolvimento de Encontros												
Diálogos Diários ou Semanais												
Palestras e Treinamentos												
Relatórios Quadrimestrais												
Relatórios Mensais												

Quadro 14 - Cronograma - Ano 2

↑
Início das obras

↑
Início das atividades de desvio do rio.

Atividades	Implantação											
	Ano 2											
	jan/20	fev/20	mar/20	abr/20	mai/20	jun/20	jul/20	ago/20	set/20	out/20	nov/20	dez/20
Produção de Material Educomunicativo (2)												
Palestras (1) (2)												
Formação de Multiplicadores (2)												
Acompanhamento e Avaliação (2)												
SUBPROGRAMA DE EDUCAÇÃO AOS TRABALHADORES												
Planejamento e Estruturação												
Desenvolvimento de Encontros												
Diálogos Diários ou Semanais												
Palestras e Treinamentos												
Relatórios Quadrimestrais												
Relatórios Mensais												

Quadro 15 – Cronograma - Ano 2

Atividades	Implantação											
	Ano 3											
	jan/21	fev/21	mar/21	abr/21	mai/21	jun/21	jul/21	ago/21	set/21	out/21	nov/21	dez/21
Produção de Material Educomunicativo												
Palestras (3))												
Formação de Multiplicadores												
Acompanhamento e Avaliação												
SUBPROGRAMA DE EDUCAÇÃO AOS TRABALHADORES												
Planejamento e Estruturação												
Desenvolvimento de Encontros												
Diálogos Diários ou Semanais												
Palestras e Treinamentos												
Relatórios Quadrimestrais												
Relatórios Mensais												

Quadro 16 – Cronograma – Ano 3

LEGENDA

- PREVISTO
- REALIZADO
- REPROGRAMADO
- PRAZO EXPANDIDO DA OBRA
- FINALIZADO

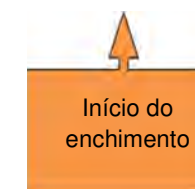

Início do enchimento

6. ANEXOS

ANEXO 0322-01-AS-RQS-0004.01-PEA

ANEXO 0322-01-AS-RQS-0004.02-PEA

ANEXO 0322-01-AS-RQS-0004.03-PEA

ANEXO 0322-01-AS-RQS-0004.04-PEA

ANEXO 0322-01-AS-RQS-0004.01-PEA

RAD05_JAN2020_PEA		(X) Barragem Pedreira	() Barragem Duas Pontes
Programa(s):	PEA – Programa de Educação Ambiental		Data: 17/01/2020
Atividade:	<input type="checkbox"/> Articulação Institucional <input checked="" type="checkbox"/> Reunião Pontual <input type="checkbox"/> Reunião Trimestral <input type="checkbox"/> Difusão de Informação	<input type="checkbox"/> DDS <input type="checkbox"/> Palestras / Treinamentos / Oficinas <input type="checkbox"/> Formação de Agentes Multiplicadores <input type="checkbox"/> Outros	
Local:	Escola Estadual João Alvarenga		
Endereço:	R. João Niero, 744 - Jardim Andrade, Pedreira/SP		
Responsável:	Maria Cecília Bueno Silveira Lima, Vice diretora.	Contato:	(19) 3893-5991
Público-alvo:	Direção e coordenação pedagógica	Nº pessoas:	02

ATIVIDADE

Título: Reunião de Planejamento Pedagógico

Objetivo: “Realizar reuniões com o representante da Secretaria da Educação Municipal e com os diretores das escolas contempladas no PEA para o desenvolvimento do programa, buscando a obtenção de autorização para a realização das atividades.” (item 3 do PEA).

Descrição: Foi realizada uma reunião de planejamento pedagógico com o objetivo de desenvolver as atividades previstas no cronograma do PEA.

Próximos passos: Execução das atividades conforme o cronograma.

REGISTRO FOTOGRÁFICO



Foto 1: Reunião de planejamento com representantes da unidade

RAD06_JAN2020_PEA		(X) Barragem Pedreira	() Barragem Duas Pontes
Programa(s):	PEA – Programa de Educação Ambiental		Data: 17/01/2020
Atividade:	<input type="checkbox"/> Articulação Institucional <input checked="" type="checkbox"/> Reunião Pontual <input type="checkbox"/> Reunião Trimestral <input type="checkbox"/> Difusão de Informação	<input type="checkbox"/> DDS <input type="checkbox"/> Palestras / Treinamentos / Oficinas <input type="checkbox"/> Formação de Agentes Multiplicadores <input type="checkbox"/> Outros	
Local:	SAMUCA (Serviço de Atendimento à Mulher, à Criança e ao Adolescente).		
Endereço:	R. Antônio Provati, nº 301 - Pedreira/SP		
Responsáveis:	José Augusto Cardoso, Diretor; Ana Andréa Peron Rodrigues, Coordenadora; Rosana Bezerra Alcântara, Assistente Social.	Contato:	(19) 3893-3520
Público-alvo:	Direção e coordenação pedagógica	Nº pessoas:	04

ATIVIDADE

Título: Reunião de Planejamento Pedagógico

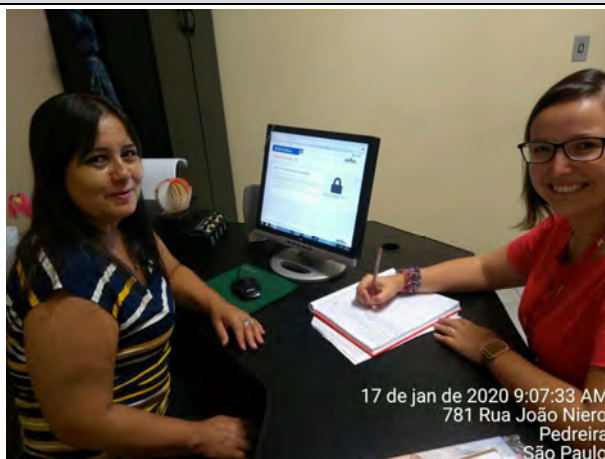
Objetivo: “Realizar reuniões com o representante da Secretaria da Educação Municipal e com os diretores das escolas contempladas no PEA para o desenvolvimento do programa, buscando a obtenção de autorização para a realização das atividades.” (item 3 do PEA).

Descrição: Foi realizada uma reunião de planejamento pedagógico com o objetivo de desenvolver as atividades previstas no cronograma do PEA.

Próximos passos: Execução das atividades conforme o cronograma.

REGISTRO FOTOGRÁFICO



Foto 1: Reunião de planejamento com representantes da entidade.

RAD07_JAN2020_PEA		(X) Barragem Pedreira	() Barragem Duas Pontes
Programa(s):	PEA – Programa de Educação Ambiental		Data: 17/01/2020
Atividade:	<input type="checkbox"/> Articulação Institucional <input checked="" type="checkbox"/> Reunião Pontual <input type="checkbox"/> Reunião Trimestral <input type="checkbox"/> Difusão de Informação	<input type="checkbox"/> DDS <input type="checkbox"/> Palestras / Treinamentos / Oficinas <input type="checkbox"/> Formação de Agentes Multiplicadores <input type="checkbox"/> Outros	
Local:	EMEF Profª Zulmar D. P. Bernardes		
Endereço:	R. Norma Desantti Saragiotto, 130, Marajoara, Pedreira/SP		
Responsável:	Maria de Fátima Panegassi Fernandes, diretora e Suzana Maria de Souza Baldasso, coordenadora.	Contato:	(19) 3852-1261
Público-alvo:	Direção e coordenação pedagógica	Nº pessoas:	03

ATIVIDADE

Título: Reunião de Planejamento Pedagógico

Objetivo: “Realizar reuniões com o representante da Secretaria da Educação Municipal e com os diretores das escolas contempladas no PEA para o desenvolvimento do programa, buscando a obtenção de autorização para a realização das atividades.” (item 3 do PEA).

Descrição: Foi realizada uma reunião de planejamento pedagógico com o objetivo de desenvolver as atividades previstas no cronograma semestral de ações de educação ambiental do PEA.

Próximos passos: Execução das atividades conforme o cronograma.

REGISTRO FOTOGRÁFICO



Foto 1: Reunião de planejamento com representantes da unidade.

RAD08_JAN2020_PEA		(X) Barragem Pedreira	() Barragem Duas Pontes
Programa(s):	PEA – Programa de Educação Ambiental		Data: 21/01/2020
Atividade:	<input type="checkbox"/> Articulação Institucional <input checked="" type="checkbox"/> Reunião Pontual <input type="checkbox"/> Reunião Trimestral <input type="checkbox"/> Difusão de Informação	<input type="checkbox"/> DDS <input type="checkbox"/> Palestras / Treinamentos / Oficinas <input type="checkbox"/> Formação de Agentes Multiplicadores <input type="checkbox"/> Outros	
Local:	Escola Municipal Maria Helena Ferraresso Armigliato		
Endereço:	R. Ana Francisca de Oliveira, 630 - Jardim Santa Clara, Pedreira/SP		
Responsável:	Márcia Aparecida de Oliveira, Coordenadora.	Contato:	(19) 3853-2131
Público-alvo:	Coordenação pedagógica	Nº pessoas:	02

ATIVIDADE

Título: Reunião de Planejamento Pedagógico

Objetivo: “Realizar reuniões com o representante da Secretaria da Educação Municipal e com os diretores das escolas contempladas no PEA para o desenvolvimento do programa, buscando a obtenção de autorização para a realização das atividades.” (item 3 do PEA).

Descrição: Foi realizada uma reunião de planejamento pedagógico com o objetivo de desenvolver as atividades de educação ambiental previstas no cronograma semestral do PEA.

Próximos passos: Execução das atividades conforme o cronograma que consta do Plano Semestral de Ações de Educação Ambiental – 2020- para Barragem Pedreira.

REGISTRO FOTOGRÁFICO



Foto 1: Reunião de planejamento com representantes da unidade.

RAD09_JAN2020_PEA		(X) Barragem Pedreira	() Barragem Duas Pontes
Programa(s):	PEA – Programa de Educação Ambiental		Data: 31/01/2020
Atividade:	<input type="checkbox"/> Articulação Institucional <input checked="" type="checkbox"/> Reunião Pontual <input type="checkbox"/> Reunião Trimestral <input type="checkbox"/> Difusão de Informação	<input type="checkbox"/> DDS <input type="checkbox"/> Palestras / Treinamentos / Oficinas <input type="checkbox"/> Formação de Agentes Multiplicadores <input type="checkbox"/> Outros	
Local:	Escola Estadual João Alvarenga		
Endereço:	R. João Niero, 744 - Jardim Andrade - Pedreira/SP		
Responsável:	Maria Cecília Bueno Silveira Lima, vice-diretora.	Contato:	(19) 3893-5991
Público-alvo:	Corpo Docente	Nº pessoas:	07

ATIVIDADE

Título: Reunião de Planejamento Pedagógico

Objetivo: “Realizar reuniões com o representante da Secretaria da Educação Municipal e com os diretores das escolas contempladas no PEA para o desenvolvimento do programa, buscando a obtenção de autorização para a realização das atividades.” (item 3 do PEA).

Descrição: Foi realizada uma reunião de planejamento pedagógico com o objetivo de desenvolver as atividades de educação ambiental previstas no cronograma semestral de 2020 do PEA, da Barragem Pedreira.

Próximos passos: Execução das atividades conforme o cronograma que consta do Plano Semestral de Ações de Educação Ambiental – 2020- para Barragem Pedreira.

REGISTRO FOTOGRÁFICO



Foto 1: Pedagoga fala para diretores e professores Reunião de planejamento com representantes da unidade.

ANEXO 0322-01-AS-RQS-0004.02-PEA

RAD02_FEV2020_PEA		(X) Barragem Pedreira	() Barragem Duas Pontes
Programa(s):	PEA – Programa de Educação Ambiental		Data: 10/02/2020
Atividade:	() Articulação Institucional () Reunião Pontual () Reunião Trimestral () Difusão de Informação	() DDS (X) Palestras / Treinamentos / Oficinas () Formação de Agentes Multiplicadores () Outros	
Local:	EMEIEF Maria Helena Ferraresso Armigliato		
Endereço:	Rua Ana Francisca Oliveira nº 630 – Jardim Santa Clara – Pedreira/SP		
Responsável:	Rita Valéria Franco de Deus	Contato:	(19) 3853-2839
Público-alvo:	Alunos de 11 anos	Nº pessoas:	17

ATIVIDADE

Título: Fauna silvestre e doméstica

Objetivo: “As palestras deverão informar sobre um assunto específico, estimulando-se o debate sobre o tema e sobre a necessidade de participação da comunidade.” (item 5.4 do PEA).

Descrição: Foi realizada palestra abordando o tema “Fauna silvestre e doméstica”. Compartilhado que tais animais apresentam algumas diferenças, destacando o local onde vivem e seu comportamento. Explanado que os animais domésticos são aqueles que estão acostumados a viver com o ser humano, e apresentam alguns tributos como: sociabilidade e mansidão. E os animais silvestres são aqueles que não estão acostumados a conviver conosco, quando esses animais são retirados do seu habitat natural, apresentam dificuldade de se desenvolver, além de apresentarem comportamento agressivo quando em contato com o homem. Posteriormente, foram utilizadas imagens dos respectivos animais, destacando as características de cada um. Para encerrar a palestra, cada participante escolheu a imagem de um animal e desenhou o mesmo, as crianças foram motivadas a compartilhar as informações aprendidas com sua família, e os desenhos serão utilizados futuramente para a confecção de jogo de memória com materiais recicláveis.

INDICADORES

Avaliação pedagógica	Satisfatório	15	88%
	Insatisfatório	02	12%
	Não realizado	0	0%
Grau de satisfação	17 de 18	94%	Satisfatório
Objetivo pedagógico	Diferenças entre a fauna silvestre e doméstica.		

Próximos passos: Confecção de boliche com garrafa pet e bola de jornal

REGISTRO FOTOGRÁFICO



10 de fev de 2020 4:12:37 PM
631 Rua Ana Francisca de Oliveira
Pedreira
São Paulo

Foto 1 – Pedagoga pontuando as diferenças entre animais silvestres e domésticos.



10 de fev de 2020 4:44:29 PM
641 Rua Ana Francisca de Oliveira
Pedreira
São Paulo

Foto 2 – Criança desenhando o animal que achou mais interessante.



Programa de Educação Ambiental

Relatório de Atividade Diária (RAD)

LISTA DE PRESENÇA

consórcio		LISTA DE PRESENÇA		
BB				
DATA:	10/02/2020	MUNICÍPIO:	Pedreira / SP	<input checked="" type="checkbox"/> Barragem Pedreira () Barragem Duas Pontes
LOCAL:	EMEIEF Maria Kelen Ferraz Armigotto - Rua Ana Francisca Oliveira nº 630 Jardim Santa Clara			
ATIVIDADE:	Palestra "Fauna silvestre e animais domésticos"			
	NOME	E-MAIL	TELEFONE	ASSINATURA
1	Emanuella			
2	Victor			
3	Raíssa Agnascella			
4	SCOTT			
5	Luiz Gustavo			
6	gabriel			
7	André			
8	Richard			
9	Reinaldo			
10	Lucas			
11	Therese A. de Melo			
12	Carlos			
13	Arthur			
14	William			
15	Maria Clara de Lima Fernandes			
16	Brenda Guedes dos Santos			
17	Pedro H.R.S.			
18				
19				
20				

RAD03_FEV2020_PEA		(X) Barragem Pedreira	() Barragem Duas Pontes
Programa(s):	PEA – Programa de Educação Ambiental		Data: 11/02/2020
Atividade:	() Articulação Institucional () Reunião Pontual () Reunião Trimestral () Difusão de Informação	() DDS (X) Palestras / Treinamentos / Oficinas () Formação de Agentes Multiplicadores () Outros	
Local:	EMEIEF Maria Helena Ferraresso Armigliato		
Endereço:	Rua Ana Francisca Oliveira nº 630 – Jardim Santa Clara – Pedreira/SP		
Responsável:	Rita Valéria Franco de Deus	Contato:	(19) 3853-2839
Público-alvo:	Alunos de 11 anos	Nº pessoas:	21

ATIVIDADE

Título: Fauna silvestre e doméstica

Objetivo: “As palestras deverão informar sobre um assunto específico, estimulando-se o debate sobre o tema e sobre a necessidade de participação da comunidade.” (item 5.4 do PEA).

Descrição: Foi realizada palestra abordando o tema “Fauna silvestre e doméstica”. Compartilhado que tais animais apresentam algumas diferenças, destacando o local onde vivem e seu comportamento. Explanado que os animais domésticos são aqueles que estão acostumados a viver com o ser humano, e apresentam alguns tributos como: sociabilidade e mansidão. E os animais silvestres são aqueles que não estão acostumados a conviver conosco, quando esses animais são retirados do seu habitat natural, apresentam dificuldade de se desenvolver, além de apresentarem comportamento agressivo quando em contato com o homem. Posteriormente, foram utilizadas imagens dos respectivos animais, destacando as características de cada um. Para encerrar a palestra, cada participante escolheu a imagem de um animal e desenhou o mesmo, as crianças foram motivadas a compartilhar as informações aprendidas com sua família, e os desenhos serão utilizados futuramente para a confecção de jogo de memória com materiais recicláveis.

INDICADORES

Avaliação pedagógica	Satisfatório	20	95%
	Insatisfatório	01	5%
	Não realizado	0	0%
Grau de satisfação	21 de 21	100%	Satisfatório
Objetivo pedagógico	Diferenças entre a fauna silvestre e doméstica.		

Próximos passos: Confecção de boliche com garrafa pet e bola de jornal

REGISTRO FOTOGRÁFICO



Foto 1 – Criança desenhando o animal que achou mais interessante.

Foto 2 – Os desenhos serão utilizados para a confecção de jogo da memória com materiais reciclados.



Programa de Educação Ambiental

Relatório de Atividade Diária (RAD)

LISTA DE PRESENÇA

consórcio				
BP				
LISTA DE PRESENÇA				
DATA: 11/03/2020		MUNICÍPIO: Pedreira ISP		<input checked="" type="checkbox"/> Barragem Pedreira () Barragem Duas Pontes
LOCAL: EMEIEF Maria Kellen Ferrazense Carmignato - Rua Ana Francisca Oliveira nº 630 Jardim Santa Clara				
ATIVIDADE: Palestra "Fauna silvestre" e animais domésticos				
	NOME	E-MAIL	TELEFONE	ASSINATURA
1	Ruan			
2	Rafaela			
3	Ulricky de silva			
4	Fayola gabriela silva alves			
5	Lara Oliveira Raposo			
6	Lucca Fernandes	@Lucca_Fer@gmail		
7	Luiz dos Santos			
8	Kevin			
9	Antonella			
10	KAUE			
11	Emily Silva de Carvalho			
12	Miguel Roberto			
13				
14				
15				
16				
17				
18				
19				
20				



Programa de Educação Ambiental

Relatório de Atividade Diária (RAD)

LISTA DE PRESENÇA

consórcio BB				
LISTA DE PRESENÇA				
DATA: 11/02/2020		MUNICÍPIO: Pedreira-SP	<input checked="" type="checkbox"/> Barragem Pedreira () Barragem Duas Pontes	
LOCAL: EMEIEF Maria Kelen Ferraz de Arrigiani - Rua Ana Francisca Oliveira nº 630 Jardim Santa Clara				
ATIVIDADE: Palestra "Fauna Silvestre e animais domésticos"				
	NOME	E-MAIL	TELEFONE	ASSINATURA
1	Ronaldinho			
2	Beatriz Petra		9924067	
3	Samuelly Buntas Bueno			
4	Pedro Henrique Martins dos Santos			
5	Stefany Regina de Oliveira			
6	Victor Gabriel Ramos Torres			
7	Breno Henrique Spinelli			
8	Lara Gabrielly Araujo de Moraes			
9	Luiza			
10				
11				
12				
13				
14				
15				
16				
17				
18				
19				
20				

RAD04_FEV2020_PEA		(X) Barragem Pedreira	() Barragem Duas Pontes
Programa(s):	PEA – Programa de Educação Ambiental		Data: 13/02/2020
Atividade:	() Articulação Institucional () Reunião Pontual () Reunião Trimestral () Difusão de Informação	() DDS (X) Palestras / Treinamentos / Oficinas () Formação de Agentes Multiplicadores () Outros	
Local:	EMEF Zulmar Deoclecia Pintor Bernardes		
Endereço:	Rua Norma Desanti Saragiotto nº 130 – Jardim Marajoara – Pedreira/SP		
Responsável:	Maria de Fátima Panegassi Fernandez	Contato:	(19) 3852-1261
Público-alvo:	Alunos de 9 a 12 anos	Nº pessoas:	99

ATIVIDADE

Título: Fauna silvestre

Objetivo: “As palestras deverão informar sobre um assunto específico, estimulando-se o debate sobre o tema e sobre a necessidade de participação da comunidade.” (item 5.4 do PEA).

Descrição: Foi realizada palestra em 05 salas de aula, com alunos do 3º, 4º e 5º anos, abordando o tema “Fauna silvestre”. Compartilhado que os animais silvestres são aqueles que não estão acostumados a conviver conosco, quando esses animais são retirados do seu habitat natural, apresentam dificuldade de se desenvolver, além de apresentarem comportamento agressivo quando em contato com o homem. Posteriormente, foram utilizadas imagens dos respectivos animais, destacando as características de cada um. Para encerrar a palestra, cada participante escolheu a imagem de dois animais que serão utilizadas para a confecção de jogos lúdicos no próximo encontro.

INDICADORES			
Avaliação pedagógica	Satisfatório	99	100%
	Insatisfatório	0	0%
	Não realizado	0	0%
Grau de satisfação	99 - 102	97%	Satisfatório
Objetivo pedagógico	Características da fauna silvestre		

Próximos passos: Confeção de jogo da velha com tampinha de garrafa pet com imagens de animais silvestres.

REGISTRO FOTOGRÁFICO



Foto 1 – Pedagoga explicando o que é fauna silvestre e mostrando alguns animais que fazem parte da mesma.

Foto 2 – Crianças participando da palestra, trazendo suas dúvidas sobre as características dos animais.



Programa de Educação Ambiental

Relatório de Atividade Diária (RAD)

LISTA DE PRESENÇA

consórcio BB LISTA DE PRESENÇA				
DATA: 13/02/2020		MUNICÍPIO: Pedreira	<input checked="" type="checkbox"/> Barragem Pedreira <input type="checkbox"/> Barragem Duas Pontes	
LOCAL: EMEF Zilmar Decolcia Riston Bernardes - Rua Manoel Dezente Saragiotto nº 130 Jd. Marjoram II				
ATIVIDADE: Pólo Fauna Silvestre				
	NOME	E-MAIL	TELEFONE	ASSINATURA
1	ANA NOEMI GONÇALVES			
2	MARIA SODHIA			
3	Esiz Santos Soares			
4	Ana Laura de Godoi Brito			
5	NICOLE BEATRIZ DA SILVA LIMA			
6	HEITOR DE LIMA FALCÃO			
7	Cara Clara Gercalmez			
8	NICOLA SODHIA			
9	GABRIEL CAMPOS DA SILVA			
10	VICTOR MIGUEL ELIASGUA			
11	Camille Militária Galdino			
12	Sara Miguel Marques			
13	EVERTON RAUL DA SILVA MACIEL			
14	ENZO GABRIEL CAMPANOLLA CARNE			
15	GABRIEL LARI DA SILVA			
16	Thayla Mariana G. de Freitas			
17	maria gilete			
18	Carla Lúcia Gonçalves da Silva			
19	Silvia			
20	SO CRATES DE LIMA	SEVERINO		



Programa de Educação Ambiental

Relatório de Atividade Diária (RAD)

LISTA DE PRESENÇA

consórcio		LISTA DE PRESENÇA		
BP				
DATA:	13/02/2020	MUNICÍPIO:	Pedreira	
			<input checked="" type="checkbox"/> Barragem Pedreira () Barragem Duas Pontes	
LOCAL:	Enef Zulmar Descelecia Pinter Bernardes - Rua nome Descelecia Sarziatto nº 130 - Jd mangiara II			
ATIVIDADE:	Palestra Fauna Silvestre			
	NOME	E-MAIL	TELEFONE	ASSINATURA
1	JOÃO MATEUS			
2	KALAN			
3	LIAN G.			
4				
5				
6				
7				
8				
9				
10				
11				
12				
13				
14				
15				
16				
17				
18				
19				
20				



Programa de Educação Ambiental

Relatório de Atividade Diária (RAD)

LISTA DE PRESENÇA

consórcio				
BP				
LISTA DE PRESENÇA				
DATA: 13/02/2020		MUNICÍPIO: Pedreira	<input checked="" type="checkbox"/> Barragem Pedreira () Barragem Duas Pontes	
LOCAL: EMEF Zulmar Gleadson Pinto Bernardes - Rua Norma Duarte Sargiatti nº 130 - Jd. Marjoram II				
ATIVIDADE: Palestra "Fauna Silvestre"				
	NOME	E-MAIL	TELEFONE	ASSINATURA
1	Esandro da Silva Brasil			
2	Kamylla Victoria de Oliveira			
3	Maria Clara Santos B.			
4	Murilo Timoteus Ribeiro de Oliveira			
5	Emanuel Gustavo da Silva			
6	William Franco de Moraes			
7	José Maria Oliveira Silva			
8	Luiz Fernando Miranda			
9	José Henrique Pinheiro			
10	Paulo Henrique Gomes da Silva			
11	Natan Henrique dos Reis de Amaral			
12	Leandro de Moraes Rossi			
13	Alphine Saraiva de Almeida			
14	Thiago Ramos de Souza			
15	Galvaniy Eduardo			
16	Victória da Silva			
17	Yasmin Vitória			
18				
19	Juan Carlos			
20	Juliana Oliveira			



Programa de Educação Ambiental

Relatório de Atividade Diária (RAD)

LISTA DE PRESENÇA

consórcio		LISTA DE PRESENÇA		
DATA: 13/02/2020	MUNICÍPIO: Pedreira	<input checked="" type="checkbox"/> Barragem Pedreira () Barragem Duas Pontes		
LOCAL: EMEF Zulmar Decalécia Pinto Bernardes - Rua Norma Duzant Sangiatti nº 130 - Jd. Marajoara II				
ATIVIDADE: Palestra "Fauna Silvestre"				
	NOME	E-MAIL	TELEFONE	ASSINATURA
1	Isabela Karane André Gomes			
2	Luane Alitória da Santos Silva			
3				
4				
5				
6				
7				
8				
9				
10				
11				
12				
13				
14				
15				
16				
17				
18				
19				
20				



Programa de Educação Ambiental

Relatório de Atividade Diária (RAD)

LISTA DE PRESENÇA

consórcio BP LISTA DE PRESENÇA				
DATA: 13/10/2000		MUNICÍPIO: Redinha	<input checked="" type="checkbox"/> Barragem Pedreira <input type="checkbox"/> Barragem Duas Pontes	
LOCAL: EMEF Zulmar Queledia Pinto Bernardes - Rua nome Desant Sargiatto nº30 - Jardim Margarida II				
ATIVIDADE: Palestra "Fauna Silvestre" 4º ano				
	NOME	E-MAIL	TELEFONE	ASSINATURA
1	Fellipe			
2	Lorena Silvana Mendes			
3	MICHEL			
4	Zamuel			
5	Kaio			
6	Victor Hugo			
7	Guatara			
8	Victor Gustavo			
9	amilton Batista da Silva			
10	Sônia Maria Cardoso			
11	Emanelly Cristina de Souza			
12	Reda			
13	Nicolley Karoline da Costa Melo			
14	Lucas			
15	Carminê Estiana Melo			
16	Laura Cécilia S. Finetti			
17	Lucas			
18	Vinicius Gustavo de Souza			
19	Thayane Rafael da Silva			
20	Adriana			



Programa de Educação Ambiental

Relatório de Atividade Diária (RAD)

LISTA DE PRESENÇA

consórcio BP LISTA DE PRESENÇA				
DATA: 13/02/2020		MUNICÍPIO: Pedreira	Barragem Pedreira () Barragem Duas Pontes	
LOCAL: EMEF Zulmar Gleucia Pinto Bernardes - Rua Norma Ozanti Sragicatto nº 130 - Jd. Marquês II - 5ª A				
ATIVIDADE: Palestra "Fauna Silvestre"				
	NOME	E-MAIL	TELEFONE	ASSINATURA
1	Hally Silas Guimarães Pinatti			
2	Emily Vitória Lourenço de Almeida			
3	Ana Lívia Azeite da Silva			
4	Wesley Henrique Paranhos			
5	Ana Vitória Pereira Felício			
6	Tranquy V.C. Barros			
7	Beatriz D. Modesto			
8	Luiz Henrique Soares Genain			
9	João Vitor			
10	MICHEL DA SILVA ROSENDO JUNIOR			
11	Arthur Vemi			
12	Emilly			
13	Mariana Calisto Tângone			
14	Amarilly S. do Nascimento			
15	Renato Prado de Araújo			
16	Marcos Vinícius			
17	Leonardo Guilherme da Silva			
18	Lucas de Souza Camila			
19	DOUGLAS			
20				



LISTA DE PRESENÇA

consórcio		LISTA DE PRESENÇA		
DATA: 23/03/2020		MUNICÍPIO: Pedreira	(<input checked="" type="checkbox"/> Barragem Pedreira) (<input type="checkbox"/> Barragem Duas Pontes)	
LOCAL: EMEF Zuber Odeleir Pinto Barreto - Rua Norma De-anti Saraciotto n°130 - Jd. margieira II - SºB				
ATIVIDADE: Palestra "Fauna Silvestre"				
	NOME	E-MAIL	TELEFONE	ASSINATURA
1	gustava			
2	gustava			
3	Renã			
4	Henrique			
5	Kaíque Matosa Babasso			
6	David Eduardo Francisco dos Santos			
7	Emilly Helone dos Silva			
8	Thiago Louback			
9	Maria Eduarda Gomes de Almeida			
10	Gabrieli Vitória Lopes Santos			
11	Thamires dos Santos			
12	Kaíque Henrique Romão			
13	Angela Helena			
14	João Victor			
15	Alberny			
16	Alberny			
17	Sulhermelo Augusto da Silva			
18				
19				
20				

RAD05_FEV2020_PEA		(X) Barragem Pedreira	() Barragem Duas Pontes
Programa(s):	PEA – Programa de Educação Ambiental		Data: 14/02/2020
Atividade:	() Articulação Institucional () Reunião Pontual () Reunião Trimestral () Difusão de Informação	() DDS (X) Palestras / Treinamentos / Oficinas () Formação de Agentes Multiplicadores () Outros	
Local:	SAMUCA – Serviço de atendimento à mulher à criança e ao adolescente		
Endereço:	Rua Antônio Provati nº 301 – Jardim Triunfo – Pedreira/SP		
Responsável:	José Augusto Cardoso	Contato:	(19) 3893-3520
Público-alvo:	Alunos de 11 a 12 anos	Nº pessoas:	24

ATIVIDADE

Título: Flora nativa e espécies arbóreas

Objetivo: “As palestras deverão informar sobre um assunto específico, estimulando-se o debate sobre o tema e sobre a necessidade de participação da comunidade.” (item 5.4 do PEA).

Descrição: Foi realizada palestra abordando o tema “Flora nativa e tipos de espécies arbóreas”, compartilhado que flora é o conjunto de plantas e árvores de uma determinada região, para facilitar o conceito foi citadas características das espécies que serão plantadas na área de preservação permanente, como: cedro-rosa, paineira, ingá-branco, açoita cavalo, jatobá e aroeira pimenteira. As crianças foram estimuladas a citar as espécies que elas conhecem suas possíveis regiões.

INDICADORES			
Avaliação pedagógica	Satisfatório	23	95%
	Insatisfatório	01	5%
	Não realizado	0	0%
Grau de satisfação	24 de 23	95%	Satisfatório
Objetivo pedagógico	Características da flora nativa e espécies arbóreas		

Próximos passos: Apresentação da maquete do empreendimento e realização de plantio na APP

REGISTRO FOTOGRÁFICO



Foto 1 e 2 – Pedagoga realizando a palestra sobre flora nativa e as espécies arbóreas que estarão disponíveis para o plantio que ocorrerá no próximo dia 18/02/2020 na APP.



Programa de Educação Ambiental
Relatório de Atividade Diária (RAD)

LISTA DE PRESENÇA

consórcio BB LISTA DE PRESENÇA				
DATA: 14/02/2020		MUNICÍPIO: Pedreira		<input checked="" type="checkbox"/> Barragem Pedreira () Barragem Duas Pontes
LOCAL: SAMUCA - Serviço de atendimento à mulher a criança e ao adolescente - Rua Antônio Pivaatti nº 303 - Jd. Triunfo				
ATIVIDADE: Palestra "Flora Nativa" e espécies arbóreas				
	NOME	E-MAIL	TELEFONE	ASSINATURA
1	Gabrielly Rosa dos Reis Górgias			
2	Carina Caroline de Souza R.			
3	Kevin Janderson de Souza Leopold			
4	Vitor Hugo			
5	Lucio das Pontes Lima da Silva			
6	Victor Rudim			
7	Júlia Heiti da Silva			
8	Marcos Vinício Guimarães			
9	Maria Clara de Jesus Guimarães			
10	Douglas Rafael Bertani Rodrigues			
11	Patricia Delai			
12	Marianey Gomes Pocheiro			
13				
14				
15				
16				
17				
18				
19				
20				



Programa de Educação Ambiental

Relatório de Atividade Diária (RAD)

LISTA DE PRESENÇA

consórcio BB				
LISTA DE PRESENÇA				
DATA: 31/02/2020		MUNICÍPIO: Pedreira	<input checked="" type="checkbox"/> Barragem Pedreira <input type="checkbox"/> Barragem Duas Pontes	
LOCAL: SAMCA - Serviço de atendimento à mulher e crianças e adolescentes - Rua Antônia Pucatti nº 321 - Jd. Triunfo				
ATIVIDADE: Palestra "Filas nativa" e espécies arbóreas				
	NOME	E-MAIL	TELEFONE	ASSINATURA
1	Dafny Jamile S. Gomes			
2	Ryan gabriel de Oliveira			
3	Rafaela Nicole Pinheiro			
4	Shan Silva Salinas			
5	Jessy Rodrigo			
6	Lucas Geronimo			
7	Guilherme Augusto dos Santos			
8	Fátima			
9	Kathilyn Larissa Perreira de Santa			
10	Luís Henrique da Silva Dalton			
11	Marcela Moncevalle			
12	Marcia Eduarda de Sousa Sa			
13				
14				
15				
16				
17				
18				
19				
20				

RAD09_FEV2020_PEA		(X) Barragem Pedreira	() Barragem Duas Pontes
Programa(s):	PEA – Programa de Educação Ambiental		Data: 21/02/2020
Atividade:	() Articulação Institucional () Reunião Pontual () Reunião Trimestral () Difusão de Informação	() DDS (X) Palestras / Treinamentos / Oficinas () Formação de Agentes Multiplicadores () Outros	
Local:	SAMUCA – Serviço de atendimento à mulher à criança e ao adolescente		
Endereço:	Rua Antônio Provati nº 301 – Jardim Triunfo – Pedreira/SP		
Responsável:	José Augusto Cardoso	Contato:	(19) 3893-3520
Público-alvo:	Alunos de 11 a 12 anos	Nº pessoas:	21

ATIVIDADE

Título: Flora nativa e área de preservação permanente

Objetivo: “As palestras deverão informar sobre um assunto específico, estimulando-se o debate sobre o tema e sobre a necessidade de participação da comunidade.” (item 5.4 do PEA).

Descrição: Realizada atividade de educação ambiental trabalhando o tema “Flora nativa e área de preservação permanente”, as crianças trouxeram dúvidas referente à APP, compartilhado que é uma área protegida, que pode ser ou não coberta por vegetação nativa e tem a função de preservar os recursos hídricos e biodiversidade, além de proteger o solo, flora e a fauna. Ao final da palestra foi distribuído o material educacional produzido neste mês, as crianças preencheram e aproveitaram para tirar suas dúvidas.

INDICADORES			
Avaliação pedagógica	Satisfatório	21	100%
	Insatisfatório	0	0%
	Não realizado	0	0%
Grau de satisfação	21 - 24	87%	Satisfatório
Objetivo pedagógico	Características da flora nativa e área de preservação permanente		

Próximos passos: Fauna silvestre

REGISTRO FOTOGRÁFICO



Foto 1 e 2 – Crianças preenchendo o material educacional elaborado neste mês.



Programa de Educação Ambiental

Relatório de Atividade Diária (RAD)

LISTA DE PRESENÇA

consórcio		LISTA DE PRESENÇA		
BB				
DATA:	21/02/2020	MUNICÍPIO:	Pedreira/SP	
LOCAL:	SAMUCA Rua Antônio Pivatti nº 301 - Jardim Triunfo			
ATIVIDADE:	Palestra Floração e APP			
		<input checked="" type="checkbox"/> Barragem Pedreira	<input type="checkbox"/> Barragem Duas Pontes	
	NOME	E-MAIL	TELEFONE	ASSINATURA
1	Carthure Lynda dos Santos			
2	Kathelyne Larissa Ferrazina Borba			
3	Marcione Vitorio G. Lima			
4	Dyemeli Franayza Genesi			
5	Ruy Gabriel de Oliveira			
6	Dopny Samilla Santos Genes			
7	Sora Caroline de Lima Ribeiro			
8	Gabrielly Rosa dos Reis Garcia			
9	Luana Gabriela de Souza Lapalot			
10	Leandro Rodrigo de Souza Dillor			
11	Jéssica Leite de Silva			
12	Suzana Luiza Costa			
13	Maria Eduarda de Souza			
14	Marcelo Monquetti de A.			
15	Carlos dos Santos Silva			
16	Raul Augusto dos Santos			
17	Thais S. P. R. de A.			
18	Pitua Delai			
19	Thais S. P. R. de A.			
20	Thais S. P. R. de A.			
21	Brenda			

RAD01_MAR2020_PEA		(X) Barragem Pedreira	() Barragem Duas Pontes
Programa(s):	PEA – Programa de Educação Ambiental		Data: 02/03/2020
Atividade:	() Articulação Institucional () Reunião Pontual () Reunião Trimestral () Difusão de Informação	() DDS (X) Palestras / Treinamentos / Oficinas () Formação de Agentes Multiplicadores () Outros	
Local:	EMEIEF Maria Helena Ferraresso Armigliato		
Endereço:	Rua Ana Francisca Oliveira nº 630 – Jardim Santa Clara – Pedreira/SP		
Responsável:	Rita Valéria Franco de Deus	Contato:	(19) 3853-2839
Público-alvo:	Alunos de 11 anos	Nº pessoas:	17

ATIVIDADE

Título: Reflorestamento

Objetivo: “As palestras deverão informar sobre um assunto específico, estimulando-se o debate sobre o tema e sobre a necessidade de participação da comunidade.” (item 5.4 do PEA).

Descrição: Foi realizada palestra abordando o tema “Reflorestamento”. Compartilhado que reflorestamento é uma ação ambiental que visa repovoar áreas que tiveram a vegetação removida pelas forças da natureza ou por ações humanas. É um processo de grande importância para o meio ambiente, pois é capaz de recuperar áreas verdes com espécies nativas, melhorando assim ecossistemas degradados. Além de também ser eficaz no combate à erosão do solo e proteção dos remanescentes de água pelo planeta.

INDICADORES			
Avaliação pedagógica	Satisfatório	17	100%
	Insatisfatório	0	0%
	Não realizado	0	0%
Grau de satisfação	17 de 18	94%	Satisfatório
Objetivo pedagógico	Importância do reflorestamento		

Próximos passos: Confecção de desenhos para o Dia Mundial da Água

REGISTRO FOTOGRÁFICO



2 de mar de 2020 4:36:39 PM
630 Rua Ana Francisca de Oliveira
Pedreira
São Paulo



2 de mar de 2020 4:36:36 PM
630 Rua Ana Francisca de Oliveira
Pedreira
São Paulo

Foto 1 – Pedagoga demonstrando as espécies arbóreas nativas.

Foto 2 – Crianças participando com as suas dúvidas e acrescentando informações de espécies arbóreas que as mesmas conhecem.



Programa de Educação Ambiental

Relatório de Atividade Diária (RAD)

LISTA DE PRESENÇA

consórcio		LISTA DE PRESENÇA		
DATA: 09/03/2020		MUNICÍPIO: Pedreira/SP	<input checked="" type="checkbox"/> Barragem Pedreira () Barragem Duas Pontes	
LOCAL: EMEF Maria Helena Ferrarese Armigliato				
ATIVIDADE: Palestra "Referências"				
	NOME	E-MAIL	TELEFONE	ASSINATURA
1	Jãa Leon Romoza Mar Santos			
2	Victor Budim			
3	Isabelly			
4	Richard			
5	Luiz Gustavo			
6	Evelyn			
7	gabriel			
8	-IGOR			
9	andré			
10	Reinaldo			
11	Helson			
12	Lucas			
13	João			
14				
15				
16				
17				
18				
19				
20				



Programa de Educação Ambiental

Relatório de Atividade Diária (RAD)

LISTA DE PRESENÇA

consórcio		LISTA DE PRESENÇA		
DATA: 02/03/2020		MUNICÍPIO: Pedreira / SP	<input checked="" type="checkbox"/> Barragem Pedreira () Barragem Duas Pontes	
LOCAL: EMEI EF Maria Kaelene Ferrazense Armighato				
ATIVIDADE: Palestra "Reflexões"				
	NOME	E-MAIL	TELEFONE	ASSINATURA
1	Uelerson			
2	Geysli's			
3	Brings girsel das Santos			
4	Arthur			
5	Emmanuelly S. Reis			
6	Lucas			
7	João			
8	Carlos			
9	Maria Clara de Luna Fernandes			
10	Bianca Marcelle			
11	Roberto Henrique Reis Soares			
12				
13				
14				
15				
16				
17				
18				
19				
20				

RAD05_MAR2020_PEA		(X) Barragem Pedreira	() Barragem Duas Pontes
Programa(s):	PEA – Programa de Educação Ambiental		Data: 05/03/2020
Atividade:	() Articulação Institucional () Reunião Pontual () Reunião Trimestral () Difusão de Informação	() DDS (X) Palestras / Treinamentos / Oficinas () Formação de Agentes Multiplicadores () Outros	
Local:	EMEF Zulmar Deoclecia Pintor Bernardes		
Endereço:	Rua Norma Desanti Saragiotto nº 130 – Jardim Marajoara – Pedreira/SP		
Responsável:	Maria de Fátima Panegassi Fernandez	Contato:	(19) 3852-1261
Público-alvo:	Alunos de 11 a 12 anos	Nº pessoas:	18

ATIVIDADE

Título: Área de preservação permanente – APP

Objetivo: “As palestras deverão informar sobre um assunto específico, estimulando-se o debate sobre o tema e sobre a necessidade de participação da comunidade” (item 5.4 do PEA).

Descrição: Durante a atividade de educação ambiental foi compartilhado que a APP (Área de Preservação Permanente) é uma área protegida, podendo ser coberta ou não por vegetação nativa, tendo a função ambiental de preservar os recursos hídricos, estabilidade geológica e biodiversidade. Foi ensinado que a APP também serve para proteger o solo, facilitar o fluxo gênico de flora e fauna. A palestra em questão antevê a atividade prática de plantio na APP (Área de Preservação Permanente) da Barragem Pedreira, em que o mesmo grupo de crianças visitará a obra e experimentará a ação de plantio compensatório por um dia. A descrição da atividade prática se refere ao relatório do mesmo período (12/03/2020). Na palestra, foram divulgadas ainda as possíveis espécies que foram utilizadas para a execução do plantio, são elas: Cedro-rosa (*Cederela fissilis*), Paineira (*Ceiba speciosa*), Jatobá (*Hymenaea courbaril*), Ingá-branco (*Inga laurina*), Açoita-Cavalo (*Luehea divaricata*) e Aroeira-Pimenteira (*Schinus terebinthifolius*), todas nativas da região.

INDICADORES

Avaliação pedagógica	Satisfatório	16	88%
	Insatisfatório	02	12%
	Não realizado	0	0%
Grau de satisfação	18 de 18	100%	Satisfatório
Objetivo pedagógico	Importância da área de preservação permanente		
Nº total de participantes	18		

Próximos passos: Plantio de espécies arbóreas nativas na área de preservação permanente da Barragem Pedreira (12/03/2020)

REGISTRO FOTOGRÁFICO



Foto 1 – Crianças recebendo as orientações sobre a área de preservação permanente da Barragem Pedreira.



LISTA DE PRESENÇA

consórcio BB LISTA DE PRESENÇA

DATA: 05/03/2020 MUNICÍPIO: Pedreira Barragem Pedreira () Barragem Duas Pontes

LOCAL: EMEF Zulmar Decadeia Pintos Bernardes - Rua Norma Deserti Saragiotto nº 130 - Jd. Manajara

ATIVIDADE: Palestra "Área de preservação permanente - APP"

	NOME	E-MAIL	TELEFONE	ASSINATURA
1	Sérgio Fernando Francisco Silva			
2	Guilherme Brasil Fialdo de Godoy			
3	Genivaldo Pazini de Oliveira			
4	Guilherme Augusto da Silva			
5	Mayra			
6	Marcelo de Jesus Loureiro			
7	João Victor			
8	Denique Gabriel Aguiar			
9	Emilly Silveira dos Reis			
10	Thamys dos Santos			
11	Gabriel			
12	Almer			
13	Luiz Quintana de Brito			
14	Renã Gabriel da Silva			
15	Monica Denique Romão			
16	Kaíque Mota Robson			
17	Maria Eduarda Gomes de Almeida			
18	Thiago			
19				
20				

RAD06_MAR2020_PEA		(X) Barragem Pedreira	() Barragem Duas Pontes
Programa:	PEA – Programa de Educação Ambiental		Data: 09/03/2020
Atividade:	() Articulação Institucional () Reunião Pontual () Reunião Trimestral () Difusão de Informação	() DDS (X) Palestras / Treinamentos / Oficinas () Formação de Agentes Multiplicadores () Outros	
Local:	EMEIEF Maria Helena Ferraresso Armigliato		
Endereço:	Rua Ana Francisca Oliveira nº 630 – Jardim Santa Clara – Pedreira/SP		
Responsável:	Rita Valéria Franco de Deus	Contato:	(19) 3853-2839
Público-alvo:	Alunos de 11 anos	Nº pessoas:	23

ATIVIDADE

Título: Palestra e confecção de desenhos para comemorar o Dia Mundial da Água

Objetivo: “As palestras deverão informar sobre um assunto específico, estimulando-se o debate sobre o tema e sobre a necessidade de participação da comunidade.” (item 5.4 do PEA).

Descrição: Foi realizada palestra abordando a importância do Dia Mundial da Água, com o objetivo de conscientizar sobre a necessidade de cuidar desse recurso, visto sua importância na vida das pessoas e no equilíbrio do ecossistema. A água é um dos recursos finitos mais essenciais para a sobrevivência da vida no planeta, pois colabora com os ciclos naturais e é fundamental para a produção dos alimentos. A água, portanto, faz parte da nossa rotina, sendo elemento essencial para todos nós.

As crianças foram estimuladas a criarem um roteiro sobre a importância da água e desenharem situações diárias em que é possível fazer a economia de água. Tais materiais serão utilizados para produzir um vídeo com dicas para preservar esse bem tão valioso.

INDICADORES

Avaliação pedagógica	Satisfatório	23	100%
	Insatisfatório	0%	0%
	Não realizado	0%	0%
Grau de satisfação	23 de 24	95%	Satisfatório
Objetivo pedagógico	Conscientização do Dia Mundial da Água		
Nº total de participantes	23		

Próximos passos: Confecção de personagens com materiais recicláveis e produção de vídeo sobre a água.

REGISTRO FOTOGRÁFICO



Foto 1 – Crianças confeccionando desenhos sobre a importância da preservação da água.



Foto 2 – Crianças elaborando o roteiro para a filmagem sobre o Dia mundial da água.



Programa de Educação Ambiental

Relatório de Atividade Diária (RAD)

LISTA DE PRESENÇA

consórcio				
BP				
LISTA DE PRESENÇA				
DATA: 09/03/2020		MUNICÍPIO: Pedreira	(X) Barragem Pedreira () Barragem Duas Pontes	
LOCAL: EMEIEF Maria Helena Ferraresso Armigliato - Rua Ana Francisca Oliveira nº 630 - Santa Clara				
ATIVIDADE: Confecção de cartões para a montagem de histórias para o Dia Mundial da Água				
	NOME	E-MAIL	TELEFONE	ASSINATURA
1	São Lucas da magia do santo			
2	Dieter Budin			
3	Emmanuelly			
4	Richard			
5	Gabriel W. S.			
6	Evelyn			
7	Luiz Gustavo			
8	Luiz			
9	André			
10	Luiz C.			
11	Emmanuelly			
12				
13				
14				
15				
16				
17				
18				
19				
20				



Programa de Educação Ambiental

Relatório de Atividade Diária (RAD)

LISTA DE PRESENÇA

consórcio BP LISTA DE PRESENÇA				
DATA: 09/03/2020		MUNICÍPIO: Pedreira	(X) Barragem Pedreira () Barragem Duas Pontes	
LOCAL: EMEIEF Maria Helena Ferraresso Armiglato - Rua Ana Francisca Oliveira nº 630 - Santa Clara				
ATIVIDADE: confecção de desenhos para a montagem de histórias para o Dia mundial da água				
	NOME	E-MAIL	TELEFONE	ASSINATURA
1	William			
2	GREYS LIS			
3	Arthur			
4	Brenda			
5	Carlos			
6	elisa			
7	luci			
8	Marcelo			
9	Pedro H.			
10	Helena			
11	Rinaldo			
12	Raiany marcelle			
13				
14				
15				
16				
17				
18				
19				
20				

RAD07_MAR2020_PEA		(X) Barragem Pedreira	() Barragem Duas Pontes
Programa(s):	PEA – Programa de Educação Ambiental		Data: 10/03/2020
Atividade:	() Articulação Institucional () Reunião Pontual () Reunião Trimestral () Difusão de Informação	() DDS (X) Palestras / Treinamentos / Oficinas () Formação de Agentes Multiplicadores () Outros	
Local:	EMEIF Maria Helena Ferraresso Armigliato		
Endereço:	Rua Ana Francisca Oliveira nº 630 – Jardim Santa Clara – Pedreira/SP		
Responsável:	Rita Valéria Franco de Deus	Contato:	(19) 3853-2839
Público-alvo:	Alunos de 11 anos	Nº pessoas:	21

ATIVIDADE

Título: Reflorestamento e área de preservação permanente - APP

Objetivo: “As palestras deverão informar sobre um assunto específico, estimulando-se o debate sobre o tema e sobre a necessidade de participação da comunidade.” (item 5.4 do PEA).

Descrição: Foi realizada palestra abordando o tema “Reflorestamento e área de preservação permanente”. Compartilhado que reflorestamento é uma ação ambiental que visa repovoar áreas que tiveram a vegetação removida pelas forças da natureza ou por ações humanas. Sendo um processo de grande importância para o meio ambiente, pois é capaz de recuperar áreas verdes com espécies nativas, melhorando assim ecossistemas degradados. Compartilhado ainda que a Barragem Pedreira possui área de preservação permanente, esclarecido que APP é uma área protegida, podendo ser coberta ou não por vegetação nativa, tendo a função ambiental de preservar os recursos hídricos, promover estabilidade geológica e garantir a biodiversidade. Além de proteger o solo sendo eficaz no combate à erosão e facilitar o fluxo gênico de flora e fauna.

INDICADORES

Avaliação pedagógica	Satisfatório	19	90%
	Insatisfatório	02	10%
	Não realizado	0	0%
Grau de satisfação	21 de 21	100%	Satisfatório
Objetivo pedagógico	Importância do reflorestamento Importância da área de preservação permanente		

Próximos passos: Confecção de boliche com materiais recicláveis (garrafa PET e jornal)

REGISTRO FOTOGRÁFICO



Foto 1 – Pedagoga ministrando a palestra sobre Reflorestamento e área de preservação permanente - APP



Programa de Educação Ambiental

Relatório de Atividade Diária (RAD)

LISTA DE PRESENÇA

consórcio BB LISTA DE PRESENÇA				
DATA: 24/03/2020		MUNICÍPIO: Pedreira	(X) Barragem Pedreira () Barragem Duas Pontes	
LOCAL: EMEIEF Maria Helena Ferraresso Armigliato - Rua Ana Francisca Oliveira nº 630 - Santa Clara				
ATIVIDADE: Palestra "Reflexamento e APP área de preservação permanente"				
	NOME	E-MAIL	TELEFONE	ASSINATURA
1	JORGE			
2	Roberto			
3	Raul			
4	Batista			
5	Leon Gabriel			
6	Lucca Ferraz			
7	Victor Gabriel			
8	Fayde Zahra Salvo Alves		992200486	
9	Klaudia			
10	Lucas			
11				
12				
13				
14				
15				
16				
17				
18				
19				
20				



Programa de Educação Ambiental

Relatório de Atividade Diária (RAD)

LISTA DE PRESENÇA

consórcio BB LISTA DE PRESENÇA				
DATA: 30/03/2020		MUNICÍPIO: Pedreira	<input checked="" type="checkbox"/> Barragem Pedreira () Barragem Duas Pontes	
LOCAL: EMEIF Maria Kaelera Ferrarossa Armiglato - Rua Ana Francisca Oliveira nº630 - Jd. Santa Clara				
ATIVIDADE: Palestra "Reflorestamento e APP's de preservação permanente"				
	NOME	E-MAIL	TELEFONE	ASSINATURA
1	Blasinda Martins			
2	Stepany Regina de Oliveira			
3	Cris Dos Santos		19 996985345	
4	Lucia Oliveira Barros			
5	Antonella do Souza Thacon			
6	Miguel Calidoro			
7	Emilly Silveira de Carvalho			
8	Breno Henrique Spindli			
9	Thays B. da S. Oliveira			
10	Pedro Henrique m. dos Santos			
11	Emmanuel Santos Sousa			
12				
13				
14				
15				
16				
17				
18				
19				
20				

ANEXO 0322-01-AS-RQS-0004.03-PEA

RAD01_JAN2020_PEA		(X) Barragem Pedreira	() Barragem Duas Pontes
Programa (s):	PEA – Programa de Educação Ambiental		Data: 28/01/2020
Atividade:	() Articulação Institucional () Reunião Pontual () Reunião Trimestral () Difusão de Informação	() DDS () Palestras / Treinamentos / Oficinas (X) Formação de Agentes Multiplicadores () Outros	
Local:	SAMUCA – Serviço de atendimento à mulher à criança e ao adolescente		
Endereço:	Rua Antônio Provati nº 301 – Jardim Triunfo – Pedreira/SP		
Responsável:	José Augusto Cardoso	Contato:	(19) 3893-3520
Público-alvo:	Alunos de 09 anos	Nº pessoas:	14

ATIVIDADE

Título: Oficina de Férias com confecção de terrário e boliche com materiais reciclados.

Objetivo: “Preparar integrantes da comunidade para que se constituam em agentes de divulgação, estimulando, no cotidiano das atividades, a adoção de práticas ambientais e sanitárias que promovam a melhoria da qualidade de vida.” (item 5.5 do PEA).

Descrição: Foram realizadas duas atividades de educação ambiental na comunidade, junto às crianças frequentadoras do SAMUCA. As oficinas de férias proporcionaram aos participantes a confecção de um terrário e de um brinquedo de boliche, feito com garrafas PET, coletadas pelos mesmos. Para o terrário foram usados materiais reaproveitados também como folhas de jornais velhos e filtros de café usados. Num primeiro momento, foi proposto que as crianças confeccionassem um terrário, onde foi possível reproduzir as condições ambientais necessárias para o cultivo das plantas escolhidas. Posteriormente, montaram um jogo de boliche, onde tal brincadeira foi associada à disciplina de matemática, visto que as crianças contaram os pontos do jogo somando os numerais fixados nas garrafas derrubadas (se caíram 2 garrafas, uma com o 2 e outra com o 5, o total soma-se 7 pontos).

Ao final de ambas as atividades, os participantes levaram seus terrários para presentear algum familiar, já o jogo de boliche permaneceu na instituição para que outras crianças pudessem usá-lo.

INDICADORES

Avaliação pedagógica	Satisfatório	14	100%
	Insatisfatório	0	-
	Não realizado	0	-
Grau de satisfação	14 de 18	77%	Satisfatório
Objetivo pedagógico	1. Confecção de terrário 2. Jogo de boliche com materiais reciclados		
Nº total de participantes	14		

Próximos passos: Abordar acontecimentos reais que façam parte do contexto ambiental, bem como a inter-relação entre ambiente e sociedade.

REGISTRO FOTOGRÁFICO



Foto 1 – Crianças confeccionam terrários com materiais reciclados (garrafas pet e filtros de café usados).

Foto 2 – Crianças brincam com o jogo de boliche confeccionado com materiais reciclados.

LISTA DE PRESENÇA

consórcio		LISTA DE PRESENÇA		
DATA: 27/01/2020	MUNICÍPIO: Pedreira ISP	Barragem Pedreira		
LOCAL: SAMUCA - Rua Antônio Peronati nº 301 Jardim Trilípe				
ATIVIDADE: Oficina de Jênis - confecção de terrários e de bolacha com garrafinha PET				
	NOME	E-MAIL	TELEFONE	ASSINATURA
1	gabriele beltorni Bente			
2	na MIGUEL BELETATO DE ARAÚJO			
3	RAMON ERICASSO DE OLIVEIRA			
4	LUIZ TOAVIO			
5	Pedro Pereira do gerente			
6	Brenda Girada dos Santos			
7	Evelyn Vitória S S Oliveira			
8	Luiz gertarce			
9	Emili reitoria			
10	Jorge Henrique			
11	Thamires dos Santos			
12	Cathar Girada dos Santos			
13	Julio Jorge Quinquelo			
14	Roni Grossi			
15				
16				
17				
18				
19				
20				

RAD02_JAN2020_PEA		(X) Barragem Pedreira	() Barragem Duas Pontes	
Programa(s):	PEA – Programa de Educação Ambiental		Data:	30/01/2020
Atividade:	() Articulação Institucional () Reunião Pontual () Reunião Trimestral () Difusão de Informação	() DDS () Palestras / Treinamentos / Oficinas (X) Formação de Agentes Multiplicadores () Outros		
Local:	Entorno da obra Barragem Pedreira			
Endereço:	Rua Padre Francisco Salvino, nº 32, Santa Rita – Pedreira/SP			
Pessoa de contato:	Não se aplica	Contato:	-----	
Público-alvo:	Alunos de 06 a 12 anos	Nº pessoas:	02	

ATIVIDADE

Título: Oficina de Férias com confecção de terrário e boliche com materiais reciclados.

Objetivo: “Preparar integrantes da comunidade para que se constituam em agentes de divulgação, estimulando, no cotidiano das atividades, a adoção de práticas ambientais e sanitárias que promovam a melhoria da qualidade de vida” (item 5.5 do PEA).

Descrição: Foram realizadas atividades de educação ambiental na comunidade, de formação de agentes multiplicadores de conceitos de preservação ambiental. As oficinas de férias proporcionaram aos participantes a confecção de um terrário e de um brinquedo de boliche com garrafa PET, ações realizadas com materiais coletados pelos mesmos, como as garrafas, folhas de jornais e filtros de café usados. Num primeiro momento foi proposto que as crianças confeccionassem um terrário, onde foi possível reproduzir as condições ambientais necessárias para o cultivo das plantas escolhidas. Posteriormente, montaram um jogo de boliche, onde tal brincadeira foi associada à disciplina de matemática, visto que as crianças contaram os pontos do jogo somando os numerais fixados nas garrafas derrubadas (se caíram 2 garrafas, uma com o numeral 2 e outra com o numeral 5, então foram incentivadas a aplicar a soma de 7 pontos, referente às garrafas derrubadas). Ao final de ambas as atividades, os participantes levaram seus terrários para presentear algum familiar e o jogo de boliche para brincarem com outras crianças. Vale ressaltar que a atividade foi feita em comunidade do entorno da obra.

INDICADORES

INDICADORES			
Avaliação pedagógica	Satisfatório	02	100%
	Insatisfatório	0	-
	Não realizado	0	-
Grau de satisfação	02 de 10	25%	Insatisfatório
Objetivo pedagógico	1. Confecção de terrário 2. Jogo de boliche com materiais reciclados		

Próximos passos: Abordar acontecimentos reais que façam parte do contexto ambiental, bem como a inter-relação entre ambiente e sociedade.

REGISTRO FOTOGRÁFICO



Foto 1 – Criança confecciona seu terrário com materiais reciclados (garrafas pet e filtros de café usados).



Foto 2 – Crianças brincam com o jogo de boliche confeccionado com materiais reciclados.



LISTA DE PRESENÇA

consórcio BP LISTA DE PRESENÇA				
DATA: 30/03/2020		MUNICÍPIO: Pedreira/SP		<input checked="" type="checkbox"/> Barragem Pedreira () Barragem Duas Pontes
LOCAL: Rua Francisco Padre Sabino nº 32 - Etn Santa Rita - Pedreira/SP				
ATIVIDADE: Oficinas de férias - confecção de terrário e lanche com garrafas pet				
	NOME	E-MAIL	TELEFONE	ASSINATURA
1	gabriel F F Melo			
2	LUIS FELIPE			
3				
4				
5				
6				
7				
8				
9				
10				
11				
12				
13				
14				
15				
16				
17				
18				
19				
20				

RAD06_FEV2020_PEA		(X) Barragem Pedreira	() Barragem Duas Pontes
Programa(s):	PEA – Programa de Educação Ambiental		Data: 17/02/2020
Atividade:	() Articulação Institucional () Reunião Pontual () Reunião Trimestral () Difusão de Informação	() DDS () Palestras / Treinamentos / Oficinas (X) Formação de Agentes Multiplicadores () Outros	
Local:	Maria Helena Ferraresso Armigliato		
Endereço:	EMEIEF Rua Ana Francisca Oliveira nº 630 – Jardim Santa Clara – Pedreira/SP		
Responsável:	Rita Valéria Franco de Deus	Contato:	(19) 3853-2839
Público-alvo:	Alunos de 11 a 12 anos	Nº pessoas:	18

ATIVIDADE

Título: Confeção de boliche com materiais reciclados

Objetivo: “Preparar integrantes da comunidade para que se constituam em agentes de divulgação, estimulando, no cotidiano das atividades, a adoção de práticas ambientais e sanitárias que promovam a melhoria da qualidade de vida.” (item 5.5 do PEA).

Descrição: Realizada atividade de educação ambiental, através da confecção de boliche com garrafa pet que foram coletadas previamente pelos alunos, bem como folhas de jornais. As crianças montaram um jogo de boliche com 06 garrafas pets identificado com numerais e animais domésticos e silvestres, tal brincadeira foi associada à disciplina de matemática e biologia, visto que as mesmas contaram os pontos do jogo somando os numerais das garrafas derrubadas (se caíram 2 garrafas, uma com o 2 e outra com o 5, o total foram 7 pontos).

Ao final da atividade, os participantes levaram o jogo de boliche para brincarem com outras crianças na comunidade.

INDICADORES			
Avaliação pedagógica	Satisfatório	18	100%
	Insatisfatório	0	0%
	Não realizado	0	0%
Grau de satisfação	18 - 18	100%	Satisfatório
Objetivo pedagógico	Jogo de boliche com materiais reciclados		

Próximos passos: Confeção de jogo da velha com palito de sorvete e tampinha de garrafa pet adesivada com animais silvestres.

REGISTRO FOTOGRÁFICO



17 de fev de 2020 4:26:43 PM
565 Rua Ana Francisca de Oliveira
Pedreira
São Paulo

Foto 1 – Crianças recortando as imagens que foram utilizadas para identificar as garrafas pets



17 de fev de 2020 5:08:14 PM
713A Rua Ana Francisca de Oliveira
Pedreira
São Paulo

Foto 2 – Crianças brincando com o jogo de boliche confeccionado com materiais reciclados.



Programa de Educação Ambiental

Relatório de Atividade Diária (RAD)

LISTA DE PRESENÇA

consórcio		LISTA DE PRESENÇA		
DATA: 17/02/2020		MUNICÍPIO: Pedreira / SP	(X) Barragem Pedreira () Barragem Duas Pontes	
LOCAL: EMEIEF Maria Helena Ferrareso - Rua Ana Francisca Oliveira nº 630 - Jardim Santa Clara				
ATIVIDADE: Boliche com garrafa pet e bolinha de jornal.				
	NOME	E-MAIL	TELEFONE	ASSINATURA
1	Jullian L. Paiva			
2	Evelyn E. Pereira			
3	Brenda Gisela dos Santos			
4	Maria Clara de Lima Fernandes			
5	Luciana Pereira de Melo			
6	Lucas Gabriel de Moraes S.			
7	Luís Carlos de Oliveira			
8	Gabriel de Souza Gomes			
9	Saia Elisa Damascena de Moraes			
10	Emmanuelly			
11	Luiz Gustavo			
12	Rafael			
13	Richard			
14	Proter			
15	Rafael			
16	Ruanaldo			
17	Carlos			
18	Colthier			
19				
20				

RAD07_FEV2020_PEA		(X) Barragem Pedreira	() Barragem Duas Pontes	
Programa(s):	PEA – Programa de Educação Ambiental		Data:	18/02/2020
Atividade:	() Articulação Institucional () Reunião Pontual () Reunião Trimestral () Difusão de Informação	() DDS () Palestras / Treinamentos / Oficinas (X) Formação de Agentes Multiplicadores () Outros		
Local:	Canteiro de obras			
Endereço:	Fazenda Ingatuba, Pedreira, SP.			
Responsável:	Não se aplica	Contato:	-----	
Público-alvo:	Alunos de 10 a 12 anos	Nº pessoas:	26	

ATIVIDADE

Título: Plantio de espécies arbóreas nativas na área de preservação permanente da Barragem Pedreira

Objetivo: “Preparar integrantes da comunidade para que se constituam em agentes de divulgação, estimulando, no cotidiano das atividades, a adoção de práticas ambientais e sanitárias que promovam a melhoria da qualidade de vida.” (item 5.5 do PEA).

Descrição: A atividade de educação ambiental com as crianças frequentadoras do SAMUCA teve início no canteiro industrial, onde as mesmas conheceram a maquete do empreendimento, tiveram a explicação detalhada do mesmo e posteriormente abriu-se um espaço para as dúvidas dos participantes. Após se dirigiram para a Área de Preservação Permanente, onde receberam as orientações para a execução do plantio, informações das espécies arbóreas disponíveis e como cuidar da árvore escolhida.

INDICADORES			
Avaliação pedagógica	Satisfatório	26	100%
	Insatisfatório	0	0%
	Não realizado	0	0%
Grau de satisfação	26 - 30	86%	Satisfatório
Objetivo pedagógico	Atividade prática, plantio de espécies arbóreas nativas na área de preservação permanente da Barragem Pedreira.		

Próximos passos: Palestra com o tema flora nativa e APP

REGISTRO FOTOGRÁFICO



Foto 1 – Participantes visualizando a maquete do empreendimento e recebendo informações sobre a importância do mesmo (18/02/2020).



Foto 2 – Crianças na área de preservação permanente, após o término da atividade (18/02/2020).



Programa de Educação Ambiental

Relatório de Atividade Diária (RAD)

LISTA DE PRESENÇA

consórcio		LISTA DE PRESENÇA		
DATA: 18/02/2020		MUNICÍPIO: Pedreira	(x) Barragem Pedreira () Barragem Duas Pontes	
LOCAL: Canteiro de Obras Barragem Pedreira				
ATIVIDADE: Plantio de espécies arbóreas nativas na Área de Preservação Permanente da Barragem Pedreira				
	NOME	E-MAIL	TELEFONE	ASSINATURA
1	Ana Carolina de Laia Rabasco			Ana C.
2	Brenda Girola dos Santos			Brenda
3	Caio Augusto dos Santos		999388204	Caio A.
4	Cauã Henrique da Silva Voltan			Cauã H.
5	Dafny Jamile Santos Gomes			Dafny
6	Douglas Rafael Bertani			Douglas
7	Dyoneli Francisca Genesi Marques		9713443784	Dyoneli
8	Fabício dos Santos Silva			Fabício
9	Gabrielly Rosa Reis Azarias		997596272	Gabrielly
10	Jose Rodrigo Leite da Silva			Jose
11	Jovania Leite da Silva			Jovania
12	Kauã dos Santos Lima da Silva			Kauã S.
13	Kauane Vitória Abreu de Lima			Kauane
14	Kethilin Larissa Ferreira Santos			Kethilin
15	Lucas Germano de Oliveira		999794958	Lucas
16	Marcela Monçuete da Silva			marcela
17	Marcos Vinicius Fernandes			Marcos
18	Maria Clara de Lima Fernandes			Maria Clara
19	Maria Eduarda de Souza Soares			Maria Eduarda
20	Mariany Gomes Pacheco			Mariany



Programa de Educação Ambiental

Relatório de Atividade Diária (RAD)

LISTA DE PRESENÇA

consórcio		LISTA DE PRESENÇA		
BB				
DATA: 18/02/2020		MUNICÍPIO: Pedreira	(x) Barragem Pedreira () Barragem Duas Pontes	
LOCAL: Canteiro de Obras Barragem Pedreira				
ATIVIDADE: Plantio de espécies arbóreas nativas na Área de Preservação Permanente da Barragem Pedreira				
	NOME	E-MAIL	TELEFONE	ASSINATURA
21	Pietra Delai			<i>Pietra</i>
22	Ryan Gabriel de Oliveira			<i>Ryan</i>
23	Tainá Lucas Costa		999281317	<i>Taina</i>
24	Thais Silva Palhares			<i>-Thais S.P</i>
25	Victor Budin			<i>VICTOR</i>
26	Vitor Hugo Carvalho de Campos			<i>Vitor Hugo</i>
27				
28				
29				
30				
31				
32				
33				
34				
35				
36				
37				
38				
39				
40				

RAD08_FEV2020_PEA		(X) Barragem Pedreira	() Barragem Duas Pontes
Programa(s):	PEA – Programa de Educação Ambiental		Data: 20/02/2020
Atividade:	() Articulação Institucional () Reunião Pontual () Reunião Trimestral () Difusão de Informação	() DDS () Palestras / Treinamentos / Oficinas (X) Formação de Agentes Multiplicadores () Outros	
Local:	EMEF Zulmar Deoclecia Pintor Bernardes		
Endereço:	Rua Norma Desanti Saragiotto nº 130 – Jardim Marajoara – Pedreira/SP		
Responsável:	Maria de Fátima Panegassi Fernandez	Contato:	(19) 3852-1261
Público-alvo:	Alunos de 9 a 12 anos	Nº pessoas:	57

ATIVIDADE

Título: Confeção de jogo da velha com tampinha de garrafa pet e palito de sorvete

Objetivo: “Preparar integrantes da comunidade para que se constituam em agentes de divulgação, estimulando, no cotidiano das atividades, a adoção de práticas ambientais e sanitárias que promovam a melhoria da qualidade de vida.” (item 5.5 do PEA).

Descrição: Realizada atividade de educação ambiental em 03 salas de aula, através da confecção de jogo da velha, utilizando tampinhas de garrafas pets que foram previamente coletadas pelas crianças, e palito de sorvete para se montar o tabuleiro.

As tampinhas foram decoradas com imagens pré-escolhidas de animais silvestres, no decorrer da confecção foi abordado à importância da reciclagem, o tempo de decomposição das tampinhas e quão prejudicial é o descarte de materiais reciclados em locais inadequados.

As crianças jogaram, e quem perdia tinha que falar uma característica do animal adversário, caso não soubesse tinha que imitar o mesmo. Todos puderam levar seus jogos embora, e foram estimulados a usá-lo na comunidade em que estão inseridos.

INDICADORES			
Avaliação pedagógica	Satisfatório	57	100%
	Insatisfatório	0	0%
	Não realizado	0	0%
Grau de satisfação	57 - 61	93%	Satisfatório
Objetivo pedagógico	Atividade prática de confecção de jogo da velha com tampinha de garrafa pet e palito de sorvete		

Próximos passos: Confeção de boliche com materiais reciclados

REGISTRO FOTOGRÁFICO



Foto 1 – Crianças recebendo as orientações para a confecção do jogo da velha



Foto 2 – Crianças brincando com o jogo da velha confeccionado com materiais reciclados.



Programa de Educação Ambiental

Relatório de Atividade Diária (RAD)

LISTA DE PRESENÇA

consórcio		LISTA DE PRESENÇA		
DATA: 20/04/2020		MUNICÍPIO: Pedreira/SP	<input checked="" type="checkbox"/> Barragem Pedreira () Barragem Duas Pontes	
LOCAL: EMEF Zubmar Quilândia Pista Bomard - Rua Nazario Duzente Sorocatto n. 130 - Jd. Manojares.				
ATIVIDADE: confecção do jogo da Velha com as cartas "fauna e flora" utilizando tampinhas de garrafas pet				
	NOME	E-MAIL	TELEFONE	ASSINATURA
1	LAZARO			
2	Kaio			
3	Phillipe			
4	Daniel			
5	Nelson Gustavo			
6	Laura Dilma Mendes			
7	Sayama Natália da Silva			
8	ana cristina Batista da Silva			
9	Lucas			
10	Lucelly Karoline dos S. Melo			
11	Vinicius Cristiano dos S.			
12	Victor Hugo rodrigues da Rocha			
13	MICHELI			
14	LUIZ			
15	Patric			
16	Yasmim Victoria Mata			
17	Eduarda			
18	Uma Sílvia Máximo de Souza			
19	LUIZ			
20	Emanuelly			



Programa de Educação Ambiental

Relatório de Atividade Diária (RAD)

LISTA DE PRESENÇA

consórcio		LISTA DE PRESENÇA		
				
DATA: 20/02/2020	MUNICÍPIO: Pedreira	(X) Barragem Pedreira () Barragem Duas Pontes		
LOCAL: EMEF Zulmar Deoclecia Pintor Bernardes - Rua Norma Desanti Saragiotto nº 130 - Jardim Marajoara				
ATIVIDADE: Confeção de jogo da velha com palito de sorvete e tampinha de garrafa pet adesivada com fauna silvestre				
	NOME	E-MAIL	TELEFONE	ASSINATURA
1	Ana Lúcia P. Felício			
2	Ana Lúcia N. da Silva			
3	Mariana Calisto Targino			
4	Maria Gabrielly C. da Hora Pinna			
5	Beatriz Zambelo Modesto			
6	André Luiz Barreiros Mendes			
7	Kauany Maria Cabral de Barros			
8	Emily Vitória Lourenço de Almeida			
9	Kallye Delya Guimarães Primitivo			
10	DOUGLAS			
11	Emilly A. Lett Lamell			
12	Renato Prado de Almeida			
13	Amarulya			
14	Leonardo Guilherme da Silva			
15	Wesley Henrique Paranhos			
16	Marcos Vinícius			
17	Luiz Henrique Lopes Gomes			
18	Geovani Eduardo da Silva			
19	Lucas de Souza Romão			
20	MICHEL DA SILVA ROSENDO JUNIOR			

Silva



Programa de Educação Ambiental

Relatório de Atividade Diária (RAD)

LISTA DE PRESENÇA

consórcio		LISTA DE PRESENÇA		
DATA: 20/02/2020		MUNICÍPIO: Pedreira	(X) Barragem Pedreira () Barragem Duas Pontes	
LOCAL: EMEF Zulmar Deoclecia Pintor Bernardes - Rua Norma Desanti Saragiotto nº 130 - Jardim Marajoara				
ATIVIDADE: Confeção de jogo da velha com palito de sorvete e tampinha de garrafa pet adesivada com imagens da fauna silvestre				
	NOME	E-MAIL	TELEFONE	ASSINATURA
1	João Victor			
2	Thiago Louback			
3	Yuri Quimonda			
4	Thomaz			
5	Guilherme			
6	Serian Leonardo			
7	Gabriel de Oliveira			
8	Luiz da Costa			
9	Maria Eduarda Gomes de Almeida			
10	dequeline Kristiana S. Silva			
11	Shamyr dos Santos			
12	Henrique Gabriel Quintas Lopes			
13	Renã Gabriel da Silva			
14	Quintana Raphael Freudo de Godoi			
15	Raigue Mateo Polanco			
16	Raul Henrique Ramos			
17	Anna Helena			
18				
19				
20				

RAD02_MAR2020_PEA		(X) Barragem Pedreira	() Barragem Duas Pontes
Programa(s):	PEA – Programa de Educação Ambiental		Data: 03/03/2020
Atividade:	() Articulação Institucional () Reunião Pontual () Reunião Trimestral () Difusão de Informação	() DDS () Palestras / Treinamentos / Oficinas (X) Formação de Agentes Multiplicadores () Outros	
Local:	EMEIF Maria Helena Ferraresso Armigliato		
Endereço:	Rua Ana Francisca Oliveira nº 630 – Jardim Santa Clara – Pedreira/SP		
Responsável:	Rita Valéria Franco de Deus	Contato:	(19) 3853-2839
Público-alvo:	Alunos de 11 anos	Nº pessoas:	18

ATIVIDADE

Título: Confeção de jogo da velha com tampinha de garrafa pet e palito de sorvete

Objetivo: “Preparar integrantes da comunidade para que se constituam em agentes de divulgação, estimulando, no cotidiano das atividades, a adoção de práticas ambientais e sanitárias que promovam a melhoria da qualidade de vida.” (item 5.5 do PEA).

Descrição: Realizada atividade de educação ambiental, confeccionando jogo da velha com tampinhas de garrafas pets que foram previamente coletadas pelas crianças, e palito de sorvete que foi utilizado para se montar o tabuleiro. As tampinhas foram decoradas com imagens pré-escolhidas de animais silvestres, no decorrer da confecção foi abordado à importância da reciclagem, o tempo de decomposição das tampinhas e quão prejudicial é o descarte de materiais reciclados em locais inadequados.

Após o término da confecção as crianças jogaram, e quem perdia tinha que falar uma característica do animal adversário, caso não soubesse tinha que imitar o mesmo. Todos puderam levar seus jogos para casa, e foram estimulados a usá-lo na comunidade em que estão inseridos.

INDICADORES

Número de atividades	RAD05_MAR2020_PEA		
Avaliação pedagógica	Satisfatório	17	94%
	Insatisfatório	0	0%
	Não realizado	01	6%
Grau de satisfação	18 - 18	100%	Satisfatório
Objetivo pedagógico	Importância da área de preservação permanente		

Próximos passos: Confeção de boliche com materiais recicláveis (garrafa PET e jornal)

REGISTRO FOTOGRÁFICO



Foto 1 – Crianças confeccionando o jogo da velha com imagens dos animais silvestres previamente escolhidos pelos mesmos.

Foto 2 – Crianças brincando com o jogo da velha confeccionado com materiais recicláveis (tampinha de garrafa PET).



Programa de Educação Ambiental
Relatório de Atividade Diária (RAD)

LISTA DE PRESENÇA

consórcio		LISTA DE PRESENÇA		
DATA: 03/03/2020		MUNICÍPIO: Pedreira	(X) Barragem Pedreira () Barragem Duas Pontes	
LOCAL: EMEIEF Maria Helena Ferrarresso Armigliato - Rua Ana Francisca Oliveira nº 630 - Santa Clara				
ATIVIDADE: Confecção de jogos de Velha com materiais recicláveis				
	NOME	E-MAIL	TELEFONE	ASSINATURA
1	Breno Henrique Spindli			
2	Rafael Henrique Fernandes			
3	Antonella de Souza Barros			
4	Stephany Regina de Oliveira			
5	Miguel Polidoro			
6	Petruo fernandes	Petrofernandes@gmail.com		
7	Pedroaldo Martins			
8	Ruan			
9	Pedro Henrique			
10	Lucca fernandes	Lucca Fer @ gmail . com		
11	Patrícia			Patrícia
12	Fayda gabriela de silva oliveira		992200486	
13	Lara			
14	VICTOR GABRIEL			
15	Ulisses da Silva Santos			
16	Beatriz			
17	Isaac Gabrielly Cruz de Moraes			
18	Emily Silva de Carvalho			
19	Emmanuelly Dantas Buena			
20				

RAD03_MAR2020_PEA		(X) Barragem Pedreira	() Barragem Duas Pontes
Programa(s):	PEA – Programa de Educação Ambiental		Data: 05/03/2020
Atividade:	() Articulação Institucional () Reunião Pontual () Reunião Trimestral () Difusão de Informação	() DDS () Palestras / Treinamentos / Oficinas (X) Formação de Agentes Multiplicadores () Outros	
Local:	EMEF Zulmar Deoclecia Pintor Bernardes		
Endereço:	Rua Norma Desanti Saragiotto nº 130 – Jardim Marajoara – Pedreira/SP		
Responsável:	Maria de Fátima Panegassi Fernandez	Contato:	(19) 3852-1261
Público-alvo:	Alunos de 09 anos	Nº pessoas:	16

ATIVIDADE

Título: Confeção de jogo da velha com tampinha de garrafa pet e palito de sorvete

Objetivo: “Preparar integrantes da comunidade para que se constituam em agentes de divulgação, estimulando, no cotidiano das atividades, a adoção de práticas ambientais e sanitárias que promovam a melhoria da qualidade de vida.” (item 5.5 do PEA).

Descrição: Realizada atividade de educação ambiental, confeccionando jogo da velha com tampinhas de garrafa PET que foram previamente coletadas pelas crianças, e palito de sorvete que foi utilizado para se montar o tabuleiro. As tampinhas foram decoradas com imagens pré-escolhidas de animais silvestres, no decorrer da confecção foi abordado à importância da reciclagem, o tempo de decomposição das tampinhas e quão prejudicial é o descarte de materiais reciclados em locais inadequados.

Após o término da confecção as crianças jogaram, e quem perdia tinha que falar uma característica do animal adversário, caso não soubesse tinha que imitar o mesmo. Todos puderam levar seus jogos para casa, e foram estimulados a usá-lo na comunidade em que estão inseridos.

INDICADORES

Avaliação pedagógica	Satisfatório	16	100%
	Insatisfatório	0	0%
	Não realizado	0	0%
Grau de satisfação	16 de 18	88%	Satisfatório
Objetivo pedagógico	Confeção de jogo da velha com tampinha de garrafa pet e palito de sorvete		

Próximos passos: Confeção de jogo de memória com desenhos das crianças sobre fauna silvestre, os materiais utilizados serão papel reciclado e caixas de calçados.

REGISTRO FOTOGRÁFICO



Foto 1 – Crianças confeccionando o jogo da velha com imagens dos animais silvestres previamente escolhidos pelos mesmos.

Foto 2 – Crianças brincando com o jogo da velha confeccionado com materiais recicláveis (tampinha de garrafa PET).



Programa de Educação Ambiental

Relatório de Atividade Diária (RAD)

LISTA DE PRESENÇA

consórcio		LISTA DE PRESENÇA		
DATA: 05/03/2020		MUNICÍPIO: Pedreira	(X) Barragem Pedreira () Barragem Duas Pontes	
LOCAL: EMEF Zulmar Decoclecia Pintor Bernardes - Rua Norma Desanti Saragiotto nº 130 - Jd. Marajoara				
ATIVIDADE: <i>Confeção de jogo de velha</i>				
	NOME	E-MAIL	TELEFONE	ASSINATURA
1	THAYLA MAYARA G. DE FREITAS			
2	<i>Gabriel Sena da Silva</i>			
3	GABRIEL CAMPOS DA SILVA			
4	EVERTON RAUL DA SILVA VIEIRA			
5	ENZO GABRIEL COMAGNOLLO CARBONE			
6	LUIZ MIGUEL MONTEIRO			
7	VICTOR MIGUEL ELIAS GUADAMAMIM			
8	<i>Luan Gabriel Pereira</i>			
9	<i>Anna Cláudia Gomes de Almeida</i>			
10	<i>Ana Raquel Gonçalves</i>			
11	HEITOR DE LIMA PALOMBO			
12	<i>Sócrates DE LIMA SILVA</i>			
13	<i>Anna Luiza Gabriel da Silva</i>			
14	<i>Elis Santos Soares</i>			
15	<i>Carmilly Vitória Galdino da Silva</i>			
16	<i>Nicolle Beatriz da Silva LIMA</i>			
17				
18				
19				
20				

RAD04_MAR2020_PEA		(X) Barragem Pedreira	() Barragem Duas Pontes
Programa(s):	PEA – Programa de Educação Ambiental		Data: 05/03/2020
Atividade:	() Articulação Institucional () Reunião Pontual () Reunião Trimestral () Difusão de Informação	() DDS () Palestras / Treinamentos / Oficinas (X) Formação de Agentes Multiplicadores () Outros	
Local:	EMEF Zulmar Deoclecia Pintor Bernardes		
Endereço:	Rua Norma Desanti Saragiotto nº 130 – Jardim Marajoara – Pedreira/SP		
Responsável:	Maria de Fátima Panegassi Fernandez	Contato:	(19) 3852-1261
Público-alvo:	Alunos de 10 a 11 anos	Nº pessoas:	18

ATIVIDADE

Título: Confeção de boliche com materiais reciclados

Objetivo: “Preparar integrantes da comunidade para que se constituam em agentes de divulgação, estimulando, no cotidiano das atividades, a adoção de práticas ambientais e sanitárias que promovam a melhoria da qualidade de vida.” (item 5.5 do PEA).

Descrição: Realizada atividade de educação ambiental, através da confecção de boliche com garrafa pet que foram coletadas previamente pelos alunos, bem como folhas de jornais. As crianças montaram um jogo de boliche com 06 garrafas PET identificado com numerais e animais domésticos e silvestres, tal brincadeira foi associada à disciplina de matemática e biologia, visto que as mesmas contaram os pontos do jogo somando os numerais das garrafas derrubadas (se caíram 2 garrafas, uma com o 2 e outra com o 5, o total foram 7 pontos).

Ao final da atividade, os participantes levaram o jogo de boliche para brincarem com outras crianças na comunidade.

INDICADORES			
Avaliação pedagógica	Satisfatório	18	100%
	Insatisfatório	0	0%
	Não realizado	0	0%
Grau de satisfação	18 de 18	100%	Satisfatório
Objetivo pedagógico	confeção de jogo de boliche com materiais reciclados		

Próximos passos: Confeção de jogo de memória com desenhos de animais silvestres e flora nativa com materiais recicláveis.

REGISTRO FOTOGRÁFICO



Foto 1 – Crianças recortando as imagens de animais silvestre e numerais que foram utilizadas para pontuar as garrafas pets

Foto 2 – Crianças brincando com o jogo de boliche confeccionado com materiais recicláveis.



Programa de Educação Ambiental

Relatório de Atividade Diária (RAD)

LISTA DE PRESENÇA

consórcio		LISTA DE PRESENÇA		
DATA: 05/03/2020		MUNICÍPIO: Pedreira	(X) Barragem Pedreira () Barragem Duas Pontes	
LOCAL: EMEF Zulmar Decoclecia Pintor Bernardes - Rua Norma Desanti Saragiotto nº 130 - Jd. Marajoara				
ATIVIDADE: <i>Confeção de jogo de boliche com materiais recicláveis</i>				
	NOME	E-MAIL	TELEFONE	ASSINATURA
1	<i>Luane Vitória dos Santos de Lencas</i>			
2	<i>Yellora Cristina Seixas</i>			
3	<i>Thalita Luane Andre Gomes</i>			
4	<i>João Flavio</i>			
5	<i>Gustavo Anderson Miranda</i>			
6	<i>Victória de Souza P.</i>			
7	<i>Yasmin Vitória Brito de S.</i>			
8	<i>Allegra Ramex dos Santos</i>			
9	<i>Daphine</i> ♥			
10	<i>Emily Nicole Soares</i> ♥			
11	<i>Galvany</i>			
12	<i>Natan</i>			
13	<i>Rafael e dai carraze Rivas</i>			
14	<i>Evandro</i>			
15	<i>Murilo</i>			
16	<i>João Vitor</i>			
17	<i>Gian Carlos</i>			
18				
19	<i>William</i>			
20				

RAD08_MAR2020_PEA		(X) Barragem Pedreira	() Barragem Duas Pontes
Programa(s):	PEA – Programa de Educação Ambiental		Data: 12/03/2020
Atividade:	() Articulação Institucional () Reunião Pontual () Reunião Trimestral () Difusão de Informação	() DDS () Palestras / Treinamentos / Oficinas (X) Formação de Agentes Multiplicadores () Outros	
Local:	Canteiro de obras		
Endereço:	Fazenda Ingatuba, Pedreira, SP.		
Responsável:	Não se aplica	Contato:	-----
Público-alvo:	Alunos de 10 a 11 anos	Nº pessoas:	17

ATIVIDADE

Título: Plantio de espécies arbóreas nativas na área de preservação permanente da Barragem Pedreira

Objetivo: “Preparar integrantes da comunidade para que se constituam em agentes de divulgação, estimulando, no cotidiano das atividades, a adoção de práticas ambientais e sanitárias que promovam a melhoria da qualidade de vida.” (item 5.5 do PEA).

Descrição: A atividade com os alunos do 5º ano B ano da EMEF Zulmar Deoclecia Pintor Bernardes, teve início com um lanche no canteiro industrial da Barragem Pedreira, durante o qual a equipe multidisciplinar explicou sobre o empreendimento, normas de segurança e a importância das árvores e do reflorestamento em APP. Na sequência, as crianças foram encaminhadas a campo, onde aprenderam sobre as espécies arbóreas nativas, os cuidados necessários ao se plantar uma árvore. Divididos em equipes de 3 ou 4, os alunos escolheram suas mudas e iniciaram o plantio.

INDICADORES			
Avaliação pedagógica	Satisfatório	17	100%
	Insatisfatório	0	0%
	Não realizado	0	0%
Grau de satisfação	17-24	70%	Satisfatório
Objetivo pedagógico	Atividade prática, plantio de espécies arbóreas nativas na área de preservação permanente da Barragem Pedreira.		

Próximos passos: Execução da atividade curtiu ou não curtiu

REGISTRO FOTOGRÁFICO



Foto 1 – Participantes visualizando o empreendimento. (12/03/2020).



Foto 2 – Crianças realizando o plantio de espécies arbóreas nativas na área de preservação permanente (12/03/2020).



Foto 3 – Bióloga realizando a captura de uma cobra cega (12/03/2020).



Foto 4 – Participantes ao final da atividade (12/03/2020).



Programa de Educação Ambiental

Relatório de Atividade Diária (RAD)

LISTA DE PRESENÇA

consórcio BB		LISTA DE PRESENÇA		
DATA: 12/03/2020		MUNICÍPIO: Pedreira	(X) Barragem Pedreira () Barragem Duas Pontes	
LOCAL: EMEF Zulmar Deoclecia Pintor Bernardes - Rua Norma Desanti Saragiotto nº 130 - Jardim Marajoara - Pedreira/SP				
ATIVIDADE: Plantio na APP área de preservação permanente				
	NOME	E-MAIL	TELEFONE	ASSINATURA
1	Abner Miguel da Rocha Silva			
2	Anna Helena Pazini de Oliveira			
3	Henrique Gabriel Augusto Lopes			
4	João Victor Vitalino Nascimento			
5	Emylle Stefane dos Santos Silva			
6	Gabriel de Oliveira Marques			
7	Gabrieli Vitória Lepre Santos			
8	Guilherme Augusto da Silva			
9	Jhony de Sousa Aquino			
10	Josias Leonardo Francisco Silva dos Santos			
11	Kaique Motoso Rabasco			
12	Kauã Henrique Romano			
13	Maria Eduardo Gomes de Almeida			
14	Renã Gabriel da Silva			
15	Tayna dos Santos			
16	Thamyres dos Santos			
17	Thiago Louback Rosa da Silva			

FICHA DE AVALIAÇÃO

 FICHA DE AVALIAÇÃO PEDAGÓGICA
de 11 a 17 anos – 1º Momento

Nome: Guilherme Augusto da Silva Data: 12/03/2020

Instituição: EMEF Zulmar Deoclecia Pintor Bernardes

Atividade: Plantio de espécies arbóreas nativas na APP

Circule os tipos de árvores que você conhece:
Pata de vaca Rosa Girassol Ipê-amarelo Jacarandá Açoita cavalo

Assinale com X a frase correta:
 As árvores auxiliam na purificação e umidade do ar
 As árvores poluem o meio ambiente

Marque os benefícios do plantio de árvores:
 Evitam a erosão do solo Desperdício da água
 Não fazem sombra Servem de abrigo para os animais

Qual tema você gostaria de aprender? arvore jatobá

 FICHA DE AVALIAÇÃO PEDAGÓGICA
de 11 a 17 anos – 1º Momento

Nome: Gabrieli Vitória Lepre Santos Data: 12/03/2020

Instituição: EMEF Zulmar Deoclecia Pintor Bernardes

Atividade: Plantio de espécies arbóreas nativas na APP

Circule os tipos de árvores que você conhece:
Pata de vaca Rosa Girassol Ipê-amarelo Jacarandá Açoita cavalo

Assinale com X a frase correta:
 As árvores auxiliam na purificação e umidade do ar
 As árvores poluem o meio ambiente

Marque os benefícios do plantio de árvores:
 Evitam a erosão do solo Desperdício da água
 Não fazem sombra Servem de abrigo para os animais

Qual tema você gostaria de aprender? maior



Programa de Educação Ambiental

Relatório de Atividade Diária (RAD)

FICHA DE AVALIAÇÃO

	FICHA DE AVALIAÇÃO PEDAGÓGICA de 11 a 17 anos – 1º Momento
Nome: Renã Gabriel da Silva	Data: 12 / 03 / 2020
Instituição: EMEF Zulmar Deoclecia Pintor Bernardes	
Atividade: Plantio de espécies arbóreas nativas na APP	
Circule os tipos de árvores que você conhece:	
Pata de vaca Rosa Girassol Ipê-amarelo Jacarandá Açoita cavalo	
Assinale com X a frase correta:	
<input checked="" type="checkbox"/> As árvores auxiliam na purificação e umidade do ar	
<input type="checkbox"/> As árvores poluem o meio ambiente	
Marque os benefícios do plantio de árvores:	
<input checked="" type="checkbox"/> Evitam a erosão do solo <input type="checkbox"/> Desperdício da água	
<input type="checkbox"/> Não fazem sombra <input checked="" type="checkbox"/> Servem de abrigo para os animais	
Qual tema você gostaria de aprender? <u>natureza</u>	

	FICHA DE AVALIAÇÃO PEDAGÓGICA de 11 a 17 anos – 1º Momento
Nome: Thiago Louback Rosa da Silva	Data: 12 / 03 / 2020
Instituição: EMEF Zulmar Deoclecia Pintor Bernardes	
Atividade: Plantio de espécies arbóreas nativas na APP	
Circule os tipos de árvores que você conhece:	
Pata de vaca Rosa Girassol Ipê-amarelo Jacarandá Açoita cavalo	
Assinale com X a frase correta:	
<input checked="" type="checkbox"/> As árvores auxiliam na purificação e umidade do ar	
<input type="checkbox"/> As árvores poluem o meio ambiente	
Marque os benefícios do plantio de árvores:	
<input checked="" type="checkbox"/> Evitam a erosão do solo <input type="checkbox"/> Desperdício da água	
<input type="checkbox"/> Não fazem sombra <input checked="" type="checkbox"/> Servem de abrigo para os animais	
Qual tema você gostaria de aprender? _____	

ANEXO 0322-01-AS-RQS-0004.04-PEA

RAD03_JAN2020_PEA		(X) Barragem Pedreira	() Barragem Duas Pontes
Programa(s):	PEA – Programa de Educação Ambiental		Data: 13/01/2020
Atividade:	() Articulação Institucional () Reunião Pontual () Reunião Trimestral () Difusão de Informação	(X) DDS () Palestras / Treinamentos / Oficinas () Formação de Agentes Multiplicadores () Outros	
Local:	Canteiro de Obras		
Endereço:	Fazenda Ingatuba, Pedreira, SP.		
Responsável:	Não se aplica	Contato:	-----
Público-alvo:	Colaboradores	Nº pessoas:	46

ATIVIDADE

Título: Ecologia e o ser humano

Objetivo: “Os Diálogos Diários ou Semanais de Segurança, Meio Ambiente e Saúde, serão desenvolvidas com práticas que se relacionam com as questões de maior cuidado dentro da obra, buscando de forma lúdica, o envolvimento e a participação de todos.” (item 11.5.3, do PEA).

Descrição: Foi realizada atividade de educação ambiental com os colaboradores, abordando o que é ecologia, sua importância e qual a relação do ser humano nesse processo, em DDS para o turno da manhã. Para explicar que o ser humano é o agente principal neste processo foram utilizados exemplos práticos, como imagens do grande volume de lixo descartado incorretamente no litoral paulista nas comemorações das últimas festividades. Trazendo tal exemplo para a realidade dos colaboradores foi citado o grande número de bitucas de cigarros encontrados na obra, destacando o tempo de decomposição de tal material. Os mesmos foram orientados a utilizar o fumódromo para tal hábito. Também foram incentivados a fazer o descarte correto de materiais recicláveis, desta forma irão criar um ambiente de trabalho limpo e saudável. Através destas atitudes simples é possível fazer a diferença na preservação da natureza e auxiliar na criação de um futuro sustentável.

Próximos passos: DDS de sensibilização e conscientização

REGISTRO FOTOGRÁFICO



Foto 1 – Foi apresentada imagem da Praia Grande, litoral de SP, em 02/01/2020, onde foram recolhidas, aproximadamente, 114 toneladas de lixos. (13/01/2020)



Foto 2 – Colaborados foram orientados a utilizarem o fumódromo e assim fazerem os descartes corretos das bitucas de cigarros. (13/01/2020)



Foto 3 – Colaborados do turno da manhã receberam orientações, em DDS. (13/01/2020)



Foto 4 –Pedagoga mostra imagem de lixo jogado nas prais brasileiras durante festas da virada do ano. (13/01/2020)



Programa de Educação Ambiental
Relatório de Atividade Diária (RAD)

LISTA DE PRESENÇA

FICHA DE CONTROLE SEMANAL DE DDQSMS		Data:	02/08/2019						
		Numeração:	BP-FR-AS-0025-R01						
Empresa: Consórcio BP OAS-CETENCO		Encarregado: Robmar	Mês: Janeiro						
		Assunto:	Ano: 2020						
DIA	DATA	ASSUNTO	Tempo	Responsável	Assinatura				
SEGUNDA	13/01/2020	DDPS GERAL COM TODOS COLABORADORES DA OBRA: ORGANIZAÇÃO; ATROPELAMENTO DE ANIMAIS SILVETRES; JANEIRO BRANCO; SAÚDE MENTAL; ECOLOGIA E O SER HUMANO; CAMPANHA BLITZ NO TRÂNSITO	30 minutos	Equipe Meio Ambiental Equipe SMS					
TERÇA	14/01/2020	PREVENÇÃO DE ACIDENTES E DEVER DE TODOS	30 minutos	Robmar					
QUARTA	15/01/2020	EPI E EPC-QUAL A DIFERENÇA?	30 minutos	Robmar					
QUINTA	16/01/2020	EXPOSIÇÃO AS SUBSTÂNCIAS POTENCIALMENTE PREJUDICIAIS A SAÚDE	30 minutos	Robmar					
SEXTA	17/01/2020	DIABETES	30 minutos	Robmar					
SÁBADO	18/01/2020	SEGURANÇA DO TRABALHO SE FAZ SOMENTE COM EPI'S	30 minutos	Robmar					
Nº	NOME LEGÍVEL	CHAPA	SEGUNDA	TERÇA	QUARTA	QUINTA	SEXTA	SÁBADO	DOMINGO
1	Fabio Antonio Seato	7005							
2	Domingos Coelho da Silva	7007							
3	Vagner Alves Albuquerque	7030							
4	Aclesio Tomaz da Silva	7053							
5	Raimundo Nonato Rodrigues da Costa	7070							
6	Aldeny Alves de Sousa	7111							
7	Felipe dos Santos Souza	7058							
8	João Nunes Correa Junior	7091							
9	Gilmar Rodrigues de Souza	7002							
10	José Vitoriano da Silva Filho	7008							
11	Cleber Ferreira Vieira	7025							
12	Luiz Dias da Silva	7037							
13	Cicero Dias da Silva	7037							
14	Renato da Silva Viana	7052							
15	José Ezequias da Silva	7061							
16	Douglas Augusto Ferelli	7067							
17	Natalino Marques de Brito	7072							
18	José Reinaldo Borges de Freitas	7097							
19	Railton Sousa Costa	7513							
TOTAL DE FUNCIONÁRIOS:									
Assinatura - Encarregado:		Assinatura - Técnico da Segurança:			Assinatura - Meio Ambiente:				
		Consórcio BOP OAS - Cetenco Gilmar Santos Pereira Técnico em Segurança do Trabalho Registro: SP70043818			IVANEIDE F. FARIAS				

RAD04_JAN2020_PEA		(X) Barragem Pedreira	() Barragem Duas Pontes
Programa(s):	PEA – Programa de Educação Ambiental		Data: 13/01/2020
Atividade:	<input type="checkbox"/> Articulação Institucional <input type="checkbox"/> Reunião Pontual <input type="checkbox"/> Reunião Trimestral <input type="checkbox"/> Difusão de Informação	<input checked="" type="checkbox"/> DDS <input type="checkbox"/> Palestras / Treinamentos / Oficinas <input type="checkbox"/> Formação de Agentes Multiplicadores <input type="checkbox"/> Outros	
Local:	Canteiro de Obras		
Endereço:	Fazenda Ingatuba, Pedreira, SP.		
Responsável:	Não se aplica	Contato:	-----
Público-alvo:	Colaboradores 2º Turno	Nº pessoas:	61

ATIVIDADE

Título: Ecologia e o ser humano

Objetivo: “Os Diálogos Diários ou Semanais de Segurança, Meio Ambiente e Saúde, serão desenvolvidas com práticas que se relacionam com as questões de maior cuidado dentro da obra, buscando de forma lúdica, o envolvimento e a participação de todos.” (item 11.5.3, do PEA).

Descrição: Foi realizada atividade de educação ambiental com os colaboradores, abordando o que é ecologia, sua importância e qual a relação do ser humano nesse processo. A ação foi feita em DDS para o turno da noite, às 18:00, no canteiro de obras. Para explicar que o ser humano é o agente principal neste processo foram utilizados exemplos práticos, como imagens do grande volume de lixo descartado incorretamente no litoral paulista nas comemorações das últimas festividades. Trazendo tal exemplo para a realidade dos colaboradores foi citado o grande número de bitucas de cigarros encontrados na obra, destacando o tempo de decomposição de tal material, os mesmos foram orientados a utilizar o fumódromo para tal hábito. Também foram incentivados a fazerem o descarte correto de materiais recicláveis, desta forma irão criar um ambiente de trabalho limpo e saudável. Através destas atitudes simples é possível fazer a diferença na preservação da natureza e auxiliar na criação de um futuro sustentável.

Próximos passos: DDS de sensibilização e conscientização

REGISTRO FOTOGRÁFICO



Foto 1 – Apresentação de imagem da Praia Grande, litoral de SP, em 02/01/2020, onde foram recolhidas, aproximadamente, 114 toneladas de lixos. (13/01/2020)



Foto 2 – Orientação aos colaboradores para utilizarem o fumódromo e assim fazerem os descartes corretos das bitucas de cigarros. (13/01/2020)



Programa de Educação Ambiental

Relatório de Atividade Diária (RAD)

LISTA DE PRESENÇA

FICHA DE CONTROLE SEMANAL DE DDQSMS		Data: 02/06/2020	
Empresa: CONSÓRCIO BP DAS CÉTENCO		Encarregado Bruno	
Assunto		Tempo	Responsável
SEGUNDA	13/01/2020	30 minutos	Equipe Meio Ambiente / Equipe SMS
TERÇA	14/01/2020	30 minutos	Bruno
QUARTA	15/01/2020	30 minutos	Bruno
QUINTA	16/01/2020	30 minutos	Bruno
SEXTA	17/01/2020	30 minutos	Bruno
SÁBADO	18/01/2020	30 minutos	Bruno

Nº	NOME LEGÍVEL	CHAPA	SEGUNDA	TERÇA	QUARTA	QUINTA	SEXTA	SÁBADO	DOMINGO
1	Jedson de Alencar Fragoso	8078							
2	Marcelino Medeiros de Brito	8118							
3	José Cardoso dos Santos	8514							
4	Hudson Rodrigues	8086							
5	Ednilson Leal Rodrigues	8003							
6	Eduardo Lucas	8011							
7	Luis Henrique Sabino	8017							
8	Robson Rodrigues Meira	8015							
9	Romeu Seixas Santos	8022							
10	Dorival de Sarro	8030							
11	Odair José Lima Menezes	8040							
12	Tiago José da Silva	8042							
13	Alcir Gonçalves Malachias	8043							
14	Aparecido Olivo	8052							
15	Nelson Mendes Maciel Junior	8053							
16	José David Dias Cordeiro	8054							
17	Lourenço Paulo Massola	8055							
18	Adir Ferreira da Silva	8056							
19	Jesus Pereira Lima	8062							

Assinatura - Encarregado: <i>Gezael de Oliveira</i> Gezael de Oliveira CRACHA = 443056	Assinatura - Técnico de Segurança: CONSÓRCIO BP DAS CÉTENCO Luciano Alves de Oliveira Téc. Segurança do Trabalho Registro: SP/RT25764	Assinatura - Meio Ambiente:
---	---	-----------------------------

RAD01_FEV2020_PEA		(X) Barragem Pedreira	() Barragem Duas Pontes
Programa(s):	PEA – Programa de Educação Ambiental		Data: 10/02/2020
Atividade:	() Articulação Institucional () Reunião Pontual () Reunião Trimestral () Difusão de Informação	(X) DDS () Palestras / Treinamentos / Oficinas () Formação de Agentes Multiplicadores () Outros	
Local:	Canteiro de Obras		
Endereço:	Fazenda Ingatuba, Pedreira, SP.		
Responsável:	Não se aplica	Contato:	-----
Público-alvo:	Colaboradores	Nº pessoas:	143

ATIVIDADE

Título: Alcoolismo e Trabalho

Objetivo: “Os Diálogos Diários ou Semanais de Segurança, Meio Ambiente e Saúde, serão desenvolvidas com práticas que se relacionam com as questões de maior cuidado dentro da obra, buscando de forma lúdica, o envolvimento e a participação de todos.” (item 11.5.3, do PEA).

Descrição: Compartilhado com os colaboradores que o álcool é uma droga que começa a dificultar o desenvolvimento normal da atividade do cérebro; logo depois dos primeiros goles, visto que o álcool é diferente dos demais alimentos, que são digeridos aos poucos no estômago, já o álcool não. Ele passa imediatamente do estômago para o sangue, e o mesmo se encarrega em conduzir para todo o corpo, especialmente ao cérebro. A Organização conceitua o alcoolismo como doença, além de ressaltar que tal doença é a que mais faz vítimas fatais em todo o mundo. O alcoolismo atinge as pessoas especialmente na idade adulta, afetando de forma negativa os relacionamentos sociais do alcoolista. Para finalizar foi divulgado que os indícios do alcoolismo são: náuseas matinais, vômitos, perda de resistência física, incapacidade para um bom desempenho no seu dia-a-dia, tanto no lar como no trabalho, perda de peso, dificuldade no relacionamento com a família e também com os colegas de trabalho.

Os colaboradores foram orientados que se estiverem vivenciando os indícios acima, deverão procurar orientação e auxílio nos plantões sociais.

Próximos passos: DDS de sensibilização e conscientização

REGISTRO FOTOGRÁFICO



Foto 1 – Compartilhando o que é o alcoolismo, e quais são os seus indícios.





















































































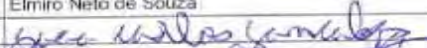

Foto 2 – Orientando os colaboradores que o alcoolismo é uma doença e que os plantões sociais ocorrem para promover a intervenção nesta realidade.

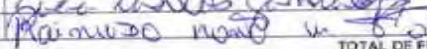

Programa de Educação Ambiental

Relatório de Atividade Diária (RAD)

LISTA DE PRESENÇA POR AMOSTRAGEM

FICHA DE CONTROLE SEMANAL DE DDQSMS									
								Página: 1/1 Data: 02/08/2019 Numeração: BP-FR-AS-0015-R01	
Empresa: CONSÓRCIO BP DAS-CETENCO		Encarregado: Osny Ribeiro da Silva				Mês: Fevereiro		Ano: 2020	
DIA	DATA	ASSUNTO					Tempo	Responsável	Assinatura
SEGUNDA	10/02/2020	DDPS GERAL COM TODOS COLABORADORES DA OBRA: EPI- EQUIPAMENTO DE PROTEÇÃO INDIVIDUAL; ALCOOLISMO; ANIMAIS DOMÉSTICOS NO CANTEIRO DE OBRA.					30 minutos	Equipe Meio Ambiente/ Equipe SMS	
TERÇA	11/02/2020	SOU AZARADO MESMO! - NÃO É BEM ASSIM.					30 minutos	Osny	
QUARTA	12/02/2020	HOJE É UM NOVO DIA					30 minutos	Osny	
QUINTA	13/02/2020	RISCO ELÉTRICO					30 minutos	Osny	
SEXTA	14/02/2020	LIMITE-SE APENAS ÀS SUAS FUNÇÕES					30 minutos	Osny	
SÁBADO	15/02/2020	DICAS DE SEGURANÇA EM MÁQUINAS E EQUIPAMENTOS					30 minutos	Osny	
Nº	NOME LEGÍVEL	CHAPA	SEGUNDA	TERÇA	QUARTA	QUINTA	SEXTA	SÁBADO	DOMINGO
1	David Martins da Fonseca	4014	DAV.	DAV.	DAV.	DAV.	DAV.		
2	Alex Júnior de Souza Pereira	8001							
3	Francisco Santana da Silva	6016							
4	Herberte Silva Dias	66							
5	Iomar Casas Nova Moraes	14							
6	Irismar Francisco da Silva	60							
7	Josivan Matos Rabelo	4011							
8	Jodilson Souza Pereira	4010							
9	José Hortêncio A. Da Silva	6009							
10	Mancei Fortunato da S	4003							
11	Marcos Antônio M. Da Silva	77	DEFUNTO						
12	Paulo Roberto Lima Souza	5000	Paulo	Paulo	Paulo	Paulo	Paulo		
13	Adão Renato Barroso Moraes	7121							
14	Reginaldo Dos Santos G.	4015							
15	Ricardo Suerdo de Macedo	6000							
16	Jair Ribeiro de Aquino	60							
17	Elmiro Neto de Souza	7001							
18		302							
19		302							
TOTAL DE FUNCIONÁRIOS:									
Assinatura - Encarregado:			Assinatura - Técnico de Segurança:				Assinatura - Meio Ambiente:		
							IVANEIDE F. FARIAS		

RAD09_MAR2020_PEA		(X) Barragem Pedreira	() Barragem Duas Pontes	
Programa:	PEA – Programa de Educação Ambiental		Data:	30/03/2020
Atividade:	() Articulação Institucional () Reunião Pontual () Reunião Trimestral () Difusão de Informação	(X) DDS () Palestras / Treinamentos / Oficinas () Formação de Agentes Multiplicadores () Outros		
Local:	Canteiro de Obras			
Endereço:	Fazenda Inगतuba, Pedreira, SP.			
Pessoa de contato:	Não se aplica	Contato:	-----	
Público-alvo:	Colaboradores da Barragem Pedreira	Nº pessoas:	120	

ATIVIDADE

Título: Poluição e os impactos das atividades humanas (poluição global).

Objetivo: “Os Diálogos Diários ou Semanais de Segurança, Meio Ambiente e Saúde, serão desenvolvidos com práticas que se relacionam com as questões de maior cuidado dentro da obra, buscando de forma lúdica, o envolvimento e a participação de todos” (item 11.5.3, do PEA).

Descrição: Compartilhado com os colaboradores que devido à pandemia do novo coronavírus (causador da covid-19) diversos países têm apresentado redução da poluição global. O novo cenário, apesar de não ser consequência de uma mudança consciente por parte da sociedade, trouxe uma reflexão. Com o isolamento social, o ritmo dos grandes centros urbanos reduziu drasticamente. A concentração de pessoas, o deslocamento constante e o alto consumo quase desapareceram, da noite para o dia. Em meio à crise e ao caos, impactos sobre a natureza diminuíram e desvendaram outra realidade, perante a poluição global. No DDS, foram utilizados, portanto, exemplos da China, onde foi possível observar através de imagens de satélite que a qualidade do ar melhorou em 21,5%. E na Itália, onde Veneza, agora sem turistas, mostra seus canais com aves e peixes, devido à sujeira ter decantando pela ausência do tráfego dos barcos. Os colaboradores também foram estimulados a refletirem sobre a importância da preservação do meio ambiente, destacando o oxigênio que respiramos e os recursos não renováveis que estão se esgotando. Durante o DDS também foram reforçadas as medidas sanitárias tomadas dentro do empreendimento para lidar com a situação de pandemia.

Devido à pandemia do novo coronavírus, os DDSs são feitos nas frentes de trabalho, com grupos menores de trabalhadores para evitar aglomeração, além de ocorrer em locais abertos. Ainda assim, a equipe de comunicação social se reuniu com técnicos de segurança do trabalho, que replicaram as informações no campo, em outras frentes de obra.

Próximos passos: continuidade aos DDS de sensibilização e conscientização.

REGISTRO FOTOGRÁFICO



Foto 1 – Agente social compartilhando informações sobre impactos das atividades do homem e a poluição global.



Foto 2 – DDS sobre pandemia da covid-19 (doença causada pelo novo coronavírus), distanciamento social, impactos das atividades humanas e a redução da poluição.



Foto 3 – Grupo de técnicos de segurança do trabalho e agentes sociais faz treinamento com informações a serem compartilhadas no campo.



Foto 4 – Cartaz educacional referente ao DDS realizado com trabalhadores (2020 03 30).



FICHA DE CONTROLE SEMANAL DE DDOSMS

Empresa: CONSORCIO BP OAS-CETENCO

Encarregado: David

Mês: Abril

Página	1/1
Data	02/08/2019
Numeração	BP-FR-AS-0025-R01
Ano:	2020

DIA	DATA	ASSUNTO	Tempo	Responsável	Assinatura				
SEGUNDA	30/03/2020	DDPS GERAL COM TODOS COLABORADORES DA OBRA: ABRIL VERDE: MÊS SOBRE PREVENÇÃO, SAÚDE E SEGURANÇA NO TRABALHO: CAÇA ILEGAL: CORONAVIRUS E A REDUÇÃO DA POLUIÇÃO GLOBAL, RESPOSTA DA OUVIDORIA INTERNA DA CAIXA DE COMUNICAÇÃO	30 minutos	Equipe Meio Ambiental/ Equipe SMS					
TERÇA	31/03/2020	A IMPORTÂNCIA DO USO OBRIGATÓRIO E ADEQUADO DOS EPIS	30 minutos	David					
QUARTA	01/04/2020	ACIDENTES DO TRABALHO	30 minutos	David					
QUINTA	02/03/2020	10 MANDAMENTOS PARA A VIDA	30 minutos	David					
SEXTA	03/04/2020	ORDEM E LIMPEZA NO AMBIENTE DE TRABALHO	30 minutos	David					
SÁBADO	04/04/2020	ALCOOLISMO	30 minutos	David					
		NOME LEGÍVEL		SÁBADO	DOMINGO				
1	David Martins da Fonseca	4014	SEGUNDA	TERÇA	QUARTA	QUINTA	SEXTA	SÁBADO	DOMINGO
2	Alex Junior de Souza Pereira	8001	SEGUNDA	TERÇA	QUARTA	QUINTA	SEXTA	SÁBADO	DOMINGO
3	Francisco Santlana da Silva	6016	SEGUNDA	TERÇA	QUARTA	QUINTA	SEXTA	SÁBADO	DOMINGO
4	Herberte Silva Dias	66	SEGUNDA	TERÇA	QUARTA	QUINTA	SEXTA	SÁBADO	DOMINGO
5	Iomar Casas Nova Moraes	14	SEGUNDA	TERÇA	QUARTA	QUINTA	SEXTA	SÁBADO	DOMINGO
6	Irismar Francisco da Silva	60	SEGUNDA	TERÇA	QUARTA	QUINTA	SEXTA	SÁBADO	DOMINGO
7	Josivan Matos Rabelo	4011	SEGUNDA	TERÇA	QUARTA	QUINTA	SEXTA	SÁBADO	DOMINGO
8	Jodilson Souza Pereira	4010	SEGUNDA	TERÇA	QUARTA	QUINTA	SEXTA	SÁBADO	DOMINGO
9	José Hortencio A. Da Silva	6009	SEGUNDA	TERÇA	QUARTA	QUINTA	SEXTA	SÁBADO	DOMINGO
10	Manoel Fortunato da S.	4003	SEGUNDA	TERÇA	QUARTA	QUINTA	SEXTA	SÁBADO	DOMINGO
11	Marcos Antônio M. Da Silva	77	SEGUNDA	TERÇA	QUARTA	QUINTA	SEXTA	SÁBADO	DOMINGO
12	Paulo Roberto Lima Souza	5000	SEGUNDA	TERÇA	QUARTA	QUINTA	SEXTA	SÁBADO	DOMINGO
13	Adão Renato Barroso Moraes	7121	SEGUNDA	TERÇA	QUARTA	QUINTA	SEXTA	SÁBADO	DOMINGO
14	Reginaldo Dos Santos G.	4015	SEGUNDA	TERÇA	QUARTA	QUINTA	SEXTA	SÁBADO	DOMINGO
15	Ricardo Suerdo de Macedo	6000	SEGUNDA	TERÇA	QUARTA	QUINTA	SEXTA	SÁBADO	DOMINGO
16	Jair Ribeiro de Aquino	60	SEGUNDA	TERÇA	QUARTA	QUINTA	SEXTA	SÁBADO	DOMINGO
17	Elmíro Neto de Souza	7001	SEGUNDA	TERÇA	QUARTA	QUINTA	SEXTA	SÁBADO	DOMINGO
18									
19									
		TOTAL DE FUNCIONÁRIOS:							

Assinatura - Encarregado:

Assinatura - Meio Ambiente:

Consórcio BP OAS - Certificação:
 Gilmair Santos Pereira
 Técnico em Segurança do Trabalho
 Registro: RBP0093816

Imagem 1 – Lista de presença por amostragem.

RAD01_ABR2020_PEA		(X) Barragem Pedreira	() Barragem Duas Pontes	
Programa(s):	PEA – Programa de Educação Ambiental		Data:	27/04/2020
Atividade:	() Articulação Institucional () Reunião Pontual () Reunião Trimestral () Difusão de Informação	(X) DDS () Palestras / Treinamentos / Oficinas () Formação de Agentes Multiplicadores () Outros		
Local:	Canteiro de Obras			
Endereço:	Fazenda Ingatuba, Pedreira, SP.			
Responsável:	Não se aplica	Contato:	-----	
Público-alvo:	Colaboradores	Nº pessoas:	137	

ATIVIDADE

Título: Desequilíbrio ambiental e as doenças

Objetivo: “Os Diálogos Diários ou Semanais de Segurança, Meio Ambiente e Saúde, serão desenvolvidas com práticas que se relacionam com as questões de maior cuidado dentro da obra, buscando de forma lúdica, o envolvimento e a participação de todos.” (item 11.5.3, do PEA).

Descrição: Compartilhado com os colaboradores que no cenário atual que estamos vivendo (pandemia da COVID-19), não podemos nos esquecer das demais doenças epidêmicas. Destacando a dengue, que de acordo com os dados da Secretaria Municipal de Saúde, no ano de 2019, foram registrados 2.544 casos em Pedreira/SP.

Os mosquitos do gênero Aedes são os vetores dos vírus Dengue, Zika e Chikungunya, a alta concentração de lixo e seu descarte irregular aliado a práticas sanitárias inadequadas e as condições climáticas do Brasil favorecem o desenvolvimento do mosquito. Hábitos preventivos auxiliam no combate desse vírus, tais ações foram demonstradas no material educacional afixado nos murais do empreendimento.

Próximos passos: DDS de sensibilização e conscientização

REGISTRO FOTOGRÁFICO



Foto 1 – DDS de sensibilização e conscientização.



Foto 2 – Compartilhado as ações preventivas para combater os mosquitos do gênero Aedes.



Foto 3 – Material educacional fixado no mural do empreendimento.



Foto 4 – Mural do empreendimento com o material educacional.



LISTA DE PRESENÇA POR AMOSTRAGEM



FICHA DE CONTROLE SEMANAL DE DDOSMS

Empresa: Consórcio BP OAS-DETENCO

Encarregado: Robmar

Mês: Abril

Página: 1/1
 Data: 02/08/2019
 Numeração: BP-FR-AS-0029-R01
 Ano: 2020

DIA	DATA	ASSUNTO	Tempo	Responsável	Assinatura				
						CHAPA	SEGUNDA	TERÇA	QUARTA
SEGUNDA	06/04/2020	DDPS GERAL COM TODOS COLABORADORES DA OBRA: COMPORTAMENTO DE RISCO, INCIDENTE OCORRIDO NA OBRA: RESÍDUOS PERIGOSOS; PLANTÃO SOCIAL (CORONAVÍRUS); INFORMAÇÕES SOBRE MEDIDAS GOVERNAMENTAIS DE AUXÍLIO EMERGENCIAL; ANIMAIS PEÇONHENTOS;	30 minutos	Equipe Meio Ambiental/ Equipe SMS	<i>[Handwritten Signature]</i>				
TERÇA	07/04/2020	A IMPORTÂNCIA DO USO OBRIGATÓRIO E ADEQUADO DOS EPIS	30 minutos	Robmar					
QUARTA	08/04/2020	ACIDENTES DO TRABALHO	30 minutos	Robmar					
QUINTA	09/04/2020	10 MANDAMENTOS PARA A VIDA	30 minutos	Robmar					
SEXTA	10/04/2020	FERIADO SEXTA-FEIRA SANTA	30 minutos	Robmar					
SÁBADO	11/04/2020	COMPENSAÇÃO DO DIA 11/04/2020	30 minutos	Robmar					
Nº	NOME LEGÍVEL	CHAPA	SEGUNDA	TERÇA	QUARTA	QUINTA	SEXTA	SÁBADO	DOMINGO
20	Wellington Borges Costa	7066	<i>[Handwritten Signature]</i>	<i>[Handwritten Signature]</i>	<i>[Handwritten Signature]</i>	<i>[Handwritten Signature]</i>			
21	Douglas Augusto Ferelli	7067	<i>[Handwritten Signature]</i>	<i>[Handwritten Signature]</i>	<i>[Handwritten Signature]</i>	<i>[Handwritten Signature]</i>			
22	Raimundo Nonato Rodrigues da Costa	7070	<i>[Handwritten Signature]</i>	<i>[Handwritten Signature]</i>	<i>[Handwritten Signature]</i>	<i>[Handwritten Signature]</i>			
23	Natalino Marques de Brito	7072	LICENÇA	LICENÇA	LICENÇA	LICENÇA	LICENÇA		
24	Idenilton de Oliveira Araújo	7074	<i>[Handwritten Signature]</i>	<i>[Handwritten Signature]</i>	<i>[Handwritten Signature]</i>	<i>[Handwritten Signature]</i>			
25	Antonio Rodrigues da Rocha	7095	<i>[Handwritten Signature]</i>	<i>[Handwritten Signature]</i>	<i>[Handwritten Signature]</i>	<i>[Handwritten Signature]</i>			
26	José Reinaldo Borges de Freitas	7097	<i>[Handwritten Signature]</i>	<i>[Handwritten Signature]</i>	<i>[Handwritten Signature]</i>	<i>[Handwritten Signature]</i>			
27	Idelbrando Pereira da Silva	7125	<i>[Handwritten Signature]</i>	<i>[Handwritten Signature]</i>	<i>[Handwritten Signature]</i>	<i>[Handwritten Signature]</i>			
28	Francisco Daniel Duarte Gomes	7129	<i>[Handwritten Signature]</i>	<i>[Handwritten Signature]</i>	<i>[Handwritten Signature]</i>	<i>[Handwritten Signature]</i>			
29	Railton Sousa Costa	7513	<i>[Handwritten Signature]</i>	<i>[Handwritten Signature]</i>	<i>[Handwritten Signature]</i>	<i>[Handwritten Signature]</i>			
30	Joelson Silva da Cruz	7515	<i>[Handwritten Signature]</i>	<i>[Handwritten Signature]</i>	<i>[Handwritten Signature]</i>	<i>[Handwritten Signature]</i>			
31	Javã Bartolomeu de Souza Vieira	8012	<i>[Handwritten Signature]</i>	<i>[Handwritten Signature]</i>	<i>[Handwritten Signature]</i>	<i>[Handwritten Signature]</i>			
32	Denilson de Jesus Pereira de Sousa	8026	<i>[Handwritten Signature]</i>	<i>[Handwritten Signature]</i>	<i>[Handwritten Signature]</i>	<i>[Handwritten Signature]</i>			
33	Douglas Custodio da Silva	8048	<i>[Handwritten Signature]</i>	<i>[Handwritten Signature]</i>	<i>[Handwritten Signature]</i>	<i>[Handwritten Signature]</i>			
34	Walter Rodrigues de Sousa	8128	<i>[Handwritten Signature]</i>	<i>[Handwritten Signature]</i>	<i>[Handwritten Signature]</i>	<i>[Handwritten Signature]</i>			
35	<i>[Handwritten Name]</i>	7070	<i>[Handwritten Signature]</i>	<i>[Handwritten Signature]</i>	<i>[Handwritten Signature]</i>	<i>[Handwritten Signature]</i>			
36	<i>[Handwritten Name]</i>	0124	<i>[Handwritten Signature]</i>	<i>[Handwritten Signature]</i>	<i>[Handwritten Signature]</i>	<i>[Handwritten Signature]</i>			
37	<i>[Handwritten Name]</i>	0125	<i>[Handwritten Signature]</i>	<i>[Handwritten Signature]</i>	<i>[Handwritten Signature]</i>	<i>[Handwritten Signature]</i>			
38	<i>[Handwritten Name]</i>	7132	<i>[Handwritten Signature]</i>	<i>[Handwritten Signature]</i>	<i>[Handwritten Signature]</i>	<i>[Handwritten Signature]</i>			
TOTAL DE FUNCIONÁRIOS:									

Assinatura - Encarregado:

Assinatura - Técnica de Segurança:

Assinatura - Meio Ambiente:

Consórcio BP OAS - Celanoo
 Gilmar Santos Pereira
 Técnico em Segurança do Trabalho
 Registro: SP10045876

[Handwritten Signature]

BARRAGEM PEDREIRA



ANEXO XVIII

Programa de Desapropriação, Indenização e
Relocação da População

JUNHO/2020

Período: janeiro a abril de 2020



www.daeepedreiraeduaspontes.com.br



PEDREIRA E CAMPINAS – SÃO PAULO

RELATÓRIO DE ANDAMENTO DOS PROGRAMAS AMBIENTAIS BARRAGEM PEDREIRA

4º Relatório Quadrimestral do Programa de Desapropriação, Indenização e Relocação da População

0322-01-AS-RQS-0004-R01-PDIRP

Contrato: N° 2018/11/00032.2

**Janeiro a abril
2020**

SUMÁRIO

1.	INTRODUÇÃO	7
2.	CONDICIONANTES DA LICENÇA DE INSTALAÇÃO	9
3.	ESTRUTURA ORGANIZACIONAL.....	10
3.1	Equipe Técnica.....	10
4.	PROGRAMA DE MONITORAMENTO SEDIMENTOLÓGICO	11
4.1	Atendimento aos Objetivos e Metas do Programa e Subprograma.....	11
4.1.1	Atendimento aos Objetivos	11
4.1.2	Atendimento às Metas	11
4.1.3	Indicadores.....	12
4.2	Resumo das Atividades Anteriores – Histórico	12
4.3	Atividades Desenvolvidas no Período	13
4.3.1	Apoio jurídico e social para assessorar a população	13
4.3.2	Acompanhamento dos Processos de Desapropriação.....	13
4.3.3	Monitoramento da População Relocada.....	14
4.3.4	Apoio aos Proprietários.....	14
4.4	Subprograma de Apoio aos Não Proprietários.....	16
4.4.1	Acompanhamento dos Não Proprietários	16
4.4.2	Capacitação profissional dos empregados afetados e auxílio na relocação das atividades.....	18
4.5	Planejamento das Próximas Atividades	19
5.	CRONOGRAMA - DESAPROPRIAÇÃO, INDENIZAÇÃO E RELOCAÇÃO DA POPULAÇÃO	20
6.	ANEXOS	24

ÍNDICE DE QUADROS

Quadro 1 – Equipe técnica.....	10
Quadro 2 – Atendimento aos Objetivos.	11
Quadro 3 – Atendimento às Metas.....	12
Quadro 4 – Atendimento aos Indicadores.....	12
Quadro 5 – Monitoramento dos proprietários.....	15
Quadro 6 – Pesquisa de satisfação no quadrimestre.	15
Quadro 7 – Monitoramento dos não proprietários.	18

ÍNDICE DE GRÁFICOS

Gráfico 1 – Situação das áreas de desapropriação	13
Gráfico 2 – Situação dos laudos de desapropriação	13
Gráfico 3 – Pesquisa de satisfação dos desapropriados.....	16

LISTA DE SIGLAS

ABNT – Associação Brasileira de Normas Técnicas

ADA – Área Diretamente Afetada

APP – Área de Preservação Permanente

CETESB – Companhia Ambiental do Estado de São Paulo

CONSORCIO BP – Consórcio BP OAS-CETENCO

CPOS – Companhia Paulista de Obras e Serviços

DAEE – Departamento de Águas e Energia Elétrica

DDS – Diálogo Diário de Segurança

DUP – Decreto de Utilidade Pública

NBR – Normas Brasileiras

PBA – Plano Básico Ambiental

PDIRP – Programa de Desapropriação, Indenização e Relocação da População

APRESENTAÇÃO

O Consórcio BP apresenta o produto correspondente ao **4º RELATÓRIO QUADRIMESTRAL DE ANDAMENTO AMBIENTAL** do Programa de Desapropriação Indenização e Relocação da População, referente ao contrato de implantação da Barragem Pedreira na bacia hidrográfica dos rios Piracicaba, Capivari, Jundiá – PCJ, nos municípios de Pedreira e Campinas, conforme elementos técnicos do Edital de Concorrência Internacional 005/DAAE/2017/DLC.

São Paulo, 22 de maio de 2020.

1. INTRODUÇÃO

O presente relatório visa atender à exigência ambiental do Edital de Concorrência Internacional 005/DAEE/2017/DLC, cujo objetivo é a implantação da Barragem Pedreira na bacia hidrográfica dos rios Piracicaba, Capivari, Jundiá – PCJ, nos municípios de Pedreira e Campinas, com eficácia e qualidade requeridas.

O escopo deste **Relatório de Andamento Ambiental do Programa de Desapropriação Indenização e Relocação da População** está baseado nas atividades realizadas no período de 01 de janeiro a 30 de abril de 2020.

O Programa de Desapropriação, Indenização e Relocação da População – PDIRP, tem como finalidade promover a aquisição das áreas necessárias para implantação da Barragem Pedreira

A expropriação indenizatória contempla as ações de negociação, desapropriação por utilidade pública e indenização, relativamente às moradias, benfeitorias e atividades produtivas, de responsabilidade do empreendedor, no caso o Departamento de Águas e Energia Elétrica – DAEE, da Secretaria de Saneamento e Recursos Hídricos do Estado de São Paulo.

Os processos de desapropriações e indenizações realizadas pelo DAEE seguiram as normas estabelecidas na NBR 14.653 – Norma Brasileira para avaliação de bens, permitindo não apenas o completo ressarcimento aos proprietários atingidos, mas também lhes garantindo o direito de obter valores compatíveis, propiciando condições iguais ou, se possível, melhores, de continuarem exercendo suas atividades. No tocante à Barragem Pedreira, fora efetuado o levantamento cadastral fundiário das áreas incluídas na ADA pela Companhia Paulista de Obras e Serviços- CPOS, e emitido o correspondente Decreto de Utilidade Pública DUP nº 60.141/2014.

O Programa de Desapropriação, Indenização e Relocação da População – PDIRP contempla, também, o Subprograma de Apoio aos Não Proprietários.

- Subprograma de Apoio aos Não Proprietários

O Subprograma de Apoio aos Não Proprietários tem por objetivos buscar a melhoria da qualidade de vida das famílias não proprietárias afetadas direta e indiretamente pela barragem; criar condições de desenvolvimento e de continuidade de atividades produtivas de acordo com os perfis de ocupação, renda e subsistência identificados e; identificar possíveis impactos que possam decorrer da execução da realocação de famílias e

estabelecer medidas/ações mitigadoras e/ou compensatórias pertinentes. A meta é garantir que as pessoas não proprietárias e com baixa renda tenham apoio e acompanhamento mantendo sua qualidade de vida e que sofram o mínimo possível de impacto, em função da desapropriação das terras onde moram e produzem, em consequência da implantação da Barragem.

2. CONDICIONANTES DA LICENÇA DE INSTALAÇÃO

A seguir são apresentados os detalhamentos das condicionantes preconizadas na LI nº 2557, referentes ao programa e acompanhamento ambiental da Barragem Pedreira.

Item 2.28 - *Apresentar, nos relatórios quadrimestrais de acompanhamento do Programa de Desapropriação, Indenização e Relocação da População, as atividades realizadas no período e previstas para a próxima etapa, o cadastro das propriedades afetadas e os respectivos acordos ou termos de imissão de posse. Incluir informações sobre o acompanhamento dos problemas vivenciados pelos proprietários e não proprietários atingidos pela desapropriação e/ou relocação, informando o grau de adaptação à nova situação e nível de satisfação. Tal Programa também deverá prever o monitoramento da população relocada por, ao menos, 12 (doze) meses, informando grau de adaptação à nova situação, nível de satisfação e os principais problemas a serem solucionados.*

Item 2.29- *Apresentar nos relatórios quadrimestrais de acompanhamento do Subprograma de Apoio aos Não Proprietários, as informações sobre o acompanhamento dos problemas vivenciados pelas perdas das atividades econômicas, especialmente pelos não proprietários (informando grau de adaptação à nova situação, nível de satisfação dos relocados, e as atividades desenvolvidas no período), registros fotográficos datados, formulários de registro, não-conformidades verificadas e respectivas medidas corretivas adotadas, atividades previstas para o próximo período entre outros.*

3. ESTRUTURA ORGANIZACIONAL

3.1 Equipe Técnica

Nome	Função Exercida	Formação	Registro
Ricardo Prado Franzote	Gerente de SMS	Engenheiro Ambiental e de Segurança do Trabalho	CREA 5063104197
Maria Elena Basílio	Coordenadora dos Programas Ambientais	Engenheira Agrônoma	CREA 5061242441
Cássia Elisabete de Souza Nogueira	Coordenadora de Comunicação Social	Comunicadora Social – Jornalista	MTB 42274/SP
Catarina Bicudo	Agente Social	Comunicadora Social – Jornalista	MTB 030497/SP
Sarita Del Monte	Agente Social	Comunicadora Social – Jornalista	MTB 75154/SP

Quadro 1 – Equipe técnica

4. PROGRAMA DE MONITORAMENTO SEDIMENTOLÓGICO

4.1 Atendimento aos Objetivos e Metas do Programa e Subprograma

O atendimento aos objetivos, metas e indicadores está sintetizado nos **Quadros 2, 3 e 4**.

4.1.1 Atendimento aos Objetivos

PROGRAMA DE DESAPROPRIAÇÃO, INDENIZAÇÃO E RELOCAÇÃO DA POPULAÇÃO		
Objetivo	Status	Justificativa
Comunicar aos expropriados sobre os seus direitos e obrigações.	Finalizado	Todos os expropriados já foram devidamente comunicados.
Garantir preços justos nas avaliações e indenizações, para que as famílias afetadas não sofram perdas patrimoniais e de qualidade de vida.	Em andamento	As avaliações das propriedades foram realizadas pela CPOS - Companhia Paulista de Obras e Serviços, que avaliou o valor da terra nua e produtiva, além das benfeitorias dos imóveis.
Contribuir para que o processo de indenizações ocorra de forma amigável, atendendo da melhor maneira possível aos justos interesses das partes envolvidas.	Em andamento	O DAE prioriza a negociação amigável com os proprietários com base no valor apresentado pela CPOS, mas caso o proprietário não aceite o valor proposto, o processo poderá ser ajuizado e passar por nova avaliação.
Subprograma de Apoio aos Não Proprietários		
Buscar a melhoria da qualidade de vida das famílias afetadas direta e indiretamente.	Em andamento	Os não proprietários estão sendo acompanhados através de pesquisas e apoiados pela equipe social.
Criar condições de desenvolvimento e de continuidade de atividades produtivas de acordo com os perfis de ocupação, renda e subsistência identificados.	Em andamento	
Identificar possíveis impactos que possam decorrer da execução da realocação de famílias e estabelecer medidas/ações mitigadoras e/ou compensatórias pertinentes.	Em andamento	

Quadro 2 – Atendimento aos Objetivos.

4.1.2 Atendimento às Metas

PROGRAMA DE DESAPROPRIAÇÃO, INDENIZAÇÃO E RELOCAÇÃO DA POPULAÇÃO		
Meta	Status	Justificativa
Garantir que os processos de desapropriação, indenização e relocação sejam efetivados com clareza e objetividade, buscando oferecer informação, tranquilidade e segurança aos afetados.	Finalizado	Todas as propriedades constantes no Decreto de Utilidade Pública- DUP já foram desapropriadas ou ajuizadas. A comunicação foi estabelecida com todos os proprietários.

Subprograma de Apoio aos Não Proprietários		
Garantir que as pessoas de baixa renda afetadas pela implantação da barragem, mesmo não tendo o direito à indenização pelo motivo de não serem proprietárias, tenham todo o apoio e acompanhamento a fim de que sua qualidade de vida seja minimamente impactada.	Em andamento	Os não proprietários estão sendo monitorados e acompanhados.

Quadro 3 – Atendimento às Metas.

4.1.3 Indicadores

PROGRAMA DE DESAPROPRIAÇÃO, INDENIZAÇÃO E RELOCAÇÃO DA POPULAÇÃO	
Indicadores	Status
Número total de laudos de desapropriação e área total prevista para expropriação.	Laudos: 35 Área total: 415,11 ha
Número de acordos de desapropriação realizados no período de cada relatório de andamento e total acumulado até ele.	JAN a ABR 2020: 0 Acumulado: 15 de 35
Pesquisa de satisfação ao fim de cada processo com cada família desapropriada.	JAN a ABR 2020 Proprietários: 09 Não Proprietários: 03

Quadro 4 – Atendimento aos Indicadores.

4.2 Resumo das Atividades Anteriores – Histórico

- Revisão e Detalhamento do Programa de Desapropriação, Indenização e Relocação da População – Maio / 2018.
- Elaboração do Plano de Trabalho do Programa de Desapropriação Indenização da População – Julho / 2018.
- O 1º Relatório Quadrimestral de Acompanhamento das Condicionantes da Licença de Instalação nº2557 e implantação dos programas previstos no Plano Básico Ambiental foi protocolado na CETESB em 12 de junho de 2019.
- Início das visitas aos Não Proprietários para acompanhamento nas atividades previstas no PBA – Julho / 2019.
- O 2º Relatório Quadrimestral de Acompanhamento das Condicionantes da Licença de Instalação nº2557 e implantação dos programas previstos no Plano Básico Ambiental foi protocolado na CETESB em 15 de outubro de 2019.

4.3 Atividades Desenvolvidas no Período

O presente relatório quadrimestral apresenta uma síntese das atividades desenvolvidas no período de 01 de janeiro de 2020 a 30 de abril de 2020.

4.3.1 Apoio jurídico e social para assessorar a população

Os processos de desapropriação dos imóveis contemplados no Decreto de Utilidade Pública – DUP nº 60.141, de 11 de fevereiro de 2014, estão sendo tratados diretamente pela equipe técnica do DAEE.

O Programa de Desapropriação, Indenização e Relocação da População disponibiliza apoio jurídico e social para a população em todo o processo de negociação, de aquisição dos imóveis, de regularização documental, do próprio processo de indenização e de aquisição de outro imóvel.

No período deste relatório, nenhum desapropriado solicitou / aceitou este apoio.

4.3.2 Acompanhamento dos Processos de Desapropriação

Até o momento, para formação do reservatório da Barragem Pedreira, foram desapropriadas 68,93% (286 ha) e 31,07% (129 ha) da área total prevista está em processo de judicialização, ou seja, do total de 35 laudos, 15 já foram desapropriados e 20 encontram-se em processo judicial.

O **ANEXO 0332-01-AS-RQS-0004.01-PDIRP** apresenta o mapa com as propriedades afetadas divididas em desapropriado e ajuizado. Durante o período, não houve encerramento de processos. Os gráficos a seguir apresentam a situação atualizada dos processos de desapropriação.



Gráfico 1 – Situação das áreas de desapropriação



Gráfico 2 – Situação dos laudos de desapropriação

4.3.3 Monitoramento da População Relocada

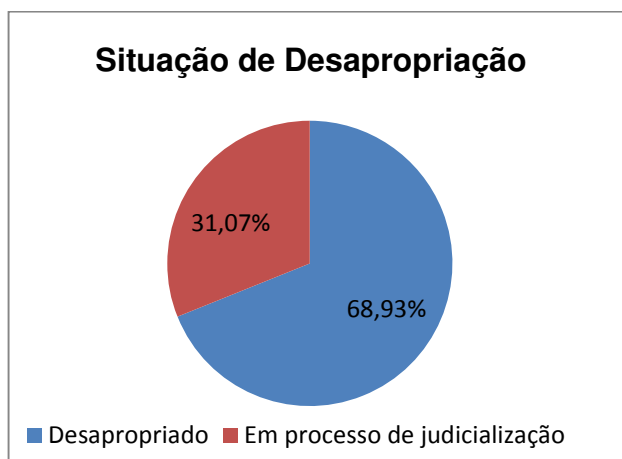
Os proprietários desapropriados são acompanhados por profissionais habilitados do empreendimento com objetivo de monitorar eventuais problemas enfrentados, acompanhando o nível de satisfação com o processo de desapropriação e com a nova situação.

O PBA – Plano Básico Ambiental prevê o monitoramento da população e das atividades econômicas relocadas após o primeiro ano, com objetivo de monitorar e verificar o grau de satisfação, sobretudo de famílias consideradas socialmente mais frágeis e atividades econômicas de menor porte.

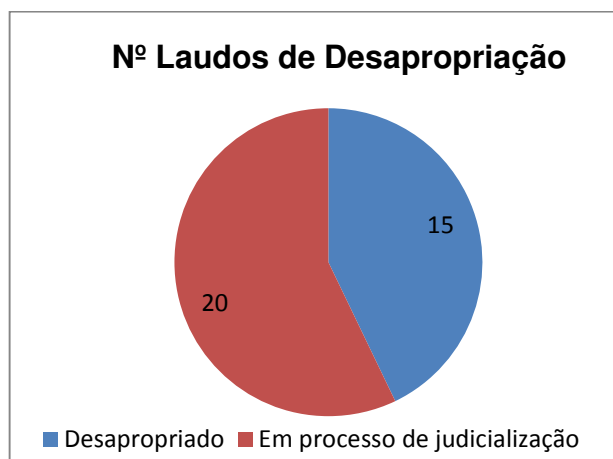
O detalhamento das propriedades que se encontram em processo judicial, assim como o resumo do grau de satisfação dos proprietários e não proprietários são apresentados no **ANEXO 0322-01-AS-RQS-0004.02-PDIRP**.

4.3.4 Apoio aos Proprietários

O monitoramento é realizado com proprietários cujo processo já foi executado. O **Quadro 5** a seguir apresenta a situação de cada proprietário até o momento.

Proprietário	Área	Laudo	Matrícula	Status
Cia Agropecuária Santa Isabel	53,16370	1	18.031	
Roberto Lefreve e outros	44,58770	2	17.875	
Roberto Lefreve e outros	43,99590	3	17.875	
Espólio Roberto Lefreve e outros	43,73560	4	17.874	
Adhemar Bataglioli e Neusa Bataglioli	18,65830	5	32.783	
Sylvely Maria Janota Antunes	11,29830	6	41.740	
	6,22670	7	48.087	
	18,71550	8	45.355	
Celia Romualdo Camparini e outros	28,33390	9	75.671	
Rodrigo Cascão de Araújo e Simone R. M de Araujo	1,38000	10	75.668	
	0,12000	10.1	75.668	
	37,08740	11, 12, 12.1 a 12.4	75.668	
	0,51010	13	75.668	
	0,52560	14	75.668	
	1,61150	15	75.668	
Paulo Diniz e Eliane Silva Diniz	4,23870	16	75.672	
Eder Leandro Fedel e Gabriela Franco	10,08290	17	82.082	
Ignez de Oliveira Preto	1,15620	18	35.570	
Ana Cristina Teixeira Pires	7,28790	19	28.675	
Ricardo Teixeira Pires	0,67880	20	25.887	

Proprietário	Área	Laudos	Matrícula	Status
	4,84080	23	24.240	
Cia. Jaguari de Energia (CPFL)	7,20650	21	8.760	
Álvaro Frasson e Geralda Vicente Frasson	2,60490	22	109.197	
Vanda Ap. Teixeira Pires Pisan e Marido	1,74870	24	25.888	
Micro Usina Grupo Dez Ltda. Cia Agrícola Santa Ema	17,41700	25.1 a 25.19	7.404	
Nilton Queiroz e Esposa	14,93670	26	4.365	
Richard J. da Cruz e Cláudia Regina	2,74960	27	3.607	
Roberto Nóbrega de Almeida e Esposa	2,24470	28	1.073	
Elaine Maria Gossin e Lígia A. Feliciano	1,35510	29	3.728	
Aloisio Renaldi Sobral e Sophia V. Sobral	9,26710	30	3.729	
Julio Pessotti	4,35720	31	19.152	
Difac Locação e Incorp. Imóveis	1,11600	32	(-)	
José Renato M. de Carvalho e Ana M. de Carvalho	9,17080	33	82.083	
Nadir Figueiredo Ind. E Com.	0,42780	34	19.150	
José Marcelo Morelli	2,27740	35	95.411	
	Áreas Desapropriadas		Áreas em processo judicial	

Quadro 5 – Monitoramento dos proprietários.

Os processos desapropriatórios de 15 dos 35 laudos já estão concluídos. Os 15 laudos correspondem a um total de 12 proprietários, com os quais são realizadas as pesquisas de satisfação.

No período, a pesquisa de satisfação foi realizada com 14 laudos dos 12 proprietários desapropriados, conforme **Quadro 6**.

Mês / 2020	Pesquisa de satisfação realizada
Janeiro	Laudos 01, 02, 03 e 04
Fevereiro	Laudos 05, 06, 07 e 08
Março	Laudos 05 e Laudo 28
Abril	Laudos 09, 18, 19 e 22

Quadro 6 – Pesquisa de satisfação no quadrimestre.

O detalhamento das pesquisas realizadas é apresentado no **ANEXO 0322-01-AS-RQS-0004.03-PDIRP**. O **Gráfico 3** apresenta o grau de satisfação com o processo desapropriatório, com base nas pesquisas aplicadas até este quadrimestre.



Gráfico 3 – Pesquisa de satisfação dos desapropriados.

4.4 Subprograma de Apoio aos Não Proprietários

O Subprograma de Apoio aos Não Proprietários contempla ações mitigadoras dos impactos negativos da implantação da barragem cujos afetados se enquadram na caracterização de não proprietários, tais como: meeiros, arrendatários, empregados etc.

A meta desse subprograma é garantir que as pessoas de baixa renda afetadas pela implantação da barragem, mesmo não tendo o direito à indenização por não serem proprietárias, tenham todo o apoio e acompanhamento a fim de minimizar os impactos sobre sua qualidade de vida.

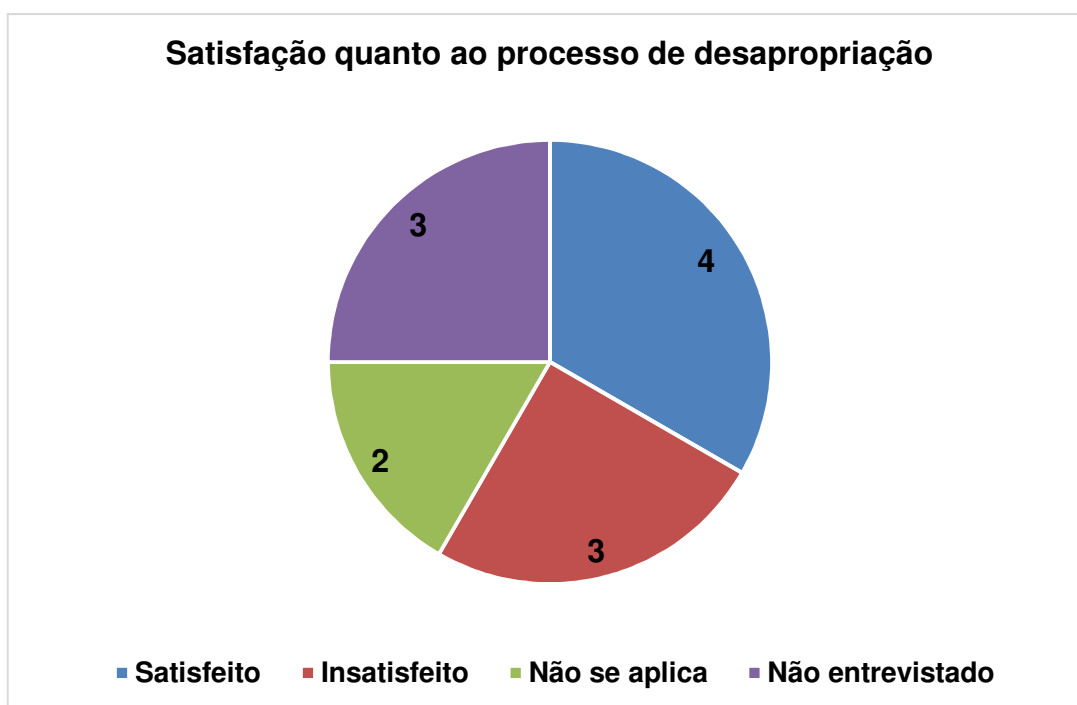
4.4.1 Acompanhamento dos Não Proprietários

Assim como para os proprietários, o monitoramento vem sendo realizado e os dados são atualizados conforme a finalização dos processos de desapropriação.

São realizadas visitas aos proprietários, durante as quais é aplicado um questionário que contém dados relativos ao tempo de trabalho no local (se for o caso), função exercida na atividade na terra, se é residente na propriedade atingida, se possuiu interesse em oportunidade para sua qualificação profissional, entre outras questões.

O detalhamento das pesquisas realizadas é apresentado no **ANEXO 0322-01-AS-RQS-0004.04-PDIRP** e o **Quadro 7** apresenta a situação de cada não proprietário até o momento.

Acompanhamento aos Não Proprietários						
Nº do Laudo	Propriedade	Nome	Vínculo	Relocado	Satisfeito	Último Contato
01	Cia Agropecuária Santa Isabel	-	-	-	-	-
02	Fazenda Ingatuba	-	-	-	-	-
03 e 04	Fazenda Ingatuba	Luis Carlos dos Santos	Posseiro	Sim Dez/18	Não	Jan/20
05	Fazenda Quitandinha	Antônio Marcos	Caseiro	Sim	Sim	Abr/20
05	Fazenda Quitandinha	Carlos Gonçalves Barbosa	Inquilino	Não sabe se será que sair	Sim	Abr/20
06, 07 e 08	Fazenda Palmares	Carla Regina Silva	Administrador	Sem data prevista	N/A	Ago/19
06, 07 e 08	Fazenda Palmares	Não identificado	Não identificado	Não se aplica	Não se aplica	Não se aplica
09	Sítio da Figueira	-	-	-	-	-
10, 11, 12, 13, 14 e 15	Fazenda Roseira	Michelle Sales e Leonildo Assunção	Administrador	Sem data prevista	N/A	Dez/19
10, 11, 12, 13, 14 e 15	Fazenda Roseira	Não identificado	Não identificado	Não se aplica	Não se aplica	Não se aplica
10, 11, 12, 13, 14 e 15	Fazenda Roseira	Não identificado	Não identificado	Não se aplica	Não se aplica	Não se aplica
10, 11, 12, 13, 14 e 15	Fazenda Roseira	Não identificado	Não identificado	Não se aplica	Não se aplica	Não se aplica
10, 11, 12, 13, 14 e 15	Fazenda Roseira	Não identificado	Não identificado	Não se aplica	Não se aplica	Não se aplica
10, 11, 12, 13, 14 e 15	Fazenda Roseira	Não identificado	Não identificado	Não se aplica	Não se aplica	Não se aplica
16	Paulo Diniz	Não identificado	Não identificado	Não se aplica	Não se aplica	Não se aplica
17	Sítio Natureza	Viomar Soares da Silva	Caseiro	Sem data prevista	N/A	Ago/19
18	Sítio Cruzeiro	-	-	-	-	-
19	Fazenda Pirajá	-	-	-	-	-
20	Fazenda Pirajá	Não identificado	Não identificado	Não se aplica	Não se aplica	Não se aplica
23	Fazenda Pirajá	Não identificado	Não identificado	Não se aplica	Não se aplica	Não se aplica
21	PCH Macaco Branco / Cia Jaguari de Energia	Mauro e Silvia de Mello Moraes	Funcionário da CPFL	Sem data prevista	SIM	Out/19

Acompanhamento aos Não Proprietários						
Nº do Laudo	Propriedade	Nome	Vínculo	Relocado	Satisfeito	Último Contato
22	Sítio São Jorge	-	-	-	-	-
24	Fazenda Pirajá	Não identificado	Não identificado	Não se aplica	Não se aplica	Não se aplica
25	João Razolli	Diego dos Santos Leite	Caseiro	Não será	N/A	Jul/19
26	Maurício Pedrosa	José Alexandre de Godoy	Caseiro	Sem data prevista	N/A	Jul/19
27	Rancho Napoleon	José Joaquim Ponciano	Caseiro	Sem data prevista	N/A	Jul/19
28	Roberto Nóbrega de Almeida e Esposa	-	-	-	-	-
29	Elaine Maria Gossin					
30	Fazenda Iracema	Nadir Aparecida Lerois	Empregada	Dez/18	Sim	Out/19
30	Fazenda Iracema	Não identificado	Não identificado	Não se aplica	Não se aplica	Não se aplica
30	Fazenda Iracema	Não identificado	Não identificado	Não se aplica	Não se aplica	Não se aplica
30	Fazenda Iracema	Não identificado	Não identificado	Não se aplica	Não se aplica	Não se aplica
30	Fazenda Iracema	Não identificado	Não identificado	Não se aplica	Não se aplica	Não se aplica
30	Fazenda Iracema	Não identificado	Não identificado	Não se aplica	Não se aplica	Não se aplica
30	Fazenda Iracema	Não identificado	Não identificado	Não se aplica	Não se aplica	Não se aplica
31	Julio Pessoti					
32	Fazenda Atalaia	Geraldo	Caseiro	Não se aplica	N/A	Nov/19
33	José Renato					
34	Nadir Figueiredo					
35	José Marcelo Morelli					

Quadro 7 – Monitoramento dos não proprietários.

4.4.2 Capacitação profissional dos empregados afetados e auxílio na relocação das atividades

Através do diagnóstico socioeconômico, resultado de visitas e entrevistas a não proprietários, estão sendo cadastradas as pessoas com interesse em fazer os cursos de capacitação profissional. As possibilidades de cursos estão sendo estudadas e os

desapropriados, proprietários ou não, serão priorizados em relação às vagas a serem oferecidas.

4.5 Planejamento das Próximas Atividades

- Continuidade ao acompanhamento dos processos de desapropriação.
- Continuidade das ações de apoio jurídico e social para assessorar a população desapropriada, principalmente não proprietários e de baixa renda.
- Continuidade ao acompanhamento dos desapropriados proprietários por meio de pesquisas de satisfação.
- Continuidade ao acompanhamento por meio de visitas e aplicação de questionários de avaliação da situação e satisfação dos moradores não proprietários das áreas desapropriadas.
- Encaminhamento dos interessados aos cursos abertos e manutenção das informações sobre cursos disponíveis à população em geral, incluindo este público.

5. CRONOGRAMA - DESAPROPRIAÇÃO, INDENIZAÇÃO E RELOCAÇÃO DA POPULAÇÃO

A seguir, apresenta-se o cronograma das atividades previstas deste Programa. Os quadros abaixo apresentam o cronograma das atividades referentes deste programa, para os períodos: Ano 1, Ano 2 e Ano 3.

- (1) Durante o quadrimestre, houve monitoramento da população e atividades econômicas relocadas, somente no mês dezembro de 2019.
- (2) Para o momento não há empresa ou atividade econômica relocada, no entanto, os não proprietários estão sendo monitorados e acompanhados e estão sendo cadastradas todas as pessoas com interesse em fazer os cursos de capacitação profissional.

Atividades	Implantação											
	Ano 1											
	jan/19	fev/19	mar/19	abr/19	mai/19	jun/19	jul/19	ago/19	set/19	out/19	nov/19	dez/19
Apoio Jurídico e Institucional à População Afetada												
Cadastro Socioeconômico												
Monitoramento da População e Atividades Econômicas Relocadas (1)												
Negociação, Desapropriação e Indenização												
Subprograma de Apoio aos Não Proprietários												
Diagnóstico das Atividades Econômicas												
Apoio a reestruturação das Empresas afetadas e capacitação profissional (2)												
Acompanhamento dos Afetados												
Relatórios Mensais												
Relatórios Quadrimestrais												

Quadro 1 – Cronograma Ano 1.

↑
Início da Obra

↑
Início das atividades de desvio do rio.

Atividades	Implantação											
	Ano 2											
	jan/20	fev/20	mar/20	abr/20	mai/20	jun/20	jul/20	ago/20	set/20	out/20	nov/20	dez/20
Apoio Jurídico e Institucional à População Afetada												
Cadastro Socioeconômico												
Monitoramento da População e Atividades Econômicas Relocadas												
Negociação, Desapropriação e Indenização												
Subprograma de Apoio aos Não Proprietários												
Diagnóstico das Atividades Econômicas												
Apoio a reestruturação das Empresas afetadas e capacitação profissional												
Acompanhamento dos Afetados												
Relatórios Mensais												
Relatórios Quadrimestrais												

Quadro 2 – Cronograma Ano 2.

Atividades	Implantação											
	Ano 3											
	jan/21	fev/21	mar/21	abr/21	mai/21	jun/21	jul/21	ago/21	set/21	out/21	nov/21	dez/21
Apoio Jurídico e Institucional à População Afetada												
Cadastro Socioeconômico												
Monitoramento da População e Atividades Econômicas Relocadas												
Negociação, Desapropriação e Indenização												
Subprograma de Apoio aos Não Proprietários												
Diagnóstico das Atividades Econômicas												
Apoio a reestruturação das Empresas afetadas e capacitação profissional												
Acompanhamento dos Afetados												
Relatórios Mensais												
Relatórios Quadrimestrais												

Quadro 3 – Cronograma Ano 3.

LEGENDA	
	PREVISTO
	REALIZADO
	REPROGRAMADO
	PRAZO EXPANDIDO DA OBRA
	FINALIZADO

↑
Início do enchimento do reservatório

6. ANEXOS

ANEXO 0322-01-AS-RQS-0004.01-PDIRP

ANEXO 0322-01-AS-RQS-0004.02-PDIRP

ANEXO 0322-01-AS-RQS-0004.03-PDIRP

ANEXO 0322-01-AS-RQS-0004.04-PDIRP

ANEXO 0322-01-AS-RQS-0004.01-PDIRP

BARRAGEM EM PEDREIRA-SP

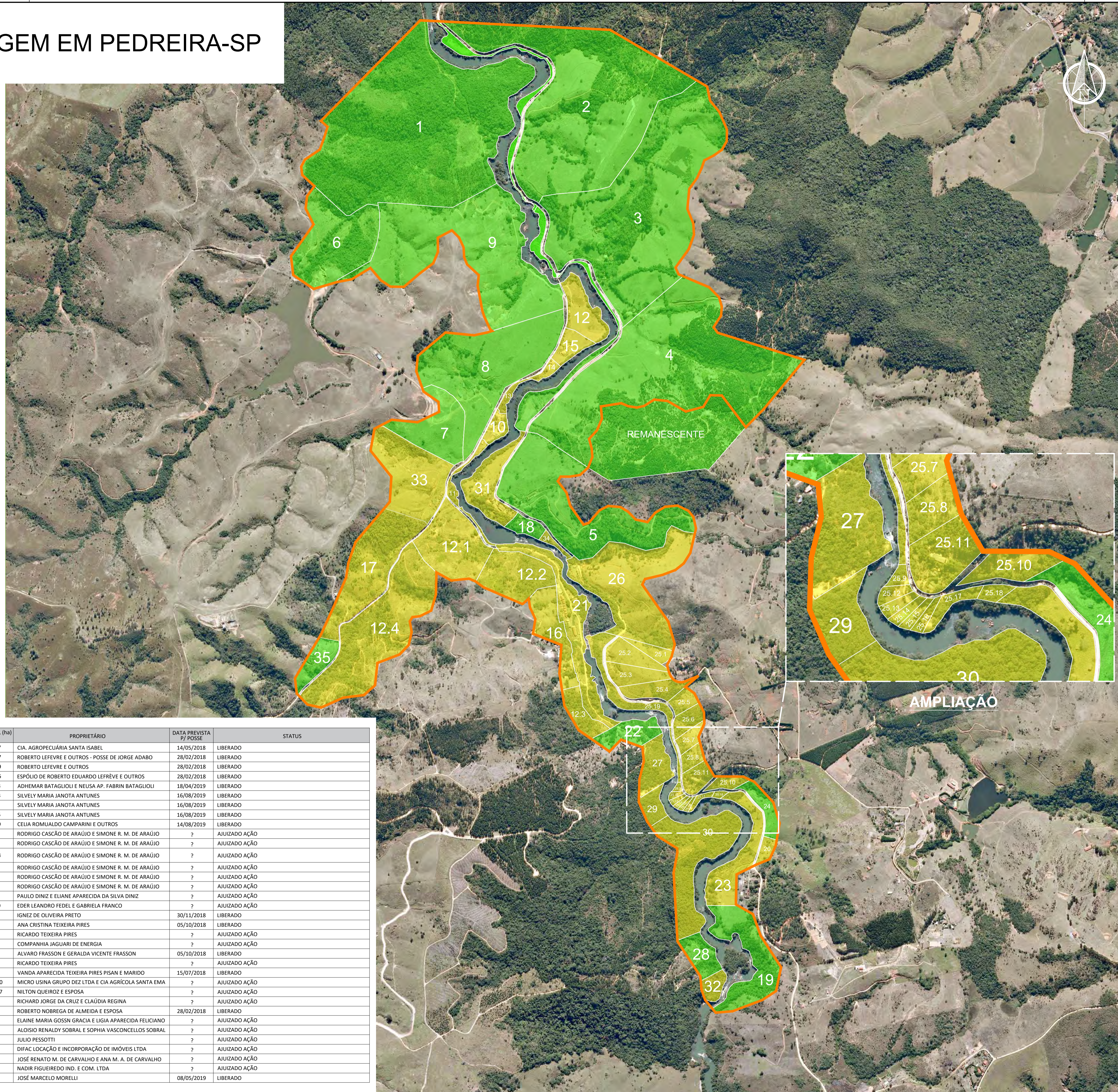

LEGENDA	
	AJUIZADO AÇÃO 31,07%
	DESAPROPRIADO 68,93%
	EM PROCESSO DE NEGOCIAÇÃO 0,00%
	Nº LAUDO
	LIMITE DO DECRETO DE UTILIDADE PÚBLICA

NOTAS:

REFERÊNCIA:

Mosaico Pedreira CPOS - Fase I - Rev. 29/09/16

FASE	LAUDO	MATRICULA	ÁREA TOTAL (ha) LAUDO	PROPRIETÁRIO	DATA PREVISTA P/ POSSE	STATUS
I	1	18.031	53,1637	CIA. AGROPECUÁRIA SANTA ISABEL	14/05/2018	LIBERADO
I	2	17.875	44,5877	ROBERTO LEFEVRE E OUTROS - POSSE DE JORGE ADABO	28/02/2018	LIBERADO
I	3	17.875	43,9959	ROBERTO LEFEVRE E OUTROS	28/02/2018	LIBERADO
I	4	17.874	43,7356	ESPÓLIO DE ROBERTO EDUARDO LEFRÈVE E OUTROS	28/02/2018	LIBERADO
I	5	32.783	18,6583	ADHEMAR BATAGLIOLI E NEUSA AP. FABRIN BATAGLIOLI	18/04/2019	LIBERADO
II	6	41.740	11,2983	SILVELY MARIA JANOTA ANTUNES	16/08/2019	LIBERADO
II	7	48.087	6,2267	SILVELY MARIA JANOTA ANTUNES	16/08/2019	LIBERADO
II	8	45.355	18,7155	SILVELY MARIA JANOTA ANTUNES	16/08/2019	LIBERADO
II	9	75.671	28,3339	CELIA ROMUALDO CAMPARINI E OUTROS	14/08/2019	LIBERADO
II	10	75.668	1,3800	RODRIGO CASÇÃO DE ARAÚJO E SIMONE R. M. DE ARAÚJO	?	AJUIZADO AÇÃO
II	10.1	75.668	0,1200	RODRIGO CASÇÃO DE ARAÚJO E SIMONE R. M. DE ARAÚJO	?	AJUIZADO AÇÃO
II	11, 12, 12.1 a 12.4	75.668	37,0874	RODRIGO CASÇÃO DE ARAÚJO E SIMONE R. M. DE ARAÚJO	?	AJUIZADO AÇÃO
II	13	75.668	0,5101	RODRIGO CASÇÃO DE ARAÚJO E SIMONE R. M. DE ARAÚJO	?	AJUIZADO AÇÃO
II	14	75.668	0,5256	RODRIGO CASÇÃO DE ARAÚJO E SIMONE R. M. DE ARAÚJO	?	AJUIZADO AÇÃO
II	15	75.668	1,6115	RODRIGO CASÇÃO DE ARAÚJO E SIMONE R. M. DE ARAÚJO	?	AJUIZADO AÇÃO
II	16	75.672	4,2387	PAULO DINIZ E ELIANE APARECIDA DA SILVA DINIZ	?	AJUIZADO AÇÃO
II	17	82.082	10,0829	EDER LEANDRO FEDEL E GABRIELA FRANCO	?	AJUIZADO AÇÃO
II	18	35.570	1,1562	IGNEZ DE OLIVEIRA PRETO	30/11/2018	LIBERADO
II	19	28.675	7,2879	ANA CRISTINA TEIXEIRA PIRES	05/10/2018	LIBERADO
II	20	25.887	0,6788	RICARDO TEIXEIRA PIRES	?	AJUIZADO AÇÃO
II	21	8.760	7,2065	COMPANHIA JAGUARI DE ENERGIA	?	AJUIZADO AÇÃO
II	22	109.197	2,6049	ALVARO FRASSON E GERALDA VICENTE FRASSON	05/10/2018	LIBERADO
II	23	24.240	4,8408	RICARDO TEIXEIRA PIRES	?	AJUIZADO AÇÃO
II	24	25.888	1,7487	VANDA APARECIDA TEIXEIRA PIRES PISAN E MARIDO	15/07/2018	LIBERADO
II	25.1 a 25.19	7.404	17,4170	MICRO USINA GRUPO DEZ LTDA E CIA AGRÍCOLA SANTA EMA	?	AJUIZADO AÇÃO
II	26	4.365	14,9367	NILTON QUEIROZ E ESPOSA	?	AJUIZADO AÇÃO
II	27	3.607	2,7496	RICHARD JORGE DA CRUZ E CLÁUDIA REGINA	?	AJUIZADO AÇÃO
II	28	1.073	2,2447	ROBERTO NOBREGA DE ALMEIDA E ESPOSA	28/02/2018	LIBERADO
II	29	3.728	1,3551	ELAINE MARIA GOSSN GRACIA E LIGIA APARECIDA FELICIANO	?	AJUIZADO AÇÃO
II	30	3.729	9,2671	ALOISIO RENALDY SOBRAL E SOPHIA VASCONCELLOS SOBRAL	?	AJUIZADO AÇÃO
II	31	19.152	4,3572	JULIO PESSOTTI	?	AJUIZADO AÇÃO
II	32	-	1,1160	DIFAC LOCAÇÃO E INCORPORAÇÃO DE IMÓVEIS LTDA	?	AJUIZADO AÇÃO
II	33	82.083	9,1708	JOSÉ RENATO M. DE CARVALHO E ANA M. A. DE CARVALHO	?	AJUIZADO AÇÃO
II	34	19.150	0,4278	NADIR FIGUEIREDO IND. E COM. LTDA	?	AJUIZADO AÇÃO
II	35	95.411	2,2774	JOSÉ MARCELO MORELLI	08/05/2019	LIBERADO

REVISÃO						
Nº	DATA	POR	DESCRIÇÃO	APR	DATA	APR
01	18/09/19	AFSR	Atualização			

	SECRETARIA DE SANEAMENTO E RECURSOS HÍDRICOS			
	DEPARTAMENTO DE ÁGUAS E ENERGIA ELÉTRICA			
APROVADO	APROVADO COM RESTRIÇÕES	DEVOLVIDO PARA CORREÇÕES	DATA	
C				
M				
E				

BARRAGEM PEDREIRA	
PROJETO EXECUTIVO	
BARRAGEM PEDREIRA/SP Desapropriação - Acompanhamento do Progresso	
ESCALA	SUBSTITUI
1:12.000	SUBSTITUÍDO
Nº CONDIÇÃO	REVISÃO
Nº DAEE	REVISÃO
7188-09-GL-200-CQ-60002	00

ANEXO 0322-01-AS-RQS-0004.02-PDIRP

1. Propriedades em Processo Judicial

Laudo	Matrícula	Propriedade	Proprietário	Processo	Área (ha)	Status
10	75.668	Fazenda Roseira	Rodrigo Cascão de Araújo e Simone R. M de Araujo e outros	1050063- 34.2018.8. 26.0114	1,38	AJUIZADO AÇÃO
11, 12, 12.1 a 12.4			10. Damião Lino Moreira		37,08	
13			11. Ana Tereza Pereira Moreira (Chácara Primavera)		0,51	
14			12. Eliazar Batista de Souza Neto 13. Aldivina de Oliveira Dutra Silva		0,52	
15			14 e 15.1. Antônio Roberto Navarro 15. Armando Moreira		1,61	
16	75.672		Paulo Diniz e Eliane Silva Diniz	1050173- 33.2018.8. 26.0114	4,32	AJUIZADO AÇÃO
17	82.082	Sítio Natureza	Eder Leandro Fedel e Gabriela Franco	1048009- 95.2018.8. 26.0114	10,08	AJUIZADO AÇÃO
20	25.887	Fazenda Pirajá	Ricardo Teixeira Pires	1001690- 76.2018.8. 26.0435	0,67	AJUIZADO AÇÃO
23	24.240			1001656- 04.2018.8. 26.0435	4,84	AJUIZADO AÇÃO



ACOMPANHAMENTO DAS DESAPROPRIAÇÕES
BARRAGEM PEDREIRA

Laudo	Matrícula	Propriedade	Proprietário	Processo	Área (ha)	Status
21	8.760	PCH Macaco Branco	Cia. Jaguari de Energia (CPFL)	1004240-03.2019.8.26.0114	7,20	AJUIZADO AÇÃO
25.1 a 25.19	7.404	Micro Usina Grupo Dez Ltda Cia Agrícola Santa Ema	João Razolli e outros	1001048-06.2018.8.26.0435	17,41	AJUIZADO AÇÃO
26	4.365	Sítio Santa Rita	Nilton Queiroz e Esposa Maurício Pedrosa	1001619-74.2018.8.26.0435	14,93	AJUIZADO AÇÃO
27	3.607	Rancho Napoleon	Richard J. da Cruz e Cláudia Regina	1048274-97.2018.8.26.0114	2,74	AJUIZADO AÇÃO
29	3.728		Elaine Maria Gossin e Lúgia A. Feliciano	1001378-59.2019.8.26.0114	1,35	AJUIZADO AÇÃO
30A	3.729	Fazenda Iracema	Terra Azul Marketing Imobiliário LTDA	1051436-03.2018.8.26.0114	9,26	AJUIZADO AÇÃO
30B			Moinho de Vento Empreendimentos Imobiliários	1051442-10.2018.8.26.0114	9,26	
30C			Aloisio Rinaldi Sobral e Sophia V. Sobral Lúgia Vasconcelos Sobral Marcondes	1051448-17.2018.8.26.0114	9,26	

Laudo	Matrícula	Propriedade	Proprietário	Processo	Área (ha)	Status
31	19.152		Julio Pessotti	1001629- 21.2018.8. 26.0435	4,35	AJUIZADO AÇÃO
32	4.248	Fazenda Atalaia	Difac Locação e Incorp. Imóveis Milton Goldfarb	1049482- 19.2018.8. 26.0114	1,11	AJUIZADO AÇÃO
33	82.083		José Renato Marques de Carvalho e Ana M. de Carvalho	1051042- 93.2018.8. 26.0114	9,17	AJUIZADO AÇÃO
34	19.150		Nadir Figueiredo Ind. E Com.	1001687- 24.2018.8. 26.0435	0,42	AJUIZADO AÇÃO

Quadro 1 – Propriedades em processo judicial (Atualizado em Maio/2020).

2. Monitoramento do grau de satisfação dos proprietários desapropriados

Laudo	Matrícula	Propriedade	Proprietário	Possui não proprietário?	Satisfeito com o processo de desapropriação	Observação	2020
1	18.031	Cia. Agropecuária Santa Isabel	Rafael Lopes e outros	Não	N/A	Processo ainda está judicializado, aguardando a decisão de valores.	JAN/20
2	17.874	Fazenda Inगतuba	Jorge Adabo	Não	N/A	Comprou a área após a desapropriação.	JAN/20
3	17.875		Roberto Lefevre e outros	Sim (1)	Sim	Estão plenamente satisfeitos com a negociação e a atenção despendida pelo DAEE.	JAN/20
4	17.875						
5	32.783	Fazenda Quitandinha	Adhemar Bataglioli e Neusa Bataglioli	Sim (2)	Não	Ficou insatisfeito com a pouca valorização da área. Aguarda posição do DAEE sobre o acesso e os eucaliptos remanescentes na área.	MAR/20
6	41.740	Fazenda Palmares	Sylvely Maria Janota				
7	48.087		Antunes e Washington				
8	45.355		Dias Janota Antunes				
9	75.671	Sítio da Figueira	Celia Romualdo Camparini e outros	Não	Não	Ficou insatisfeito com a pouca valorização da área.	ABR/20
18	35.570	Sítio Cruzeiro	Ignez de Oliveira Preto	Não	Não	Ficou insatisfeito com a pouca valorização da área.	ABR/20

Laudo	Matrícula	Propriedade	Proprietário	Possui não proprietário?	Satisfeito com o processo de desapropriação	Observação	2020
19	28.675	Fazenda Pirajá	Ana Cristina Teixeira Pires	Não	Sim	Continua com a agropecuária e auxiliou na instalação das cercas, dando livre acesso ao Consórcio.	ABR/20
22	109.197	Sítio São Jorge	Álvaro Frasson e Geralda Vicente Frasson	Não	Sim	A negociação foi melhor do que esperavam.	ABR/20
24	25.888	Fazenda Pirajá	Vanda Ap. Teixeira Pires Pisan e marido		Não	Não queriam se desfazer das terras e aguardam novas informações sobre outra área que será desapropriada.	
28	1.073	Fazenda Iracema	Roberto Nóbrega de Almeida e Esposa	Não	Sim	Ficou satisfeito com a negociação.	MAR/20
35	95.411		José Marcelo Morelli				

Quadro 2 – Monitoramento do grau de satisfação dos proprietários.

3. Monitoramento do grau de satisfação dos não proprietários

Laudo	Matrícula	Propriedade	Não Proprietário	Nome	Status	Satisfeito	Observação	2020
1	18.031	Cia. Agropecuária Sta. Isabel Rafael Lopes	Não	-		-	-	-
2	17.875	Fazenda Inगतuba Jorge Adabo	Não	-		-	-	-
3	17.875	Fazenda Inगतuba Roberto Lefevre	Sim (1)	Luis Carlos dos Santos – posseiro		Não	Informou que sente muita falta da atividade de verdureiro e que perdeu uma parte importante de sua renda, uma vez que sua aposentadoria é muito baixa.	JAN/20
4	17.874							
5	32.783	Fazenda Quitandinha Adhemar Bataglioli	Sim (2)	Antônio Marcos – caseiro		Não	Encontrou outro emprego e já se mudou da propriedade com a família, mas agora paga aluguel.	ABR/20
				Carlos Gonçalves Barbosa – inquilino (Sítio São José)		Sim	Não houve alteração em sua rotina, mas não sabe se terá que se mudar ou não.	ABR/20
6	41.740	Fazenda Palmares		Carla Regina Silva - administradora				
7	48.087							
8	45.355							
9	75.671	Sítio da Figueira	Não	-		-	-	-



ACOMPANHAMENTO DAS DESAPROPRIAÇÕES BARRAGEM PEDREIRA

Laudo	Matrícula	Propriedade	Não Proprietário	Nome	Status	Satisfeito	Observação	2020
		Celia Romualdo Camparini						
10	75.668	Fazenda Roseira		Leonildo Assunção Sales e Michelle Sales – administrador				
10.1	75.668							
11, 12, 12.1 a 12.4	75.668							
13	75.668							
14	75.668							
15	75.668							
16	75.672							
17	82.082	Sítio Natureza		Viomar Soares da Silva				
18	35.570	Sítio Cruzeiro Ignez de Oliveira Preto	Não	-		-	-	-
19	28.675	Fazenda Pirajá Ana Cristina Teixeira Pires	Não	-		-	-	-
20	25.887	Fazenda Pirajá						
23	24.240	Fazenda Pirajá						
21	8.760	PCH Macaco Branco		Mauro e Sílvia Eliana de Mello Moraes – funcionário				
22	109.197	Sítio São Jorge Álvaro Frasson	Não	-		-	-	-
24	25.888	Fazenda Pirajá						

Laudo	Matrícula	Propriedade	Não Proprietário	Nome	Status	Satisfeito	Observação	2020
25.1 a 25.19	7.404	Micro Usina Grupo Dez Ltda. Cia Agrícola Santa Ema		Diego dos Santos Leite – caseiro				
26	4.365	Sítio Santa Rita		José Alexandre de Godoy - caseiro				
27	3.607	Rancho Napoleon		José Joaquim Ponciano - caseiro				
28	1.073	Fazenda Iracema Roberto Nóbrega de Almeida	Não	-		-	-	
29	3.728							
30	3.729	Fazenda Iracema		Nadir Aparecida Lerois - funcionário				
31	19.152							
32	4.248	Fazenda Atalaia		Geraldo Pereira – caseiro				
33	82.083							
34	19.150	Nadir Figueiredo Ind. E Com.						
35	95.411							
Áreas Desapropriadas								
Áreas em processo judicial								

Quadro 3 – Monitoramento do grau de satisfação dos não proprietários.

ANEXO 0322-01-AS-RQS-0004.03-PDIRP



ACOMPANHAMENTO PROPRIETÁRIOS

CARACTERIZAÇÃO DA PROPRIEDADE

Laudos: 02	Matrícula: 17.875	Data da entrevista: 29/01/2020
Nome da propriedade:	Fazenda Inगतuba	
Proprietário:	Jorge Adabo	
Entrevistado:	O mesmo	
Contato:	(19) 99969-2319	
Data emissão de posse:	28/02/2018	
Satisfeito com o processo de desapropriação?	N/A. A negociação não foi com o DAEE e sim com o antigo proprietário, Roberto Lefreve.	

FAMÍLIAS QUE RESIDEM NA PROPRIEDADE

Nº de pessoas	Desde quando moram na propriedade	Vínculo com a propriedade
-	Nunca residiram	Proprietário

CARACTERIZAÇÃO ECONÔMICA

ANTES DO EMPREENDIMENTO		DEPOIS DO EMPREENDIMENTO	
Obtenção de renda vinculada ao uso da terra	Qual?	Obtenção de renda vinculada ao uso da terra	Qual?
Sim	Gado	Sim	Gado
Nome	Idade	Escolaridade	Profissão
-	-	-	-

Há interesse em participar de cursos de qualificação? () sim (x) não

Qual?

RELOCAÇÃO

Foi relocado?	Quando?	Para onde?
Não	-	-

Se sim, está satisfeito com a nova situação?

OBSERVAÇÕES

Comprou o remanescente da Fazenda Inगतuba (Laudos 2, 3 e 4) comprado por Jorge Adabo. Está acordado que a documentação está sob a responsabilidade do DAEE em regularizar, fato que incomoda o proprietário devido ao tempo de espera. Inicialmente, a terra comprada pelo Jorge Adabo era outra parte da Fazenda Inगतuba, no entanto, com o interesse do DAEE, os dois proprietários entraram em acordo e trocaram as áreas.

HISTÓRICO

29/01/20 – Durante a entrevista, Jorge Adabo relatou que alguns problemas enfrentados com seu gado devido ao avanço das obras:

- (i) Com a alteração no ecossistema, as cobras foram afugentadas para sua propriedade. Ele perdeu entre 15 a 20 vacas devido a picada de cobra.
- (ii) Ao cercar a área, o DAEE isolou o curso d'água utilizado pelo gado, deixando apenas um pequeno acesso.
- (iii) Devido à fome e à seca, o gado começou a subir a serra e morreram ou simplesmente se perderam e não voltaram mais.
- (iv) E por fim, também devido a alteração no ecossistema, alguns gados comeram taquari, uma planta endêmica brasileira, matando cerca de 20 gados.



ACOMPANHAMENTO PROPRIETÁRIOS

CARACTERIZAÇÃO DA PROPRIEDADE

Laudos: 01	Matrícula: 17.875	Data da entrevista: 31/01/2020
Nome da propriedade:	Cia. Agropecuária Santa Isabel – Caracol	
Proprietário:	Rafael Lopes e outros	
Entrevistado:	O mesmo	
Contato:	(19) 3852-3969 / (19) 99774-0871	
Data emissão de posse:	14/05/2018	
Satisfeito com o processo de desapropriação?	N/A. Em processo judicial com o DAEE, aguardando decisão de valores.	

FAMÍLIAS QUE RESIDEM NA PROPRIEDADE

Nº de pessoas	Desde quando moram na propriedade	Vínculo com a propriedade
-	Nunca residiram	Proprietário

CARACTERIZAÇÃO ECONÔMICA

ANTES DO EMPREENDIMENTO		DEPOIS DO EMPREENDIMENTO	
Obtenção de renda vinculada ao uso da terra	Qual?	Obtenção de renda vinculada ao uso da terra	Qual?
Não	Terra não produtiva	Não	-
Nome	Idade	Escolaridade	Profissão
-	-	-	-

Há interesse em participar de cursos de qualificação? () sim (x) não

Qual?

RELOCAÇÃO

Foi relocado?	Quando?	Para onde?
Não	-	-

Se sim, está satisfeito com a nova situação?

OBSERVAÇÕES

Acesso pela Fábrica PPC Insulators – Isoladora Santana

Telefone: (19) 3893-9200

Pessoa de contato:

André, responsável de segurança. Tel: (19) 99283-6200

HISTÓRICO

01/11/18 – Identificada a existência de uma edificação na margem esquerda do rio Jaguari.

07/11/18 – Agendado para descaracterização e retirada de materiais por uma equipe do Consórcio BP.

12/11/18 – No local funcionava o Clube dos Moicanos de pesca familiar às margens do rio, utilizado para lazer, nos finais de semana. O clube foi desmobilizado e transferido para um sítio em área rural, no município de Pedreira. O relatório fotográfico encontra-se no arquivo N° 1703-01-AS-RFT-0003-R00.

18/01/19 – Identificada uma ocupação dentro da faixa de domínio do DAEE.

21/01/19 – O Consórcio BP visitou o local. A casa ocupada (18/01/19) estava vazia, mas com sinais de que é frequentada. O ocupante do imóvel deixou registrado na porta (com giz), que estaria se preparando para sair.

23/01/19 – Foi identificado que o Imóvel era ocupado aos finais de semana por um homem de apelido “Paraná”. Ele afirmou que possui residência própria e que tem consciência de que invadiu uma propriedade que não lhe pertence. Ele foi informado da agenda de demolição da edificação, pois a área é de propriedade do DAEE.

28/01/19 – Após certificada que a edificação estava vazia, a equipe da obra efetuou a demolição.

31/01/20 – Nesta data, a equipe iniciou o ciclo 2020 de acompanhamento dos proprietários desapropriados. O proprietário entrevistado Rafael Informou que as terras pertencem a ele, que é o representante legal, e mais 40 acionistas. Disse estar insatisfeito com a situação, pois foi dada a emissão de posse com muita rapidez, mas o pagamento que se encontra em juízo se arrasta desde então (2018).



ACOMPANHAMENTO PROPRIETÁRIOS

CARACTERIZAÇÃO DA PROPRIEDADE

Laudo: 03 e 04	Matrícula: 17.875	Data da entrevista: 31/01/2020
Nome da propriedade:	Fazenda Ingatuba	
Proprietário:	Roberto Lefreve e outros	
Entrevistado:	Sr. João Paulo (filho) – representante legal	
Contato:	(11) 3107-1557 / (11) 98100-1300 / jpal@lefreve.com.br	
Data emissão de posse:	28/02/2018	
Satisfeito com o processo de desapropriação?	Sim. Durante todo o processo foi estabelecido um diálogo transparente e respeitoso entre as partes.	

FAMÍLIAS QUE RESIDEM NA PROPRIEDADE

Nº de pessoas	Desde quando moram na propriedade	Vínculo com a propriedade
-	Nunca residiram	Proprietário
1	Desde 2000	Luis Carlos dos Santos Arrendatário

CARACTERIZAÇÃO ECONÔMICA

ANTES DO EMPREENDIMENTO		DEPOIS DO EMPREENDIMENTO	
Obtenção de renda vinculada ao uso da terra	Qual?	Obtenção de renda vinculada ao uso da terra	Qual?
Sim	Corte de eucalipto	Não	-
Nome	Idade	Escolaridade	Profissão
-	-	-	-

Há interesse em participar de cursos de qualificação? () sim (x) não

Qual?

RELOCAÇÃO

Foi relocado?	Quando?	Para onde?
Não	-	-

Se sim, está satisfeito com a nova situação?

OBSERVAÇÕES

No início das negociações, era proprietário dos laudos 2, 3 e 4. No entanto, Jorge Adabo, comprou o remanescente da área do laudo 2.

HISTÓRICO

16/09/18 - Na estrada, na área da Fazenda Inगतuba, existe uma horta e a criação de galinhas e patos. O cuidador Sr. Luis, alega ser arrendatário do local há 18 anos, porém a mais de 10 anos não paga o arrendamento e não tem mais contato com o proprietário.

19/10/18 - Na mesma área foi identificado um píer que funciona como bar aos finais de semana e uma casa que tem acesso por uma ponte no meio da horta.

01/11/18 – A casa pertence a um antigo acordo entre a família Lefevre e ao Sr. Luis e seu falecido irmão. A desocupação da área foi negociada com a família Lefreve, mediante indenização e o prazo para saída foi de 60 dias, a partir do início ne novembro.

31/01/20 – Informou que a família ficou 100% satisfeita com a negociação, pois durante todo o processo foi estabelecido um diálogo transparente e respeitoso entre as partes. Quanto a obtenção de renda vinculada ao uso da terra, disse que, após a venda da Fazenda, que também era usada para lazer, a atividade foi interrompida.



ACOMPANHAMENTO DE PROPRIETÁRIOS

CARACTERIZAÇÃO DA PROPRIEDADE

Laudos: 22	Matrícula: 109.197	Data da entrevista: 22/04/2020
Nome da propriedade:	Sítio São Jorge	
Proprietário:	Álvaro Frasson e Geralda Vicente Frasson	
Entrevistado:	Júlio César Frasson – filho	
Contato:	(19) 3893-2044 / (19) 99890-8947 (19) 99890-8947 – Fernanda, filha	
Data emissão de posse:	05/10/2018	
Satisfeito com o processo de desapropriação?	Sim	

FAMÍLIAS QUE RESIDEM NA PROPRIEDADE

Nº de pessoas	Desde quando moram na propriedade	Vínculo com a propriedade
-	-	-

CARACTERIZAÇÃO ECONÔMICA

ANTES DO EMPREENDIMENTO		DEPOIS DO EMPREENDIMENTO	
Obtenção de renda vinculada ao uso da terra	Qual?	Obtenção de renda vinculada ao uso da terra	Qual?
Sim	Criação de gado e casa de aluguel	Sim	Criação de gado
Nome	Idade	Escolaridade	Profissão
Júlio César Frasson	47	Superior	TI

Há interesse em participar de cursos de qualificação? () sim (x) não

Qual?

RELOCAÇÃO

Foi relocado?	Quando?	Para onde?
Não	Não será relocado	-

Se sim, está satisfeito com a nova situação? Não se aplica.

OBSERVAÇÕES

A família usava o local apenas aos finais de semana para lazer.

HISTÓRICO

26/03/2019 – Cercamento de APP dos laudos 19, 22 e 24.

29/11/2019 – Os proprietários assinaram uma autorização de uso do alpendre de sua propriedade em caso de chuva, pela equipe do plantio do Consórcio.

22/04/2020 – O gado foi relocado para a Chácara Vale Verde. Disse também que não devolveram o material com que foi construído o curral e que também não está mais no local.

REGISTRO FOTOGRAFICO



Foto 1 – Finalização do cercamento no Laudo 22
(25/03/2019).



ACOMPANHAMENTO DE PROPRIETÁRIOS

CARACTERIZAÇÃO DA PROPRIEDADE

Laudos: 19	Matrícula: 28.675	Data da entrevista: 22/04/2020
Nome da propriedade:	Fazenda Pirajá	
Proprietário:	Ana Cristina Teixeira Pires	
Entrevistado:	A mesma	
Contato:	(19) 99763-6269 / (19) 3893-1420	
Data emissão de posse:	05/10/2018	
Satisfeito com o processo de desapropriação?	Sim	

FAMÍLIAS QUE RESIDEM NA PROPRIEDADE

Nº de pessoas	Desde quando moram na propriedade	Vínculo com a propriedade
01 família com 07 pessoas		Moradia

CARACTERIZAÇÃO ECONÔMICA

ANTES DO EMPREENDIMENTO		DEPOIS DO EMPREENDIMENTO	
Obtenção de renda vinculada ao uso da terra	Qual?	Obtenção de renda vinculada ao uso da terra	Qual?
Sim	Criação de gado	Sim	Criação de gado
Nome	Idade	Escolaridade	Profissão
Ana Cristina Teixeira Pires	64	Superior	Aposentada

Há interesse em participar de cursos de qualificação? () sim (x) não

Qual?

RELOCAÇÃO

Foi relocado?	Quando?	Para onde?
Não	Não será relocado	

Se sim, está satisfeito com a nova situação?

OBSERVAÇÕES

A Fazenda Pirajá pertence a 3 irmãos: Ana Cristina Teixeira Pires (Laudos 19 – Liberado), Ricardo Teixeira Pires (Laudos 20 e 23 – Ajuizado) e Vanda Ap. Teixeira Pires Pisan (Laudos 24 – Liberado). Das três propriedades, duas já estão com o processo executado. A terceira está ajuizada e também pertence aos 3 irmãos.

HISTÓRICO

26/03/2019 – Cercamento de APP dos laudos 19, 22 e 24.

Para a equipe de engenharia de produção acessar o Laudo 24, foi necessário solicitar autorização para passar pelo 23, cujo status é de ajuizado.

Houve a tentativa de falar com o Sr. Ricardo Teixeira Pires, proprietário do Laudo 23, porém o mesmo não foi encontrado. Assim, a técnica social do Consórcio BP, Silvana Novais, telefonou para a Sra. Ana Cristina Teixeira Pires, irmã do proprietário, que se colocou como intermediária, conseguindo assim a autorização de acesso pela propriedade.

22/04/2020 – Continua com a agropecuária e auxiliou na instalação das cercas, dando livre acesso ao Consórcio.

REGISTRO FOTOGRÁFICO



Foto 1 – Colaboradores preparam o local para o cercamento de APP do Laudo 19 (26/03/2019).



Foto 2 – Cercamento de APP do Laudo 24 (26/03/2019).



ACOMPANHAMENTO DE PROPRIETÁRIOS

CARACTERIZAÇÃO DA PROPRIEDADE

Laudos: 18	Matrícula: 35.570	Data da entrevista: 22/04/2020
Nome da propriedade:	Sítio Cruzeiro	
Proprietário:	Ignez de Oliveira Preto	
Entrevistado:	Josiane Aparecida Geraldo (nora)	
Contato:	(19) 99100-9976	
Data emissão de posse:	30/11/2018	
Satisfeito com o processo de desapropriação?	Não, valor abaixo do pretendido.	

FAMÍLIAS QUE RESIDEM NA PROPRIEDADE

Nº de pessoas	Desde quando moram na propriedade	Vínculo com a propriedade
03	Relocado em novembro/2018	Moradia

CARACTERIZAÇÃO ECONÔMICA

ANTES DO EMPREENDIMENTO		DEPOIS DO EMPREENDIMENTO	
Obtenção de renda vinculada ao uso da terra	Qual?	Obtenção de renda vinculada ao uso da terra	Qual?
Não	-	Não	-
Nome	Idade	Escolaridade	Profissão
Josiane Aparecida Geraldo	36	Superior	Secretária

Há interesse em participar de cursos de qualificação? () sim (x) não

Qual?

RELOCAÇÃO

Foi relocado?	Quando?	Para onde?
Sim	Novembro de 2018	Jd. Silmara – Amparo / SP

Se sim, está satisfeito com a nova situação? Não. O valor da desapropriação foi dividido em 3 famílias e não foi o suficiente para comprar um outro imóvel. Hoje a Sra. Ignez mora de aluguel com o filho e a nora.

OBSERVAÇÕES

Cícero Augusto Corain – filho

HISTÓRICO



ACOMPANHAMENTO DE PROPRIETÁRIOS

CARACTERIZAÇÃO DA PROPRIEDADE

Laudo: 09	Matrícula: 75.671	Data da entrevista: 22/04/2020
Nome da propriedade:	Sítio da Figueira	
Proprietário:	Celia Romualdo Camparini e outros	
Entrevistado:	Marco Antônio Camparini (filho)	
Contato:	(19) 3893-1131 / (19) 97807-4192 / (19) 9783-6553	
Data emissão de posse:	14/08/2019	
Satisfeito com o processo de desapropriação?	Não, valor abaixo do pretendido.	

FAMÍLIAS QUE RESIDEM NA PROPRIEDADE

Nº de pessoas	Desde quando moram na propriedade	Vínculo com a propriedade
04	1985	Lazer

CARACTERIZAÇÃO ECONÔMICA

ANTES DO EMPREENDIMENTO		DEPOIS DO EMPREENDIMENTO	
Obtenção de renda vinculada ao uso da terra	Qual?	Obtenção de renda vinculada ao uso da terra	Qual?
Sim	Criação de gado	Não	-
Nome	Idade	Escolaridade	Profissão
Marco Antônio Camparini	59	Ensino Médio	Comerciante

Há interesse em participar de cursos de qualificação? () sim (x) não

Qual?

RELOCAÇÃO

Foi relocado?	Quando?	Para onde?
Não	-	-

Se sim, está satisfeito com a nova situação?

OBSERVAÇÕES

Out/2019 - A 'casa vermelha', presente na propriedade, é utilizada pelo Consórcio como base de apoio das ações realizadas na Margem Esquerda.

HISTÓRICO

22/04/2020 - O questionário foi realizado com o Sr. Marco Antônio que é um dos proprietários da fazenda junto com seus dois irmãos e a mãe. Marco Antônio informou que a propriedade era usada apenas para lazer nos últimos anos, mas que possuía forte vínculo com a propriedade, pois seu pai morava nela antes do seu falecimento.

Em relação à negociação que realizou junto ao DAEE, informou que foi difícil porque, além de ter sido por meio judicial, recebeu um valor o qual não ficou satisfeito.



CARACTERIZAÇÃO DA PROPRIEDADE

Laudo: 28	Matrícula: 1.073	Data da entrevista: 30/03/2020
Nome da propriedade:	Fazenda Iracema	
Proprietário:	Roberto Nóbrega de Almeida	
Entrevistado:	Pedro Nóbrega – filho	
Contato:	(19) 99112-9358 / (19) 3254-6704 – Pedro	
Data emissão de posse:	28/02/2018	
Satisfeito com o processo de desapropriação?	Sim.	

FAMÍLIAS QUE RESIDEM NA PROPRIEDADE

Nº de pessoas	Desde quando moram na propriedade	Vínculo com a propriedade
02	Casa de veraneio	Proprietário

CARACTERIZAÇÃO ECONÔMICA

ANTES DO EMPREENDIMENTO		DEPOIS DO EMPREENDIMENTO	
Obtenção de renda vinculada ao uso da terra	Qual?	Obtenção de renda vinculada ao uso da terra	Qual?
Sim	Eucalipto e gado	Sim	Eucalipto e gado na área remanescente
Nome	Idade	Escolaridade	Profissão
Roberto Nóbrega de Almeida	84	Superior	Advogado

Há interesse em participar de cursos de qualificação? () sim (x) não

Qual?

RELOCAÇÃO

Foi relocado?	Quando?	Para onde?
Não	Não se aplica	Não se aplica

Se sim, está satisfeito com a nova situação? Não se aplica

**ACOMPANHAMENTO DE PROPRIETÁRIOS****CARACTERIZAÇÃO DA PROPRIEDADE**

Laudos: 05	Matrícula: 32.783	Data da entrevista: 27/03/2020
Nome da propriedade:	Fazenda Quitandinha	
Proprietário:	Adhemar Bataglioli e Neusa Aparecida Bataglioli	
Entrevistado:	Sr. Acácio Bataglioli – filho	
Contato:	(19) 99624-3563 / 3893-3116 – Sr. Acácio Bataglioli – Filho	
Data emissão de posse:	18/04/2019	
Satisfeito com o processo de desapropriação?	Não. Pelo valor da desapropriação.	

FAMÍLIAS QUE RESIDEM NA PROPRIEDADE

Nº de pessoas	Desde quando moram na propriedade	Vínculo com a propriedade
04	2010	Caseiro – já mudou
05	2016	Locatário

CARACTERIZAÇÃO ECONÔMICA

ANTES DO EMPREENDIMENTO		DEPOIS DO EMPREENDIMENTO	
Obtenção de renda vinculada ao uso da terra	Qual?	Obtenção de renda vinculada ao uso da terra	Qual?
Sim	Gado de corte Reserva de Eucalipto	Sim, na área remanescente.	Gado de corte e eucalipto. Aguarda retirada da reserva de eucalipto da área desapropriada.
Nome	Idade	Escolaridade	Profissão

Há interesse em participar de cursos de qualificação? () sim (X) não

Qual?

RELOCAÇÃO

Foi relocado?	Quando?	Para onde?
Não	Não será	Não se aplica

Se sim, está satisfeito com a nova situação? Não se aplica.

OBSERVAÇÕES

A entrevista de acompanhamento foi realizada com Sr. Acácio, filho do proprietário. Ele é o contato para as relações entre os representantes da área desapropriada e o empreendimento.

HISTÓRICO

08/03/2019 - A família estava em negociação sobre a desapropriação junto ao DAEE, aguardavam respostas e desejavam um bom resultado na valoração das terras. Tinham a intenção de comprar as terras vizinhas para a criação de gado de corte. Fizeram perguntas sobre a mudança dos acessos, questionaram se haverá geração de energia e novas instalações no remanescente ou ainda uma permuta sobre um trecho das terras.

11/10/2019 - Foi realizada visita à família Bataglioli. Genival conversou com Sr. Ademar e Acácio para avaliar as cercas e remanejar o que for possível para retirar e isolar o gado da área de APP, pois o gado continuava na área de pastagem do DAEE.

16/11/2019 - Acácio Bataglioli visitou a Fazenda Ingatuba para mostrar ao Genival a cocheira que ele quer que permaneça para uso do gado e acesso a água. A cocheira esta em área de APP. Outras conversas aconteceram por conta da retirada do gado da área do plantio e das cercas. O prazo de desocupação deles é março/19.

27/03/2020 – A desocupação aconteceu em abril de 2019. Informou que há uma reserva de eucalipto no local e seu objetivo é retirá-la, antes do enchimento do reservatório, para obtenção da madeira que é sua e não foi negociada no processo desapropriação. Informou que está apreensivo com o projeto da nova estrada de acesso pois seria com características que podem dificultar seu acesso à fazenda, sendo mais íngreme em alguns pontos e mais extensa em quilometragem.



ACOMPANHAMENTO DE PROPRIETÁRIOS

CARACTERIZAÇÃO DA PROPRIEDADE

Laudos: 6, 7 e 8	Matrícula: 41.740 - 48.087 – 48.087	Data da entrevista: 28/02/2020
Nome da propriedade:	Silvely Maria Janota Antunes	
Proprietário:	Silvely Maria Janota Antunes	
Entrevistado:	Ana Paula Antunes (Nora)	
Contato:	(11) 4446-4444 – (11) 98383-0299	
Data emissão de posse:	16/08/2019	
Satisfeito com o processo de desapropriação?	Não informado nesse último contato.	

FAMÍLIAS QUE RESIDEM NA PROPRIEDADE

Nº de pessoas	Desde quando moram na propriedade	Vínculo com a propriedade

CARACTERIZAÇÃO ECONÔMICA

ANTES DO EMPREENDIMENTO		DEPOIS DO EMPREENDIMENTO	
Obtenção de renda vinculada ao uso da terra	Qual?	Obtenção de renda vinculada ao uso da terra	Qual?
Nome	Idade	Escolaridade	Profissão

Há interesse em participar de cursos de qualificação? () sim () não

Qual?

RELOCAÇÃO

Foi relocado?	Quando?	Para onde?

Se sim, está satisfeito com a nova situação?

OBSERVAÇÕES

Ana Paula Antunes atendeu o contato do dia 28/02, porém, não quis fornecer informações por telefone, disse apenas que as terras são de propriedade de TIR – Participação Imobiliária Ltda, na qual Silvely Maria Janota Antunes é acionista. Ana Paula solicitou que as perguntas fossem enviadas para o email

anapaulasilva@maisplimeros.com.br . O email com o modelo deste formulário foi enviado.

HISTÓRICO

12/03/2019 - Informei sobre o início das obras e coloquei os Serviços de Comunicação à disposição, caso tenham alguma necessidade no decorrer do tempo de obras. O filho Washington, representante da Sra. Silvely, informou que possuem muitas dúvidas sobre a desapropriação e estão abertos ao diálogo.

ANEXO 0322-01-AS-RQS-0004.04-PDIRP



ACOMPANHAMENTO DE NÃO PROPRIETÁRIOS

CARACTERIZAÇÃO DA PROPRIEDADE

Laudo: 03 e 04	Matrícula: 17.875	Data da entrevista: 31/01/2020
Nome da propriedade:	Fazenda Ingatuba	
Proprietário:	Roberto Lefreve e outros	
Entrevistado:	Luis Carlos dos Santos – não proprietário	
Contato:	(19) 99675-0364	
Data emissão de posse:	28/02/2018	
Satisfeito com o processo de desapropriação?	Não. Sente muita falta da atividade de verdureiro e que perdeu uma parte importante de sua renda.	

FAMÍLIAS QUE RESIDEM NA PROPRIEDADE

Nº de pessoas	Desde quando moram na propriedade	Vínculo com a propriedade
1	Desde 2000	Arrendatário

CARACTERIZAÇÃO ECONÔMICA

ANTES DO EMPREENDIMENTO		DEPOIS DO EMPREENDIMENTO	
Obtenção de renda vinculada ao uso da terra	Qual?	Obtenção de renda vinculada ao uso da terra	Qual?
Sim	Plantava hortaliças	Não	Encontra-se parado profissionalmente
Nome	Idade	Escolaridade	Profissão
Luis Carlos dos Santos	70	-	Verdureiro aposentado

Há interesse em participar de cursos de qualificação? () sim (x) não

Qual?

RELOCAÇÃO

Foi relocado?	Quando?	Para onde?
Sim	Dez/2018	Jardim Triunfo – Pedreira, SP

Se sim, está satisfeito com a nova situação? Não, pois não consegue realizar a mesma atividade dos últimos 20 anos. Sente muita falta da atividade de verdureiro, perdeu uma parte importante de sua renda e está deprimido.

OBSERVAÇÕES

Chefe de família de 9 pessoas.

HISTÓRICO

16/09/18 - Na estrada, na área da Fazenda Inगतuba, existe uma horta e a criação de galinhas e patos. O cuidador Sr. Luis, alega ser arrendatário do local há 18 anos, porém a mais de 10 anos não paga o arrendamento e não tem mais contato com o proprietário.

01/11/18 – A casa pertence a um antigo acordo entre a família Lefevre e ao Sr. Luis e seu falecido irmão. A desocupação da área foi negociada com a família Lefreve, mediante indenização e o prazo para saída foi de 60 dias, a partir do início ne novembro.

01/12/18 – Em acordo financeiro com o proprietário, saiu sem resistência.

31/01/20 – Informou que sente muita falta da atividade de verdureiro e que perdeu uma parte importante de sua renda, uma vez que sua aposentadoria é muito baixa.



ACOMPANHAMENTO DE NÃO PROPRIETÁRIOS

CARACTERIZAÇÃO DA PROPRIEDADE

Laudos: 05	Matrícula: 32.783	Data da entrevista: 23/04/2020
Nome da propriedade:	Fazenda Quitandinha	
Proprietário:	Adhemar Bataglioli e Neusa Aparecida Bataglioli	
Entrevistado:	Antônio Marcos – não proprietário	
Contato:	(19) 97403-9687 – Fernanda (filha)	
Data emissão de posse:	18/04/2019	
Satisfeito com o processo de desapropriação?	N/A	

FAMÍLIAS QUE RESIDEM NA PROPRIEDADE

Nº de pessoas	Desde quando moram na propriedade	Vínculo com a propriedade
05	2010	Caseiro – já mudou

CARACTERIZAÇÃO ECONÔMICA

ANTES DO EMPREENDIMENTO		DEPOIS DO EMPREENDIMENTO	
Obtenção de renda vinculada ao uso da terra	Qual?	Obtenção de renda vinculada ao uso da terra	Qual?
Sim	Caseiro da propriedade	Não	-
Nome	Idade	Escolaridade	Profissão
Antonio Marcos	43		Caseiro
Esposa	41		
Fernanda	20		
Filho	15		
Filho	09		

Há interesse em participar de cursos de qualificação? (x) sim () não

Qual?

RELOCAÇÃO

Foi relocado?	Quando?	Para onde?
Sim	Junho/2017	Encontrou outro emprego como caseiro em Pedreira / SP.

Se sim, está satisfeito com a nova situação? Sim.

OBSERVAÇÕES

.

HISTÓRICO



ACOMPANHAMENTO DE NÃO PROPRIETÁRIOS

CARACTERIZAÇÃO DA PROPRIEDADE

Laudos: 05	Matrícula: 32.783	Data da entrevista: 22/04/2020
Nome da propriedade:	Fazenda Quitandinha / Sítio São José	
Proprietário:	Adhemar Bataglioli e Neusa Aparecida Bataglioli	
Entrevistado:	Carlos Gonçalves Barbosa – Não proprietário Luciana Vieira de Menezes	
Contato:	(19) 99931-9733	
Data emissão de posse:	18/04/2019	
Satisfeito com o processo de desapropriação?	N/A	

FAMÍLIAS QUE RESIDEM NA PROPRIEDADE

Nº de pessoas	Desde quando moram na propriedade	Vínculo com a propriedade
04	2010	Inquilino

CARACTERIZAÇÃO ECONÔMICA

ANTES DO EMPREENDIMENTO		DEPOIS DO EMPREENDIMENTO	
Obtenção de renda vinculada ao uso da terra	Qual?	Obtenção de renda vinculada ao uso da terra	Qual?
Não	-	Não	-
Nome	Idade	Escolaridade	Profissão
Carlos Gonçalves Barbosa	42		Pedreiro
Luciana Vieira de Menezes	40		Desempregada
Filho	13		Estudante
Filho	1		N/A

Há interesse em participar de cursos de qualificação? (x) sim () não

Qual? Há interesse em fazer curso para os 3, principalmente para o filho de 13 anos.

RELOCAÇÃO

Foi relocado?	Quando?	Para onde?
Não	Não sabe se terá que sair de lá.	-

Se sim, está satisfeito com a nova situação?

Não se aplica.

OBSERVAÇÕES

Há interesse nos cursos de capacitação.

HISTÓRICO

23/09/2019 – Eles são inquilinos da fazenda e não possuem renda vinculada ao uso da terra. Os imóveis ao redor já foram demolidos e o deles ainda não. Disse ainda que não foi informada se terá que se mudar ou não.

REGISTRO FOTOGRÁFICO



Foto 1 – Acompanhamento da não proprietária, Luciana Vieira de Menezes, Fazenda Quitandinha (23/09/19).

BARRAGEM PEDREIRA



ANEXO XIX

Programa de Mobilização e Desmobilização da
Mão **de Obra**

JUNHO/2020

Período: janeiro a abril de 2020



www.daeepedreiraeduaspontes.com.br



PEDREIRA E CAMPINAS – SÃO PAULO

RELATÓRIO DE ANDAMENTO DOS PROGRAMAS AMBIENTAIS BARRAGEM PEDREIRA

4º Relatório Quadrimestral do Programa de Mobilização e Desmobilização de Mão-de- Obra

0322-01-AS-RQS-0004-R01-PMDMO

Contrato: N° 2018/11/00032.2

**Janeiro a abril
2020**

SUMÁRIO

1.	INTRODUÇÃO	9
2.	CONDICIONANTES DA LICENÇA DE INSTALAÇÃO	10
3.	ESTRUTURA ORGANIZACIONAL.....	11
3.1	Equipe Técnica.....	11
4.	PROGRAMA DE MOBILIZAÇÃO E DESMOBILIZAÇÃO DA MÁO DE OBRA	12
4.1	Atendimento aos Objetivos, Metas e Indicadores do Programa	12
4.1.1	Atendimento aos Objetivos	12
4.1.2	Atendimento às Metas	13
4.1.3	Indicadores.....	13
4.2	Resumo das Atividades Anteriores – Histórico	14
4.3	Atividades Desenvolvidas no Período	14
4.3.1	Divulgação das Vagas de Trabalho	14
4.3.2	Cadastramento de Trabalhadores e Formação de Banco de Currículos	17
4.3.3	Demonstrativo de Mão de Obra.....	19
4.3.4	Demonstrativo de Mão de Obra Feminina.....	23
4.4	Subprograma de Capacitação Profissional	25
4.4.1	Integração Admissional.....	25
4.4.2	Treinamentos	25
4.4.3	Definições dos cargos e funções a qualificar	30
4.4.4	Identificação de Instituições Parceiras e Definição de Cursos de Qualificação	31
4.4.5	Divulgação de Cursos	31
4.4.6	Escola de Alfabetização de Adultos “Formando Pessoas”	33
4.4.7	Ações de Desmobilização de Mão de Obra.....	34
4.5	Planejamento das Próximas Atividades	34
5.	CRONOGRAMA – PROGRAMA DE MOBILIZAÇÃO E DESMOBILIZAÇÃO DE MÁO DE OBRA	35
6.	ANEXOS	39

ÍNDICE DE QUADROS

Quadro 1 – Equipe técnica.....	11
Quadro 2 – Atendimento aos Objetivos.	12
Quadro 3 – Atendimento às Metas.....	13
Quadro 4 – Indicadores.	13
Quadro 5 – Entrevistas realizadas no PAT Pedreira, fevereiro/2020.	16
Quadro 6 – Resumo do Banco de Currículos da Barragem Pedreira – Por Gênero.	17
Quadro 7 – Resumo do Banco de Currículos da Barragem Pedreira – Por Localidade.	18
Quadro 8 – Efetivo da Barragem Pedreira, 2019 - 2020.....	19
Quadro 9 – Contratações realizadas, janeiro a abril / 2020.....	20
Quadro 10 – Distribuição dos trabalhadores por região, 2020.	22
Quadro 11 – Demonstrativo do efetivo de Mão de Obra.	23
Quadro 12 – Campanhas de incentivo de contratação de mulheres, 2020.....	24
Quadro 13 – Integração Admissional, janeiro a abril / 2020.	25
Quadro 14 – Treinamentos realizados, janeiro a abril 2020.	26
Quadro 15 – Número de funcionários reclassificados, 2019 - 2020.	30
Quadro 16 – Função anterior x função atual, 2020.....	30
Quadro 17 – Reuniões com instituições parceiras.....	31
Quadro 18 – Divulgação de cursos, 2020.....	32
Quadro 19 – Atividades Escola Formando Pessoas.....	33
Quadro 20 – Desmobilização de Mão de Obra.	34
Quadro 21 – Cronograma Ano 1.....	36
Quadro 22 – Cronograma Ano 2.....	37
Quadro 23 – Cronograma Ano 3.....	38

ÍNDICE DE FIGURAS

Figura 1 – Divulgação de vagas no mural do Centro de Comunicação, janeiro/2020.....	15
Figura 2 – Exemplo de vaga divulgada, janeiro/2020.	15
Figura 3 – Divulgação de vagas no mural do Centro de Comunicação, fevereiro/2020.	15
Figura 4 – Exemplo de vaga divulgada, fevereiro/2020.....	15
Figura 5 – Divulgação de vagas no mural do Centro de Comunicação, março/2020.	15
Figura 6 – Exemplo de vaga divulgada, março/2020.....	15
Figura 7 – Cartaz divulgando os cursos no Centro de Comunicação (jan/20).	32
Figura 8 – Cartaz divulgando os cursos no Centro de Comunicação (jan/20).	32
Figura 9 – Divulgação de cursos no mural do Centro de Comunicação (fev/20).	32
Figura 10 – Exemplo de curso divulgado no mês (fev/20).....	32

ÍNDICE DE GRÁFICOS

Gráfico 1 – Número de vagas divulgadas por quadrimestre.....	16
Gráfico 2 – Proporção de currículos – gênero masculino e feminino, do Banco de Currículos.	18
Gráfico 3 – Proporção entre candidatos oriundos da AID e de outras regiões.....	19
Gráfico 4 – Percentual de contratações por regiões de origem, 2019 - 2020.	20
Gráfico 5 – Distribuição dos colaboradores por municípios, abril/2020.....	23
Gráfico 6 – Proporção de colaboradores efetivos - gênero masculino e feminino.	24

ÍNDICE DE FOTOS

Foto 1 – Treinamento para manuseio e armazenamento para produtos químicos (08/01/20).....	27
Foto 2 – Treinamento de coleta seletiva (14/01/20).....	27
Foto 3 – Treinamento sobre os procedimentos de controle de erosão e assoreamento (14/01/20).....	27
Foto 4 – Treinamento sobre monitoramento de fumaça preta (15/01/20).	27
Foto 5 – Treinamento sobre monitoramento de fumaça preta (17/01/20).	27
Foto 6 – Treinamento de levantamento dos aspectos e impactos ambientais da atividade de terraplenagem (21/01/20).	27
Foto 7 – Treinamento para combate à dengue (21/01/20).	28
Foto 8 – Treinamento sobre crimes ambientais. (05/02/20).	28
Foto 9 – Treinamento sobre organização, limpeza e segregação de resíduos (05/02/20).	28
Foto 10 – Treinamento de levantamento dos aspectos e impactos ambientais da atividade de sondagem (06/02/20).	28
Foto 11 – Treinamento sobre atropelamento de animais silvestres (11/02/20).....	28
Foto 12 – Treinamento sobre os procedimentos de manejo da ictiofauna (12/02/20).	28
Foto 13 – Dinâmica socioambiental sobre resíduos. (27/02/20).....	29
Foto 14 – Treinamento sobre monitoramento de fumaça preta (02/03/20).	29
Foto 15 – Treinamento sobre o Plano de contingência (03/03/20).	29
Foto 16 – Treinamento de levantamento dos aspectos e impactos ambientais da atividade de plantio (04/03/20).	29
Foto 17 – Treinamento para combate à dengue (04/03/20).	29
Foto 18 – Treinamento sobre melhorias contínuas nas atividades (04/03/20).	29
Foto 19 – Treinamento para atendimento a emergência ambiental (11/03/20).....	30
Foto 20 – Treinamento de levantamento dos aspectos e impactos ambientais da atividade de sondagem. (16/04/20).	30

LISTA DE SIGLAS

ABNT – Associação Brasileira de Normas Técnicas

ADA – Área Diretamente Afetada

AID – Área de Influência Direta

All – Área de Influência Indireta

CCIS – Centro de Comunicação e Interação Social

CETESB – Companhia Ambiental do Estado de São Paulo

CONSORCIO BP – Consórcio BP OAS-CETENCO

DAEE – Departamento de Águas e Energia Elétrica

DDS – Diálogo Diário de Segurança

ETEC – Escola Técnica Estadual de São Paulo

LI – Licença de Instalação

LP – Licença Prévia

NR – Norma Regulamentadora

PAT – Posto de Atendimento ao Trabalhador

PBA – Plano Básico Ambiental

PMDMO – Programa de Mobilização e Desmobilização de Mão de Obra

RAD – Relatório de Atividade Diária

SEBRAE – Serviço Brasileiro de Apoio às Micro e Pequenas Empresas

SENAI – Serviço Nacional de Aprendizagem Industrial

SESI – Serviço Social da Indústria de São Paulo

APRESENTAÇÃO

O Consórcio BP apresenta o produto correspondente ao **4º RELATÓRIO QUADRIMESTRAL DE ANDAMENTO AMBIENTAL** do Programa de Mobilização e Desmobilização de Mão de Obra, referente ao contrato de implantação da Barragem Pedreira na bacia hidrográfica dos rios Piracicaba, Capivari, Jundiá – PCJ, nos municípios de Pedreira e Campinas, conforme elementos técnicos do Edital de Concorrência Internacional 005/DAEE/2017/DLC.

São Paulo, 22 de maio de 2020.

1. INTRODUÇÃO

O presente relatório visa atender à exigência ambiental do Edital de Concorrência Internacional 005/DAAE/2017/DLC, cujo objetivo é a implantação da Barragem Pedreira na bacia hidrográfica dos rios Piracicaba, Capivari, Jundiá – PCJ, nos municípios de Pedreira e Campinas, com eficácia e qualidade requeridas.

O escopo deste **Relatório Ambiental do Programa Mobilização e Desmobilização da Mão de Obra** está baseado nas atividades realizadas no período de **01 de janeiro até 30 de abril de 2020**.

Esse programa visa incentivar a contratação de mão de obra local para a etapa de implantação do empreendimento, prevendo-se a contratação de aproximadamente 500 trabalhadores diretos para a implantação da barragem, com a possibilidade de melhoria na capacitação dos funcionários, possibilitando a recolocação dos trabalhadores após a conclusão das obras.

Este programa considera, também, o Subprograma de Capacitação Profissional que tem como expectativa qualificar a mão de obra local, que atue diretamente na implantação da Barragem Pedreira.

2. CONDICIONANTES DA LICENÇA DE INSTALAÇÃO

Não há condicionantes preconizadas na LI nº2557, referente ao PMDMO – Programa de Mobilização e Desmobilização de Mão de Obra.

3. ESTRUTURA ORGANIZACIONAL

3.1 Equipe Técnica

Nome	Função Exercida	Formação	Registro
Ricardo Prado Franzote	Gerente de SMS	Engenheiro Ambiental e de Segurança do trabalho	CREA 5063104197
Maria Elena Basilio	Coordenadora dos Programas Ambientais	Engenheira Agrônoma	CREA 5061242441
Cássia Elisabete de Souza Nogueira	Coordenadora de Comunicação Social	Comunicadora Social Jornalista	MTB 42274/SP
Ariane Campaner	Agente Social	Comunicadora Social Publicitária	-
Catarina Bicudo	Agente Social	Comunicadora Social Jornalista	MTB 030497/SP
Marco A. Fortunato	Educador	Pedagogo	-
Sarita Andréa Del Monte	Agente Social	Comunicadora Social Jornalista	MTB 75154/SP
Ticiane Bernardo	Agente Social	Pedagoga e Assistente social	CRESS 51289

Quadro 1 – Equipe técnica.

4. PROGRAMA DE MOBILIZAÇÃO E DESMOBILIZAÇÃO DA MÃO DE OBRA

4.1 Atendimento aos Objetivos, Metas e Indicadores do Programa

O atendimento aos objetivos, metas e indicadores está sintetizado nos **Quadros 2, 3 e 4** a seguir.

4.1.1 Atendimento aos Objetivos

PROGRAMA DE MOBILIZAÇÃO E DESMOBILIZAÇÃO DE MÃO DE OBRA		
Objetivos	Status	Justificativa
Priorizar a contratação de pessoas residentes na AID, prestadores de serviços e empresas aí existentes.	Em andamento	Os processos de contratação priorizam residentes na AID.
Estabelecer diretriz e plano de ação nos processos de contratação e desmobilização dos trabalhadores locais.	Em andamento	A divulgação de vagas é feita no Centro de Atendimento do empreendimento bem como nos PATs locais. A seleção prioriza a mão de obra local.
Implantar o Subprograma de Capacitação Profissional.	Em andamento	Esse Subprograma foi criado para qualificar a mão de obra local que atuará diretamente na implantação da Barragem Pedreira.
Contribuir para reinserção dos trabalhadores desmobilizados no mercado de trabalho.	*	*
Atuar no processo de desmobilização, contribuindo para evitar a permanência, na AID e AII, de trabalhadores migrantes sem alternativas de geração de renda.	*	*
Subprograma de Capacitação Profissional		
Qualificar, de forma mais específica, os trabalhadores contratados, inclusive, com as políticas de saúde, segurança e meio ambiente do empreendedor.	Em andamento	Ações que contribuem para a capacitação profissional e pessoal são implantadas por meio de treinamentos e DDS, conforme previsto no Subprograma.
Conscientizar a mão de obra contratada quanto à preservação dos recursos ambientais na área de inserção da Barragem, de forma a reduzir a magnitude dos impactos inerentes ao aumento da caça, danos a elementos do patrimônio cultural e pressão sobre a pesca.	Em andamento	Os trabalhadores são continuamente treinados sobre preservação dos recursos naturais, segurança, saúde, social e ambiental.
Contribuir para a capacitação profissional dos trabalhadores, inclusive com cursos de alfabetização, facilitando futuras oportunidades de emprego para essa mão de obra quando da Fase de Desmobilização da mão de obra.	Em andamento	A escola de alfabetização de adultos foi implantada em dezembro de 2019, bem como, está em fase de viabilização a implantação de cursos profissionalizantes.

*Não se aplica ao período.

Quadro 2 – Atendimento aos Objetivos.

4.1.2 Atendimento às Metas

PROGRAMA DE MOBILIZAÇÃO E DESMOBILIZAÇÃO DE MÃO DE OBRA		
Metas	Status	Justificativa
Viabilizar, através da informação ampla e sintonizada com o cronograma das obras, a divulgação de oferta de cursos profissionalizantes, visando à contratação do maior número de trabalhadores provenientes da AID da Barragem.	Em andamento	São pesquisados cursos disponíveis nas entidades de ensino locais e divulgados à população e funcionários por meio de cartazes afixados no Centro de Comunicação e no canteiro de obras.
Subprograma de Capacitação Profissional		
Na implantação do subprograma e na desmobilização, informar sobre os setores a demandar mão de obra na região.	*	Na desmobilização, os trabalhadores recebem orientações e dicas para enfrentar o desemprego e se recolocarem no mercado de trabalho.

*Não se aplica ao período.

Quadro 3 – Atendimento às Metas.

4.1.3 Indicadores

PROGRAMA DE MOBILIZAÇÃO E DESMOBILIZAÇÃO DE MÃO DE OBRA	
Subprograma de Capacitação Profissional	
Indicadores	Status
Percentual de trabalhadores contratados residentes na AID (Amparo, Campinas e Pedreira).	78,30%
Número de cadastros no Banco de Currículos (período/acumulado)	406 / 6.121
Número de encaminhamentos para novas oportunidades de trabalho e de geração de emprego e renda.	0
Número de candidatos inscritos no curso de capacitação	0
Número de alunos que iniciaram o curso de capacitação e que concluíram	0
Número de encaminhamentos para a alfabetização de jovens e adultos (período /acumulado)	00 / 08 trabalhadores.
Número de vagas abertas por função e número de alunos contratados por mês	Em implantação.

*Não se aplica ao período.

Quadro 4 – Indicadores.

4.2 Resumo das Atividades Anteriores – Histórico

- Parceria com o PAT – Posto de Atendimento ao Trabalhador de Pedreira – Maio / 2018;
- Elaboração do Plano de Trabalho do Programa de Mobilização e Desmobilização da Mão de Obra – Julho / 2018;
- O 1º Relatório Quadrimestral de Acompanhamento das Condicionantes da Licença de Instalação nº2557 e implantação dos programas previstos no Plano Básico Ambiental foi protocolado na CETESB em 12 de junho de 2019.
- Início do projeto ‘Formando Pessoas’, de educação e alfabetização de adultos – Junho / 2019.
- Aula inaugural da Escola Formando Pessoas – dezembro/2019.
- O 2º Relatório Quadrimestral de Acompanhamento das Condicionantes da Licença de Instalação nº2557 e implantação dos programas previstos no Plano Básico Ambiental foi protocolado na CETESB em 15 de outubro de 2019.
- O 3º Relatório Quadrimestral de Acompanhamento das Condicionantes da Licença de Instalação nº2557 e implantação dos programas previstos no Plano Básico Ambiental foi protocolado na CETESB em 20 de março de 2020.

4.3 Atividades Desenvolvidas no Período

4.3.1 Divulgação das Vagas de Trabalho

A divulgação das oportunidades de vagas, cursos de capacitação e de aperfeiçoamento profissional é feita pelo Programa de Comunicação e Interação Social através do mural disponível no Centro de Comunicação e Interação Social – CCIS da Barragem Pedreira, onde são expostas as vagas disponíveis e, onde os interessados em vagas de trabalho, frequentemente buscam informações e entregam seus currículos.

As imagens a seguir ilustram a divulgação das vagas de trabalho do empreendimento, ao longo do período, no Centro de Comunicação e Interação Social. No entanto, no mês de abril de 2020, foram implantadas medidas de prevenção à propagação do novo coronavírus no Brasil, entre elas, a suspensão do atendimento presencial no Centro de Comunicação. Sendo assim, a partir do mês citado, não houve divulgação de vagas no mural do local.



Figura 1 – Divulgação de vagas no mural do Centro de Comunicação, janeiro/2020.

VAGA DE EMPREGO (BARRAGEM PEDREIRA)

Borracheiro (a)

01 Vaga para Borracheiro(a), com experiência comprovada em carteira, para trabalhar no Consórcio BP OAS - Cetenco.

Figura 2 – Exemplo de vaga divulgada, janeiro/2020.



Figura 3 – Divulgação de vagas no mural do Centro de Comunicação, fevereiro/2020.

VAGA DE EMPREGO (BARRAGEM PEDREIRA)

Servente

Vaga para trabalhadores rurais com experiência em plantio, para trabalhar no Consórcio BP OAS – Cetenco.

Comunicação e Interação Social

Figura 4 – Exemplo de vaga divulgada, fevereiro/2020.



Figura 5 – Divulgação de vagas no mural do Centro de Comunicação, março/2020.

VAGA DE EMPREGO

Operador de Rolo Compactador

Vaga para profissional com experiência como Operador de Rolo Compactador, para trabalhar no Consórcio BP.

Comunicação e Interação Social

Figura 6 – Exemplo de vaga divulgada, março/2020.

Outra forma de divulgação de vagas é por meio do Posto de Atendimento ao Trabalhador – PAT, dos municípios da AID. As fichas com informações sobre as vagas disponíveis nas obras da Barragem são divulgadas nos PATs, por meio de murais dispostos em suas sedes.

No mês de fevereiro/2020, em parceria com o PAT Pedreira, a equipe do Departamento Pessoal do Consórcio Construtor realizou entrevistas para a vaga de servente, com experiência em plantio, conforme citado no **Quadro 5** e detalhado no **ANEXO 0322-01-AS-RQS-0004-01-PMDMO**.

Data	RAD	Descrição
19/02/2020	RAD01_FEV2020_PMDMO	Entrevista com trabalhadores rurais para o plantio na Barragem Pedreira.

Quadro 5 – Entrevistas realizadas no PAT Pedreira, fevereiro/2020.

Entre janeiro e abril de 2020, foram divulgadas 46 vagas de trabalho, sendo 1 em janeiro, 5 em fevereiro, 37 em março e 3 em abril. Acumulando 514 vagas divulgadas desde a emissão da LI nº 2557/2018, em 28 de dezembro de 2018.

O **Gráfico 1** demonstra o número de vagas divulgadas pelo empreendimento Barragem Pedreira, nos quadrimestres.



Gráfico 1 – Número de vagas divulgadas por quadrimestre.

No 3º e 4º quadrimestres houve redução na disponibilização de vagas pelo empreendimento em relação aos dois primeiros quadrimestres, devido à evolução das obras para uma fase com menor necessidade de contratações e do fato de que o efetivo principal já se encontra estabelecido, havendo flutuações a depender da fase da obra.

4.3.2 Cadastramento de Trabalhadores e Formação de Banco de Currículos

Seguindo a diretriz de incentivo e fomento à geração de empregos na região, o empreendimento mantém e incrementa frequentemente seu Banco de Currículos por meio da inserção de currículos recebidos no Centro de Comunicação da Barragem Pedreira, além daqueles enviados por correio eletrônico ou, via PAT – Posto de Atendimento ao Trabalhador, durante o 4º quadrimestre, foram entregues 406 novos currículos.

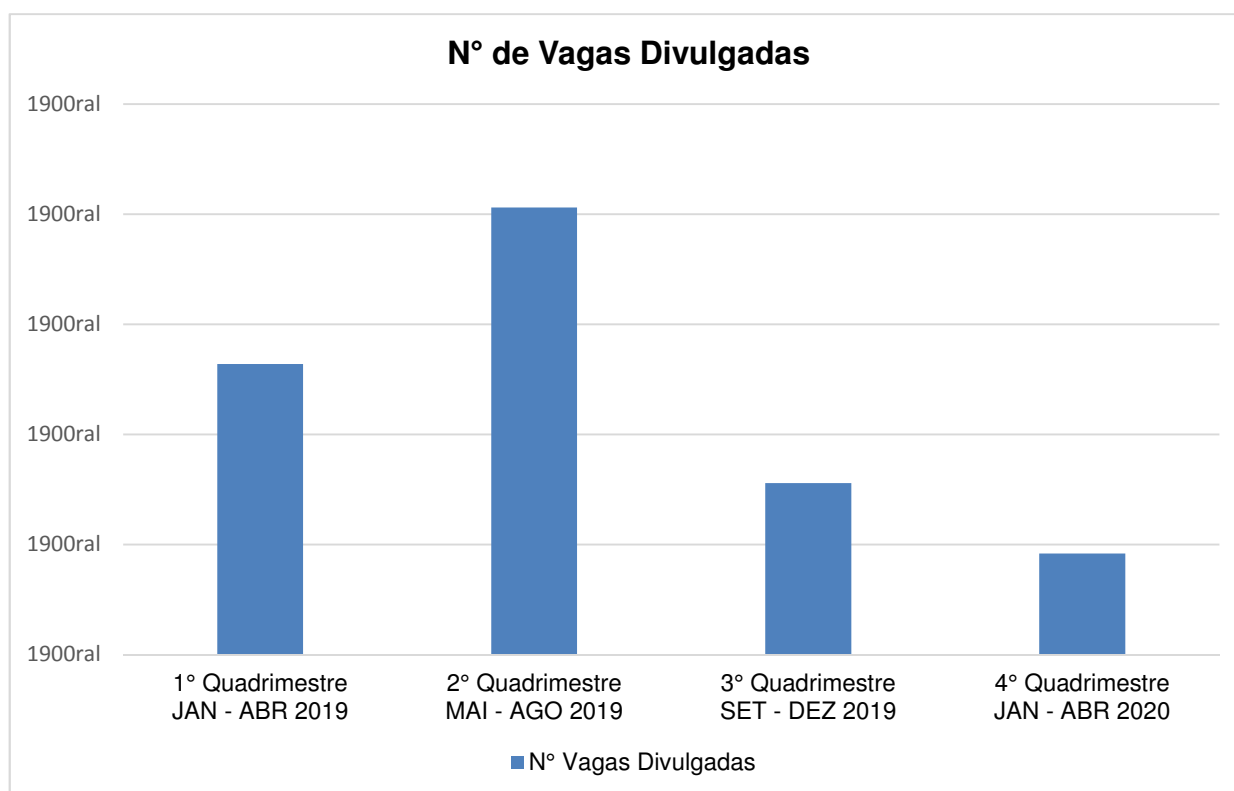
O **Quadro 6** a seguir, apresenta o resumo dos currículos entregues até o momento, classificado por gênero.

Resumo do Banco de Currículos – Por Gênero									
	LP	1º Quadrimestre	2º Quadrimestre	3º Quadrimestre	4º Quadrimestre				TOTAL
	2018	JAN – ABR 2019	MAI – AGO 2019	SET – DEZ 2019	JAN	FEV	MAR	ABR	
Masculino	2003	1080	1076	850	98	113	88	62	5370
Feminino	355	114	122	115	8	17	12	8	751
Total	2358	1194	1198	965	106	130	100	70	6121
					406				

Quadro 6 – Resumo do Banco de Currículos da Barragem Pedreira – Por Gênero.

Entre os currículos entregues, observa-se que a proporção entre gêneros masculino e feminino, manteve a média de 88% de currículos masculinos e 12% de currículos femininos. Ressalta-se que as vagas no empreendimento são abertas em igualdade de oportunidades para todos os gêneros.



Gráfico 2 – Proporção de currículos – gênero masculino e feminino, do Banco de Currículos.

Com relação à região de origem dos candidatos às vagas de trabalho, é possível observar a prevalência de candidatos oriundos da AID (Amparo, Campinas e Pedreira) em relação aos candidatos oriundos de outras regiões, conforme **Quadro 7**.

Resumo do Banco de Currículos – Por Localidade									
	LP	1º Quadrimestre	2º Quadrimestre	3º Quadrimestre	4º Quadrimestre				TOTAL
	2018	JAN – ABR 2019	MAI – AGO 2019	SET – DEZ 2019	JAN	FEV	MAR	ABR	
Região (Amparo, Campinas e Pedreira)	1236	795	709	627	70	97	71	50	3655
Outras Regiões	1122	399	489	338	36	33	29	20	2466
TOTAL	2358	1194	1198	965	106	130	100	70	6121
					406				

Quadro 7 – Resumo do Banco de Currículos da Barragem Pedreira – Por Localidade.

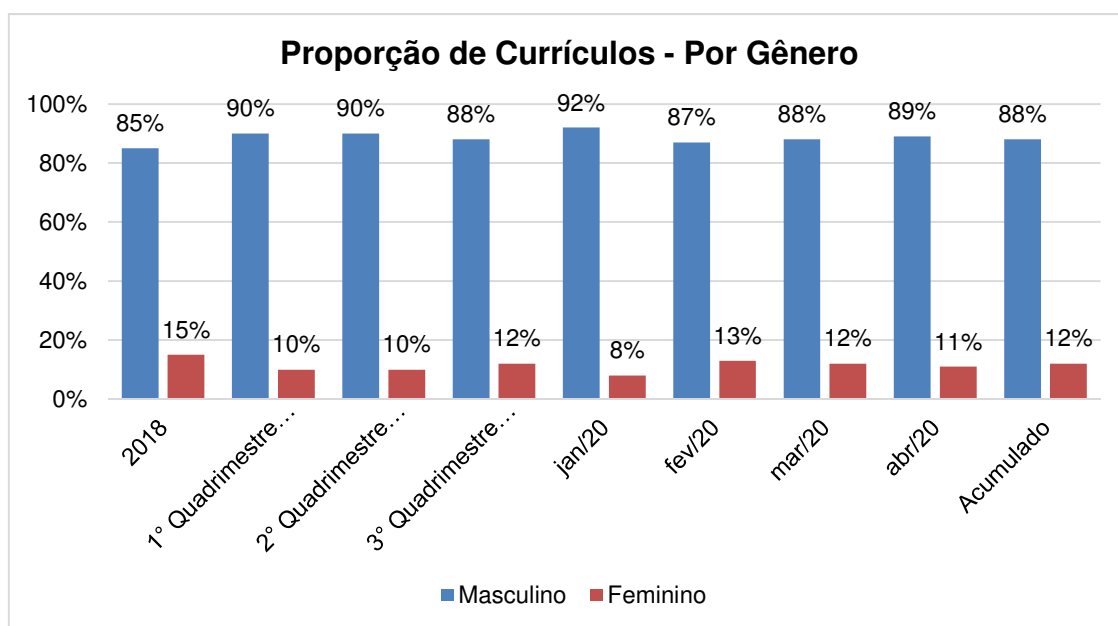
A proporção entre candidatos oriundos da AID e de outras regiões está demonstrado no **Gráfico 3**.



Gráfico 3 – Proporção entre candidatos oriundos da AID e de outras regiões.

4.3.3 Demonstrativo de Mão de Obra

O quadro efetivo de funcionários do empreendimento ficou consolidado conforme **Quadro 8**, o qual demonstra uma redução do efetivo no mês de abril de 2020 devido a ajustes operacionais em função da fase em que se encontram as obras.

	JAN	FEV	MAR	ABR	MAI	JUN	JUL	AGO	SET	OUT	NOV	DEZ
2018	-	-	-	-	-	-	-	55	62	70	71	73
2019	109	104	161	181	245	248	289	336	369	337	326	301
2020	255	245	275	235								

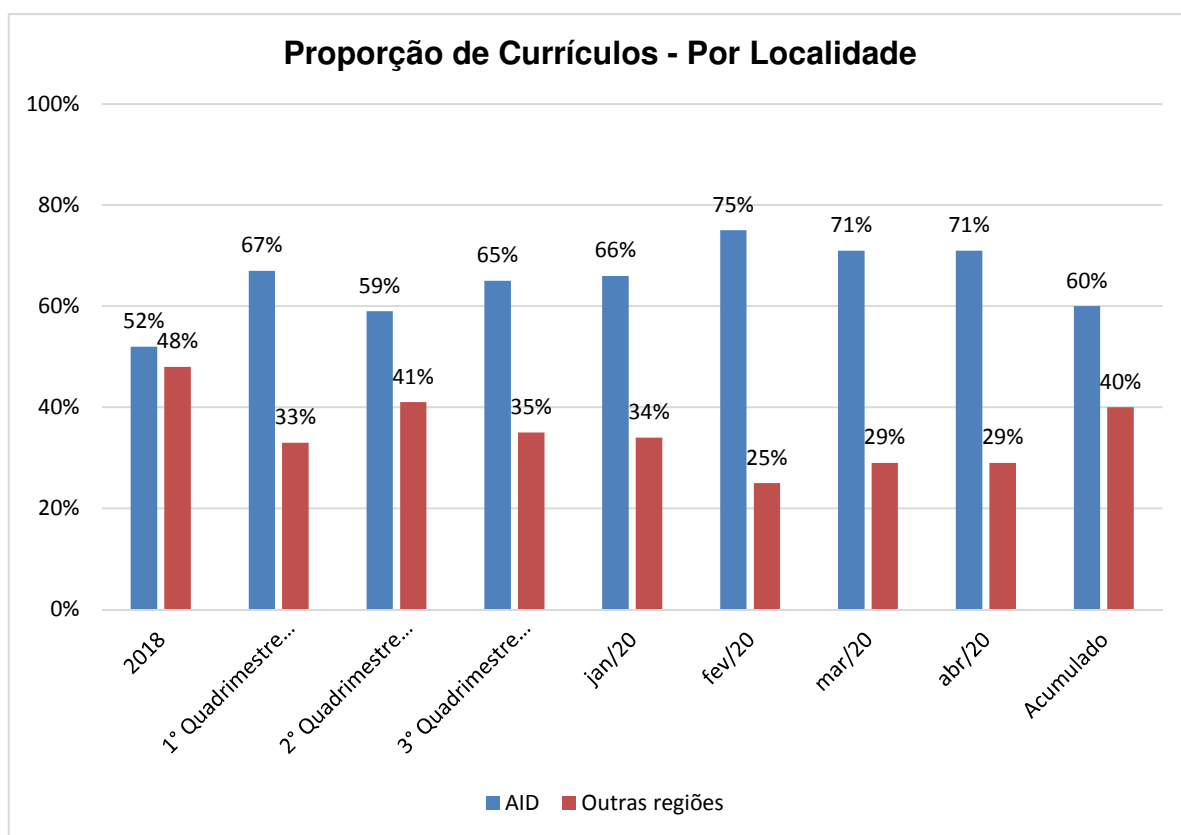
Quadro 8 – Efetivo da Barragem Pedreira, 2019 - 2020.

As contratações têm sido realizadas conforme o perfil do manual de cargos, selecionados entre os currículos recebidos, utilizando o Banco de Currículos próprio e os enviados pelo PAT – Programa de Atendimento ao Trabalhador.

No quadrimestre foram efetivadas 46 contratações para as vagas, descritas no **Quadro 8**.

Quantidade	Função	Captação	
		Banco de Currículo	PAT
1	Ajudante de mecânico	1	-
1	Analista ambiental	1	-
1	Assistente financeiro	1	-
1	Auxiliar de serviços gerais	1	-

Quantidade	Função	Captação	
		Banco de Currículo	PAT
1	Auxiliar de topografia	1	-
1	Borracheiro	1	-
1	Cabo turma servente	-	1
1	Encarregado de laboratório	1	-
1	Encarregado de supressão	1	-
1	Encarregado de terraplenagem	1	-
1	Encarregado de topografia	1	-
18	Motorista de veículo pesado	18	-
2	Operador de motosserra	2	-
2	Operador de rolo compressor	2	-
1	Operador de trator roda	1	-
11	Servente	3	8
1	Técnico de enfermagem	1	-
46		37	09

Quadro 9 – Contratações realizadas, janeiro a abril / 2020.

Quanto à região de origem dos trabalhadores, observa-se que, durante o período dos quadrimestres, o percentual de trabalhadores residentes na AID permaneceu estável, sendo que, em abril de 2020, havia cerca de 78% do efetivo residente na AID, 14% na All e cerca 8% em outras regiões externas à área de influência do empreendimento, conforme demonstrado no **Gráfico 4**.



Gráfico 4 – Percentual de contratações por regiões de origem, 2019 - 2020.

O **Quadro 9** demonstra a distribuição dos trabalhadores em relação aos municípios da AID e All onde residem, em relação ao número do efetivo nos quatro quadrimestres.

Município de residência	1° Quadrimestre JAN – ABR/2019		2° Quadrimestre MAI – AGO/2019		3° Quadrimestre SET – DEZ/2019		4° Quadrimestre JAN – ABR/2020	
	Nº de colabor.	% em relação ao efetivo	Nº de colabor.	% em relação ao efetivo	Nº de colabor.	% em relação ao efetivo	Nº de colabor.	% em relação ao efetivo
Americana	-	-	-	-	-	-	-	-
Amparo	3	1,69	5	1,49	6	1,99	5	2,13
Artur Nogueira	-	-	1	0,30	1	0,33	1	0,43%
Bragança Paulista	-	-	-	-	-	-	-	-
Campinas	6	3,37	12	3,57	11	3,65	7	2,98%
Cordeirópolis	-	-	-	-	-	-	-	-
Cosmópolis	34	19,10%	54	16,07%	37	12,29%	13	5,53%
Holambra	-	-	-	-	-	-	-	-
Hortolândia	1	0,56%	6	1,79%	5	1,66%	6	2,55%
Indaiatuba	-	-	3	0,89%	4	1,33%	1	0,43%
Iracemápolis	-	-	-	-	-	-	-	-
Itatiba	1	0,56%	1	0,30%	1	0,33%	1	0,43%
Jaguariúna	15	8,43%	24	7,14%	22	7,31%	18	7,66%
Joanópolis	-	-	-	-	-	-	-	-
Limeira	-	-	-	-	-	-	-	-
Louveira	2	1,12%	3	0,89%	2	0,66%	1	0,43%
Mogi Guaçu	-	-	5	1,49%	5	1,66%	4	1,70%
Mogi Mirim	-	-	4	1,19%	2	0,66%	1	0,43%
Monte Alegre do Sul	-	-	-	-	-	-	-	-
Monte Mor	-	-	1	0,30%	1	0,33%	1	0,43%
Morungaba	-	-	-	-	-	-	-	-
Paulínia	-	-	-	-	-	-	-	-
Pedra Bela	-	-	-	-	-	-	-	-
Pedreira	111	62,36%	209	62,20%	197	65,45%	172	73,19%
Pinhalzinho	-	-	-	-	-	-	-	-

Município de residência	1º Quadrimestre JAN – ABR/2019		2º Quadrimestre MAI – AGO/2019		3º Quadrimestre SET – DEZ/2019		4º Quadrimestre JAN – ABR/2020	
	Nº de colabor.	% em relação ao efetivo	Nº de colabor.	% em relação ao efetivo	Nº de colabor.	% em relação ao efetivo	Nº de colabor.	% em relação ao efetivo
Piracicaba	-	-	-	-	-	-	-	-
Sta. Bárbara d'Oeste	-	-	-	-	-	-	-	-
Sto. Antonio de Posse	1	0,56%	1	0,30%	1	0,33%	1	0,43%
São José Dos Campos	-	-	1	0,30%	-	-	-	-
São Paulo	2	1,12%	1	0,30%	2	0,66%	1	0,43%
Serra Negra	1	0,56%	3	0,89%	2	0,66%	2	0,85%
Sumaré	-	-	2	0,60%	2	0,66%	-	-
Tuiuti	-	-	-	-	-	-	-	-
Vargem	-	-	-	-	-	-	-	-
Total	178	100%	336	100%	301	100%	235	100%
Total AID	53	29,78	85	25,3	214	71,10	184	78,30%
Total All	117	65,73	221	65,77	61	20,27	33	14,04%
Total Outras regiões	8	4,48	30	8,94	26	8,64	18	7,66%
Municípios da AID			Municípios da All					

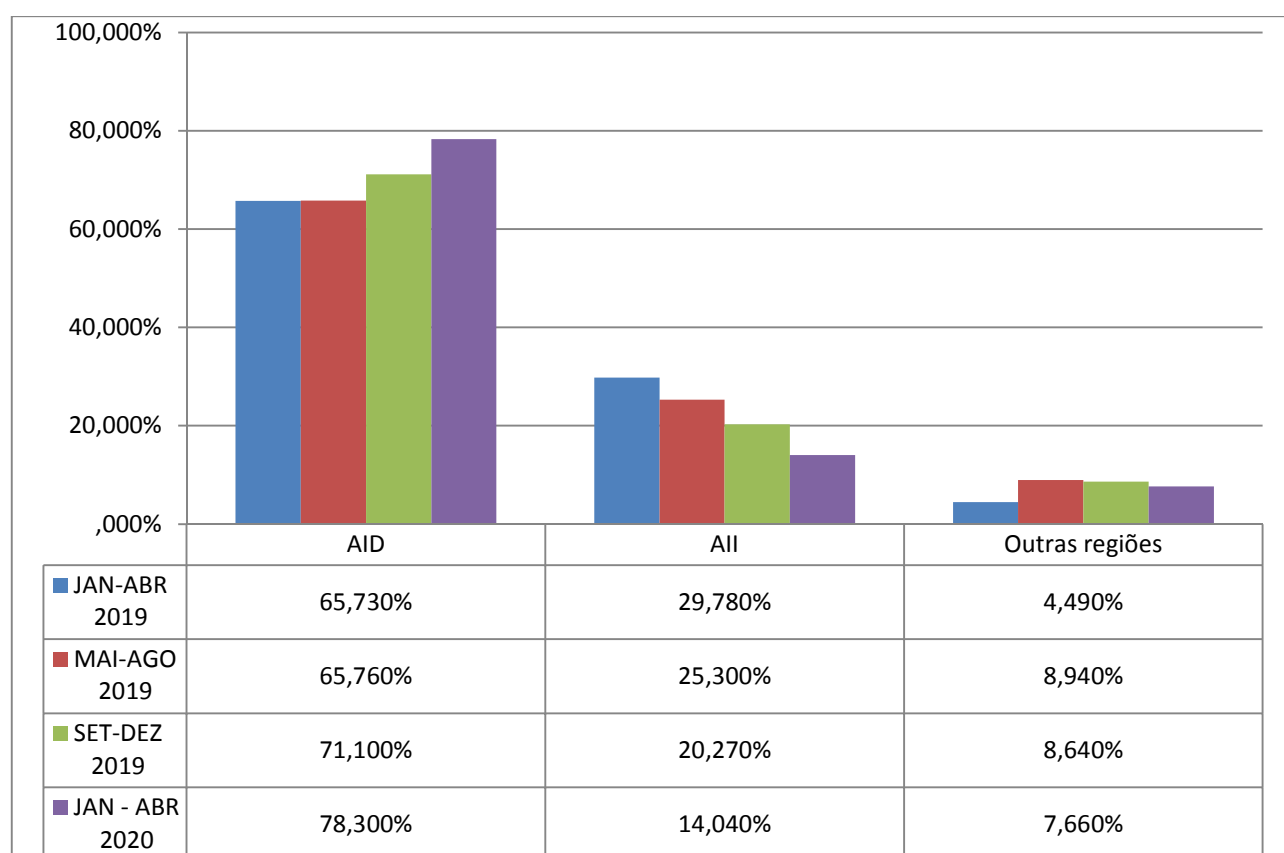
Quadro 10 – Distribuição dos trabalhadores por região, 2020.

O **Gráfico 5** a seguir, apresenta a distribuição dos colaboradores por município, exceto em Pedreira, que faz parte da AID, que atualmente concentra 172 trabalhadores.



Gráfico 5 – Distribuição dos colaboradores por municípios, abril/2020.

Devido à pandemia de covid-19, doença causada pelo novo coronavírus, todas as atividades socioambientais que compreendem interação social sofreram modificação, tais quais a desse Programa.

Sendo assim, em março/2020, iniciou-se a implementação das tratativas de contenção do novo coronavírus (COVID-19), entre elas, o afastamento temporário dos funcionários dentro do grupo de risco.

4.3.4 Demonstrativo de Mão de Obra Feminina

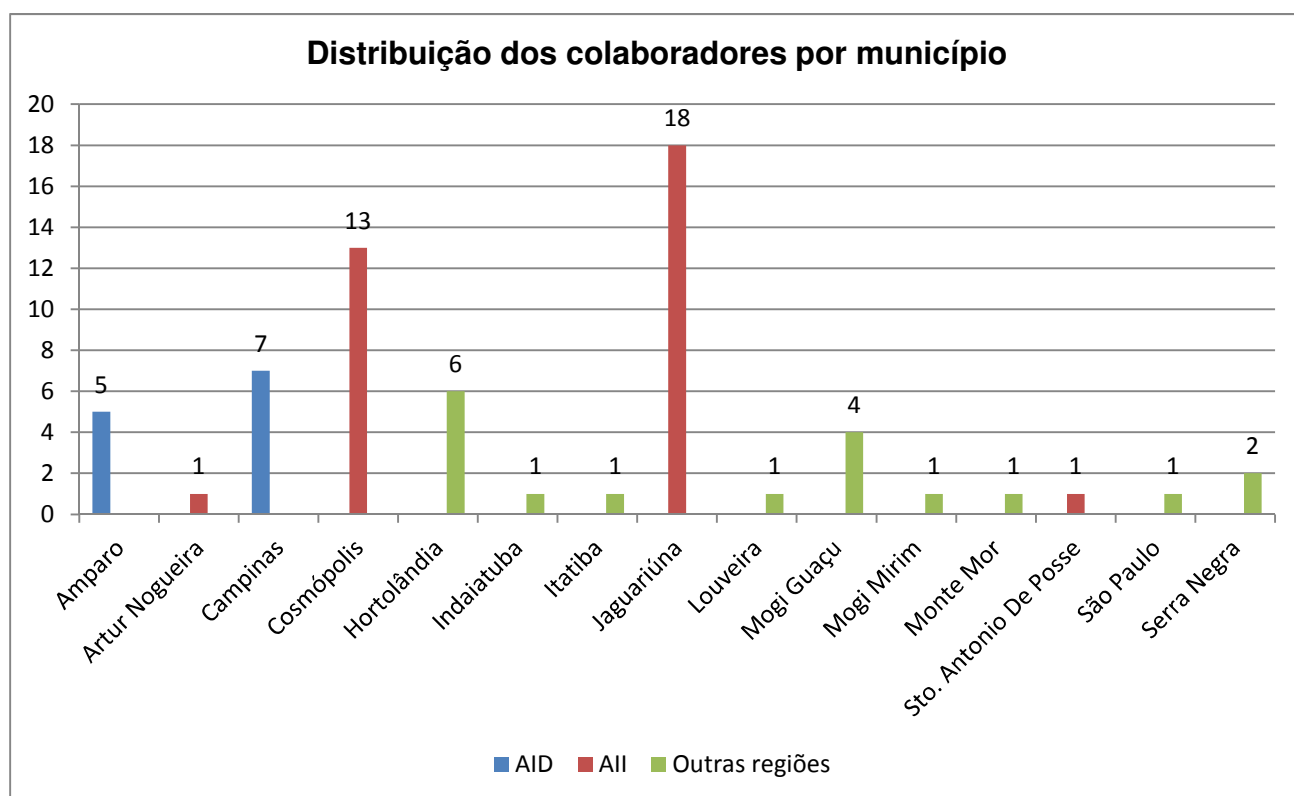
O empreendimento mantém como diretriz a prioridade na contratação da mão de obra feminina, medida realizada para incentivar as contratações na obra, sendo realizado o monitoramento do número de mulheres efetivadas nos quadros funcionais, conforme demonstrado no **Quadro 11**.

Efetivo – Barragem Pedreira								
Gênero	2018	JAN – ABR 2019	MAI – AGO 2019	SET – DEZ 2019	JAN 2020	FEV 2020	MAR 2020	ABR 2020
Masculino	66	170	313	279	233	224	255	218
Feminino	07	11	23	22	22	21	20	17
TOTAL	72	181	336	301	255	245	275	235

Quadro 11 – Demonstrativo do efetivo de Mão de Obra.

No **Gráfico 6**, observa-se que a proporção entre gêneros masculino e feminino se manteve entre 6% e 10% de contratações de pessoas do gênero feminino e 90% e 94% de pessoas do gênero masculino.



Gráfico 6 – Proporção de colaboradores efetivos - gênero masculino e feminino.

Como ação complementar, durante o quadrimestre, algumas ações e campanhas de incentivo de contratação de mulheres foram realizadas, conforme citado no **Quadro 12** e demonstrado no **ANEXO 0322-01-AS-RQS-0004-02-PMDMO**.

Mês	Objeto	Disponibilidade
Janeiro / 2020	Cartaz Mulheres na construção – 01	Disponível nos murais do Centro de Comunicação e do canteiro de obras.
Janeiro / 2020	Cartaz Mulheres na construção – 02	Disponível nos murais do Centro de Comunicação e do canteiro de obras.
Março / 2020	Cartaz 8 de Março – Mulher forte	Disponível nos murais do Centro de Comunicação e do canteiro de obras.
Março / 2020	Folder 8 de Março – Rosa	Entregue aos trabalhadores e disponível nos murais.
Março / 2020	Release - Coragem e persistência conduzem histórias de mulheres na construção civil.	Divulgação em site institucional e demais canais de comunicação.

Quadro 12 – Campanhas de incentivo de contratação de mulheres, 2020.

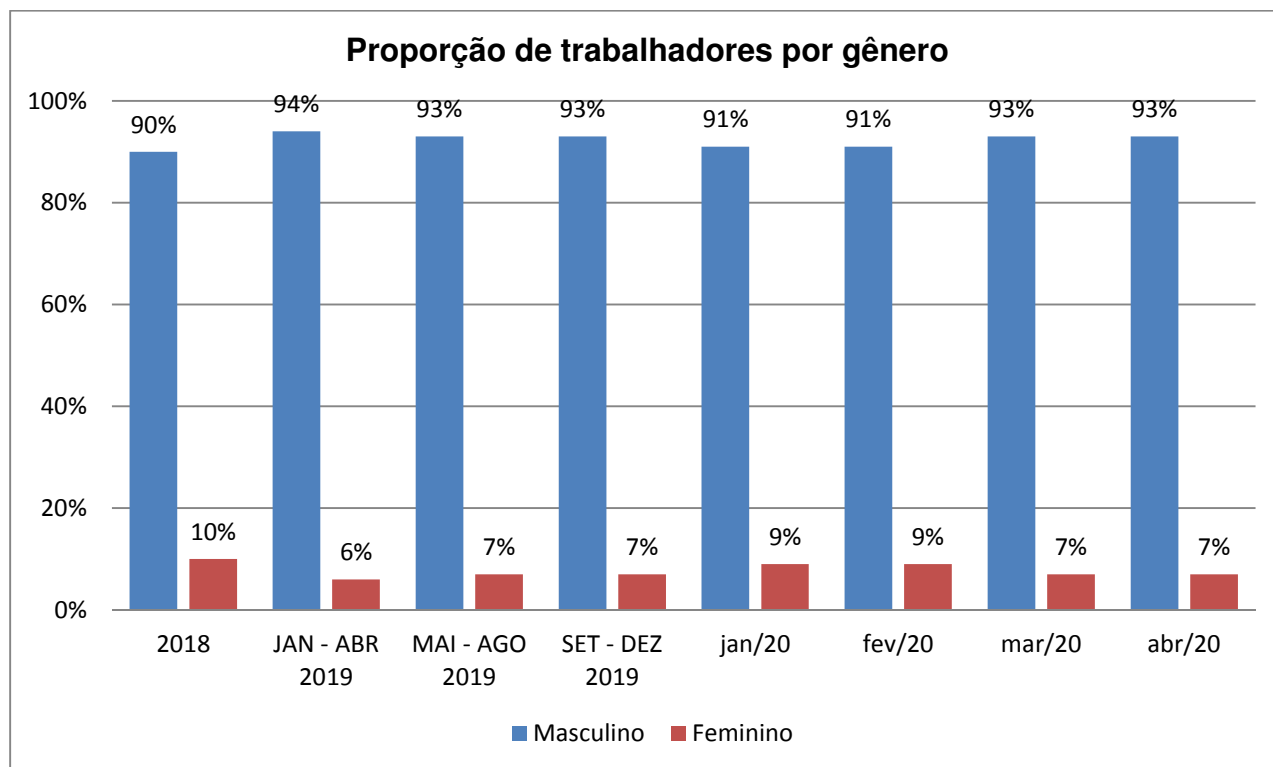
4.4 Subprograma de Capacitação Profissional

4.4.1 Integração Admissional

A integração admissional dos trabalhadores é realizada de acordo com a NR 18 e abrange os diversos temas, como segurança do trabalho, meio ambiente, saúde ocupacional, qualidade e comunicação social.

Especificamente, são apresentados pela equipe de Comunicação e Interação Social, os programas socioambientais, demonstrando a interface direta com o trabalhador ou, as formas de interação entre o trabalho desenvolvido por eles e os assuntos abordados no Programa.

- ✓ Programas Socioambientais abordados:
 - a) PCIS: Programa de Comunicação e Interação Social;
 - b) PEA: Programa de Educação Ambiental;
 - c) PDIRP: Programa de Desapropriação, Indenização e Relocação da População;
 - d) PMDMO: Programa de Mobilização e Desmobilização da Mão de Obra;
 - e) PCSP: Programa de Controle de Saúde Pública;
 - f) PREFI: Programa de Reforço da Infraestrutura.

O detalhamento da atividade consta nos Relatórios Diários de Atividade – RAD, relacionados no **Quadro 13** e apresentados no **ANEXO 0322-AS-RQS-0004.03-PMDMO**.

Data	RAD	Descrição
Janeiro/2020	RAD01_JAN2019_PMDMO	Integração Admissional JAN
Fevereiro/2020	RAD02_FEV2019_PMDMO	Integração Admissional FEV
Março/2020	RAD01_MAR2019_PMDMO	Integração Admissional MAR
Abril/2020	RAD01_ABR2019_PMDMO	Integração Admissional ABR

Quadro 13 – Integração Admissional, janeiro a abril / 2020.

4.4.2 Treinamentos

Ao longo do 4º quadrimestre, os colaboradores participaram de treinamentos específicos, abordando os temas listados no **Quadro 14**. As evidências, assim como as listas de presença são apresentadas no relatório do PCA – Programa de Controle Ambiental.

TREINAMENTOS REALIZADOS ENTRE JANEIRO E ABRIL / 2020	
Animais peçonhentos	NR 06 – Uso adequado dos EPIs
Animais peçonhentos – Manuseio	NR 12 – Segurança na operação de máquinas e equipamentos
Animais Domésticos no Canteiro de Obra	NR 18 – Integração Admissional
Animais Silvestres – Atropelamento	NR 35 – Trabalho em Altura
Animais Silvestres – Não alimento	Organização e limpeza
Animais Sinantrópicos – Controle	PAE – Plano de Atendimento a Emergência
Brigada de emergência	PAE – Plano de Atendimento a Emergência: Simulado
Coleta seletiva	PBA – Plano Básico Ambiental
Crimes Ambientais	PGA – Plano de Gestão Socioambiental
Crimes ambientais – Animais silvestres	PGRS – Plano de gerenciamento de resíduos sólidos
Crimes Ambientais – Fauna e flora	PGRSS – Plano de Gerenciamento de Resíduos de Serviço de Saúde
Crimes Ambientais – Lei de Crimes Ambientais	Plano de Contingência
Dengue	Plano de Contingência – Turbidez
Direção defensiva	Produtos Químicos – Acidente ambiental
Erosão e assoreamento – Controle	Produtos Químicos – Bandeja de contenção ambiental
Fumaça preta – Monitoramento	Produtos Químicos – FISPQ
Gestão Socioambiental	Produtos químicos – Manuseio e armazenamento
Ictiofauna – Afugentamento e Resgate	Sanidade ambiental
Kit de emergência ambiental	Segregação de resíduos
LAI – Levantamento de Aspectos e Impactos Ambientais	Sustentabilidade e melhorias contínuas
Movimentação de materiais	Turbidez
NR 02 – Segurança no Trabalho em Máquinas e Equipamentos	-

Quadro 14 – Treinamentos realizados, janeiro a abril 2020.

As imagens a seguir demonstram os treinamentos realizados no período.



Foto 1 – Treinamento para manuseio e armazenamento para produtos químicos (08/01/20).



Foto 2 – Treinamento de coleta seletiva (14/01/20).



Foto 3 – Treinamento sobre os procedimentos de controle de erosão e assoreamento (14/01/20).



Foto 4 – Treinamento sobre monitoramento de fumaça preta (15/01/20).



Foto 5 – Treinamento sobre monitoramento de fumaça preta (17/01/20).



Foto 6 – Treinamento de levantamento dos aspectos e impactos ambientais da atividade de terraplenagem (21/01/20).



Foto 7 – Treinamento para combate à dengue (21/01/20).



Foto 8 – Treinamento sobre crimes ambientais. (05/02/20).



Foto 9 – Treinamento sobre organização, limpeza e segregação de resíduos (05/02/20).



Foto 10 – Treinamento de levantamento dos aspectos e impactos ambientais da atividade de sondagem (06/02/20).



Foto 11 – Treinamento sobre atropelamento de animais silvestres (11/02/20).



Foto 12 – Treinamento sobre os procedimentos de manejo da ictiofauna (12/02/20).



Foto 13 – Dinâmica socioambiental sobre resíduos. (27/02/20).



Foto 14 – Treinamento sobre monitoramento de fumaça preta (02/03/20).



Foto 15 – Treinamento sobre o Plano de contingência (03/03/20).



Foto 16 – Treinamento de levantamento dos aspectos e impactos ambientais da atividade de plantio (04/03/20).



Foto 17 – Treinamento para combate à dengue (04/03/20).



Foto 18 – Treinamento sobre melhorias contínuas nas atividades (04/03/20).



Foto 19 – Treinamento para atendimento a emergência ambiental (11/03/20).



Foto 20 – Treinamento de levantamento dos aspectos e impactos ambientais da atividade de sondagem. (16/04/20).

4.4.3 Definições dos cargos e funções a qualificar

Considerando as vagas criadas pela implantação da Barragem Pedreira, bem como as características socioeducacionais da população e intenção do Consórcio contribuir com a formação e melhoria de vida de seus trabalhadores, vêm sendo definidos os cargos e funções a qualificar com base em treinamentos internos.

O **Quadro 15** demonstra o acumulado de 33 reclassificações de funcionário após serem submetidos a treinamentos internos que os qualificaram para novas funções.

NÚMERO DE FUNCIONÁRIOS RECLASSIFICADOS, 2019 - 2020												
	JAN	FEV	MAR	ABR	MAI	JUN	JUL	AGO	SET	OUT	NOV	DEZ
2019	0	3	3	0	3	1	0	2	1	2	16	0
2020	1	0	1	0								

Quadro 15 – Número de funcionários reclassificados, 2019 - 2020.

Entre janeiro e abril de 2020, os colaboradores foram reclassificados conforme **Quadro 16** a seguir.

FUNÇÃO ANTERIOR	FUNÇÃO ATUAL	DATA RECLASSIFICAÇÃO
Ajudante mecânico	Mecânico	01/01/2020
Motorista	Motorista veículo pesado	01/03/2020

Quadro 16 – Função anterior x função atual, 2020.

4.4.4 Identificação de Instituições Parceiras e Definição de Cursos de Qualificação

Tem-se mantido contato com as instituições de ensino da região, em busca de parcerias para oferta de cursos de qualificação da mão de obra, a serem oferecidos para colaboradores e moradores da região. Estão em análise os orçamentos dos cursos das instituições parceiras, nos departamentos competentes.

Durante o mês de fevereiro/20, a Equipe de Comunicação e Interação Social entrou em contato com o SEBRAE- Programa “SEBRAE Aqui” e com o PAT de Pedreira para estreitar o relacionamento e verificar as existências de oficinas de capacitação, quais os perfis de mão de obra mais procurados, bem como, quais são as vagas de cursos abertas na ocasião e o planejamento de novos cursos. As reuniões estão demonstradas no Relatório do PCIS (Programa de Comunicação e Interação Social), citadas no **Quadro 17** e detalhadas no **ANEXO 0322-AS-RQS-0004.04-PMDMO**.

Data	RAD	Descrição
19/02/2020	RAD04_FEV2020_PCIS	Local: SEBRAE Aqui Pedreira Contato: Marilda Kleeberg, Luiza Pocai (agentes)
19/02/2020	RAD07_FEV2020_PCIS	Local: PAT Pedreira Contato: Rosana Lucia Frazatto (Agente)

Quadro 17 – Reuniões com instituições parceiras.

Estão em análise os orçamentos dos cursos das instituições parceiras, nos departamentos competentes da empresa construtora. O detalhamento dos cursos oferecidos pelas instituições está apresentado no **ANEXO 0322-AS-RQS-0004.05-PMDMO**.

Estão em pesquisa novos cursos oferecidos *on-line*, visando o distanciamento social para prevenção de doenças transmissíveis, especialmente a Covid-19.

4.4.5 Divulgação de Cursos

O Programa prevê a divulgação dos cursos a serem ofertados para a população, como uma contribuição do empreendimento em informar a existência de oportunidades de capacitação.

O Centro de Comunicação, por ser o canal de comunicação entre a população e a Barragem Pedreira, funciona como um ponto de apoio aos funcionários interessados nos cursos e disponibiliza tais informações em seus murais, conforme imagens a seguir.



Figura 7 – Cartaz divulgando os cursos no Centro de Comunicação (jan/20).



Figura 8 – Cartaz divulgando os cursos no Centro de Comunicação (jan/20).



Figura 9 – Divulgação de cursos no mural do Centro de Comunicação (fev/20).



Figura 10 – Exemplo de curso divulgado no mês (fev/20).

Além disso, em março/20, foi realizado DDS sobre cursos de capacitação com inscrições abertas em instituições parceiras, conforme descrito no **Quadro 18** e detalhado no **ANEXO 0322-AS-RQS-0004.06-PMDMO**.

Contudo, conforme mencionado, estão em pesquisa novos cursos oferecidos *on-line*, visando o distanciamento social para prevenção de doenças transmissíveis, especialmente a Covid-19.

Data	RAD	Descrição
02/03/2020	RAD02_MAR2020_PMDMO	DDS sobre cursos de capacitação.

Quadro 18 – Divulgação de cursos, 2020.

4.4.6 Escola de Alfabetização de Adultos “Formando Pessoas”

Como forma de instituir oportunidades futuras, inclusive para permitir a participação nos Cursos de Capacitação à mão de obra da Barragem Pedreira, conforme previsto no PBA, a empresa construtora inaugurou, em dezembro de 2019, a “Escola Formando Pessoas”, um projeto de alfabetização para adultos.

O projeto teve início com ampla divulgação aos trabalhadores da obra por meio de DDS, em junho de 2019. Em seguida, nos meses de julho e setembro de 2019, foram aplicadas as provas para aferir o grau de escolaridade dos colaboradores.

Os resultados das provas geraram um diagnóstico referente ao grau de escolaridade dos colaboradores da Barragem Pedreira e, com base neste diagnóstico, os trabalhadores indicados para o curso foram consultados quanto ao interesse em frequentar o curso oferecido, tendo resultado inicialmente em 38 colaboradores aptos a participarem do curso de alfabetização.

Após o diagnóstico e definição do número de colaboradores interessados no curso, foi definida a quantidade de vagas, dando continuidade ao projeto de instalação da escola.

Em novembro/2019, foi realizada reunião com os colaboradores selecionados para o projeto, os quais efetivaram suas inscrições para o curso de alfabetização de adultos.

A aula inaugural da primeira turma do Projeto Escola Formando Pessoas ocorreu no dia 09/12/2019 e contou com a presença dos alunos matriculados, além dos representantes do Consórcio BP OAS – CETENCO, DAE e fiscalização.

No mês de fevereiro/2020, os alunos tiveram uma aula especial de geometria, com o engenheiro da obra, conforme relacionado no **Quadro 19** e apresentado no **ANEXO 0322-AS-RQS-0004.07-PMDMO**.

Data	RAD	Descrição
03/02/2020	RAD03_FEV2020_PMDMO	Aula especial de geometria na construção civil

Quadro 19 – Atividades Escola Formando Pessoas.

Contudo, devido aos eventos relacionados ao novo coronavírus, as aulas presenciais foram suspensas temporariamente. A última aula presencial foi ministrada no dia 19 de março de 2020. Porém, o contato entre alunos e professor foi mantido via WhatsApp e

YouTube¹ com trocas de conteúdo e atividades. As aulas, atualmente *on-line*, ocorrem de segunda à quinta, das 18h30 às 19h30.

4.4.7 Ações de Desmobilização de Mão de Obra

Em janeiro / 2020 houve desmobilização de 33 funcionários como forma de adequação à programação da fase das obras. Para mitigar os impactos decorrentes desta desmobilização, a equipe de Comunicação e Interação Social orientou e entregou um informativo com recomendações para a preparação de currículo e os endereços dos PAT – Posto de Atendimentos ao Trabalhador da região, com vistas a auxiliar os trabalhadores demitidos na sua recolocação.

O detalhamento da atividade consta no Relatório Diário de Atividade – RAD, relacionado no **Quadro 20** e apresentado no **ANEXO 0322-AS-RQS-0004.08-PMDMO**.

Data	RAD	Descrição
08/01/2020	RAD 02_JAN2020_PMDMO	Orientação aos colaboradores desmobilizados.

Quadro 20 – Desmobilização de Mão de Obra.

4.5 Planejamento das Próximas Atividades

Para o próximo quadrimestre de 2020, estão previstas atividades que visem incrementar as ações de cada item deste programa. Especificamente, estão previstas atividades como:

- Continuidade às ações da Escola Formando Pessoas;
- Continuidade às ações para disponibilização dos cursos a colaboradores e residentes da área de influência do empreendimento, reforçando o número de cursos *on-line*.

¹ Aulas disponíveis em <https://www.youtube.com/channel/UCFQJnRdEJsb-GAYj5N3swbg>

5. CRONOGRAMA – PROGRAMA DE MOBILIZAÇÃO E DESMOBILIZAÇÃO DE MÃO DE OBRA

Os quadros a seguir apresentam o cronograma das atividades do Programa nos períodos: Ano 1, Ano 2 e Ano 3.

- (1) As qualificações ocorrem de acordo com o andamento da obra. Essa atividade não acontece todo mês, pois depende da dinâmica dos treinamentos e capacitações, no âmbito da duração e organização dos mesmos.
- (2) Devido ao andamento da obra, não foi necessária a contratação de mão de obra.
- (3) Devido à pandemia do novo coronavírus, os cursos presenciais foram suspensos, assim como sua divulgação.

Atividades	Implantação											
	Ano 1											
	jan/19	fev/19	mar/19	abr/19	mai/19	jun/19	jul/19	ago/19	set/19	out/19	nov/19	dez/19
Divulgação das Vagas de Trabalho e Treinamento												
Seleção de Candidatos												
Divulgação dos Cursos												
Capacitação da mão de obra (Treinamentos)												
Subprograma de Capacitação Profissional												
Definição dos Cargos e Funções a Qualificar (1)												
Relatórios Mensais												
Relatórios Quadrimestrais												

Quadro 21 – Cronograma Ano 1.

↑
Início da Obra

↑
Início das atividades de desvio do rio

Atividades	Implantação											
	Ano 2											
	jan/20	fev/20	mar/20	abr/20	mai/20	jun/20	jul/20	ago/20	set/20	out/20	nov/20	dez/20
Divulgação das Vagas de Trabalho e Treinamento												
Seleção de Candidatos (2)												
Divulgação dos Cursos (3)												
Capacitação da mão-de-obra (Treinamentos)												
Subprograma de Capacitação de Profissional												
Definição dos Cargos e Funções a Qualificar (1)												
Relatórios Mensais												
Relatórios Quadrimestrais												

Quadro 22 – Cronograma Ano 2.

Atividades	Implantação											
	Ano 3											
	jan/21	fev/21	mar/21	abr/21	mai/21	jun/21	jul/21	ago/21	set/21	out/21	nov/21	dez/21
Divulgação das Vagas de Trabalho e Treinamento												
Seleção de Candidatos												
Divulgação dos Cursos												
Capacitação da mão-de-obra (Treinamentos)												
Subprograma de Capacitação de Profissional												
Definição dos Cargos e Funções a Qualificar												
Relatórios Mensais												
Relatórios Quadrimestrais												

Quadro 23 – Cronograma Ano 3.

LEGENDA	
	PREVISTO
	REALIZADO
	REPROGRAMADO
	PRAZO EXPANDIDO DA OBRA
	FINALIZADO

↑
Início do enchimento do reservatório

6. ANEXOS

ANEXO 0322-01-AS-RQS-0004-01-PMDMO

ANEXO 0322-01-AS-RQS-0004-02-PMDMO

ANEXO 0322-01-AS-RQS-0004-03-PMDMO

ANEXO 0322-01-AS-RQS-0004-04-PMDMO

ANEXO 0322-01-AS-RQS-0004-05-PMDMO

ANEXO 0322-01-AS-RQS-0004-06-PMDMO

ANEXO 0322-01-AS-RQS-0004-07-PMDMO

ANEXO 0322-01-AS-RQS-0004-08-PMDMO



ANEXO 0322-01-AS-RQS-0004-01-PMDMO

RAD 01_FEV2020_PMDMO		(X) Barragem Pedreira		() Barragem Duas Pontes	
Programa(s) PBA:	PMDMO – Programa de Mobilização e Desmobilização de Mão de Obra			Data:	19/02/2020
Atividade:	<input type="checkbox"/> Articulação Institucional <input type="checkbox"/> Reunião Pontual <input type="checkbox"/> Reunião Trimestral <input type="checkbox"/> Difusão de Informação		<input type="checkbox"/> DDS <input type="checkbox"/> Palestras / Treinamentos / Oficinas <input type="checkbox"/> Formação de Multiplicadores <input checked="" type="checkbox"/> Outros – Entrevista com candidatos, em parceria com o PAT Pedreira		
Local:	PAT Pedreira				
Endereço:	Rua Miguel Sarkis, 303 – Terminal Rodoviário de Pedreira				
Responsável:		Contato:	-		
Público-alvo:	Trabalhadores		Nº pessoas:	11	

ATIVIDADE

Título: Entrevista de trabalhadores rurais para o plantio na Barragem Pedreira.

Objetivo: “Priorizar a contratação de pessoas residentes na AID, prestadores de serviços e empresas aí existentes” (item 2 do PMDMO).

Descrição:

Com o andamento da obra, o Departamento Pessoal, em parceria com o PAT Pedreira, agendou entrevista de emprego com os trabalhadores rurais da região para a vaga referente ao plantio.

Próximos passos: Continuar com a parceria com o PAT Pedreira e com os demais PATs da AID.

REGISTRO FOTOGRÁFICO



Foto 1 – Candidatos à vaga de emprego na Barragem Pedreira aguardando serem chamados para a entrevista. (19/02/20).



Foto 2 – Auxiliar de Departamento Pessoal com os currículos em mãos para a entrevista em sala reservada no PAT Pedreira. (19/02/20).



ANEXO 0322-01-AS-RQS-0004-02-PMDMO

MULHERES NA CONSTRUÇÃO

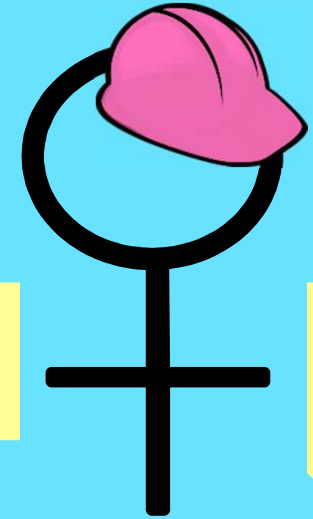

Queremos mais mulheres no mercado de trabalho!

Você sabia que nas obras da Barragem Pedreira são admitidas mulheres para trabalhar?

Sim!! Atualmente cerca de 7% dos trabalhadores da Barragem Pedreira são mulheres!!!

Vocês mulheres , gostariam de nos deixar seu currículo?



MULHERES NA CONSTRUÇÃO

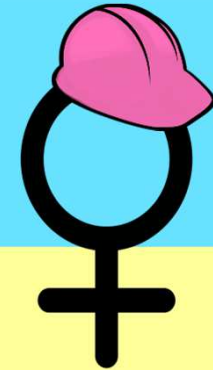

Queremos mais mulheres no mercado de trabalho!

Você sabia que nas obras da Barragem Pedreira são admitidas mulheres para trabalhar?

Sim!! Atualmente cerca de 7% dos trabalhadores da Barragem Pedreira são mulheres!!!

Vocês **mulheres** , gostariam de nos deixar seu currículo?





MULHER FORTE, PARABÉNS PELO SEU DIA!

08 de Março

Dia Internacional das Mulheres



Comunicação e Interação Social



Secretaria de Infraestrutura e Meio Ambiente



O que você já deixou de fazer por ser MULHER?

SER RESPEITADA

74.786 casos de calúnia, constrangimento e
ameaças

8,53 casos por hora

TER UM RELACIONAMENTO SAUDÁVEL

55.656 casos de tentativa de homicídio, lesão
corporal e maus tratos

6,35 casos por hora

SER PROTEGIDA

1.318 casos de invasão a domicílio e danos

3,61 casos por dia

ANDAR NA RUA SOZINHA

2.705 casos de estupro

1,45 casos por hora

JÁ DEIXEI DE VIVER

895 mulheres foram mortas em 2019

2,45 casos por dia



@mirsmostrango

Coragem e persistência conduzem histórias de mulheres na construção civil

Trinta trabalhadoras atuam no canteiro de obras da Barragem Pedreira; mais de 200 mil brasileiras estão no setor

As histórias das mulheres são semelhantes ao redor do mundo. Todas enfrentam, em maior ou menor grau, algum tipo de resistência social ou no mercado de trabalho. O Brasil é o quinto país onde a violência contra a mulher é mais latente, de acordo com Organização das Nações Unidas. No entanto, existe uma mudança incrível no mercado de trabalho brasileiro, as mulheres estão cada vez mais ganhando espaços em áreas consideradas masculinas. Na construção civil, por exemplo, somam 239.242 mil, de acordo com Instituto Brasileiro de Geografia e Estatística (IBGE).

No empreendimento Barragem Pedreira, de responsabilidade do DAEE (Departamento de Águas e Energia Elétrica), por exemplo, as mulheres estão cada vez mais presentes e desenvolvendo tarefas que antigamente eram destinadas somente para os homens. No total são 30 mulheres em diversos cargos, como biólogas, técnicas de segurança, técnicas de meio ambiente, comunicadores sociais, assistentes sociais, entre outras funções. E todas elas têm histórias semelhantes que envolvem coragem e superação.

A técnica de meio ambiente, Ivaneide Francisca Farias Rodrigues, de 41 anos, por exemplo, trabalha com orgulho na Barragem Pedreira, afinal, o sonho de estar no segmento da construção civil existe desde os 18 anos.

“Meu ex-marido não me deixava estudar e nem trabalhar. Mas um dia eu fiz um desenho das tubulações para ele apresentar no setor de construção civil onde ele trabalhava. Ele apresentou o desenho como se fosse dele e foi aprovado. Esse foi o sinal que eu deveria mudar a minha vida em busca dos meus sonhos”, conta.

Depois de anos trabalhando como vendedora, Ivaneide conquistou uma vaga numa loja de materiais de construção, trabalho que pagou os estudos de técnica em meio ambiente e em segurança do trabalho. As duas áreas andam lado a lado e estão inseridas no setor de construção civil. As formações fizeram toda diferença em sua vida.

“Por causa dos estudos e do apoio da minha família consegui sustentar dois filhos pequenos e fui trabalhar na construção do Aeroporto de Viracopos, em Campinas, lugar onde faço questão de passear. Esse mesmo caminho me trouxe até aqui e hoje estou na Barragem Pedreira”, disse.

Para a técnica de meio ambiente não existe tempo ruim. Faça chuva, sol, frio ou calor, Ivaneide está sempre pronta para enfrentar os desafios da profissão. Para exercer a atividade, que inclui, por exemplo, fotografar o andamento da obra em seus mínimos detalhes, apresentando relatórios diários, Ivaneide conta que anda cerca de sete quilômetros por dia em terrenos difíceis, como mato, pedras, terra e lama. “No final de todos os dias penso: Venci! ”.

Outra história exemplar de coragem é da bióloga Mariana Cristina Ruggiero, de 33 anos. Ela saiu do conforto da casa de seus pais, na cidade de São Carlos, para trabalhar em Pedreira, realizando tarefas nada fáceis, porém, comum em obras. Entre as suas atividades estão: o controle ambiental das obras, afugentar e resgatar animais peçonhentos, como cobras e adentrar as áreas de mata para fazer as medições de turbidez das águas dos rios, enfrentando os seus perigos.

“Trabalhar na construção civil é desafiador porque você precisa ser forte e enfrentar os obstáculos num território que foi predominantemente masculino por muito tempo. Nenhum dia é igual ao outro e todos são dinâmicos”, disse Mariana.

A bióloga Rafaela Ribeiro Macedo também trabalha na Barragem Pedreira e conta que em 2016 foi a única mulher dentro de uma equipe de homens de uma obra em São Paulo.

“Ainda hoje é necessário ter personalidade forte e ser determinada para superar os obstáculos e mostrar, diariamente, que nós mulheres temos

competência para trabalhar na construção civil e em qualquer outra área do mercado de trabalho”.

Rafaela exemplifica como o trabalhar na mulher na construção civil, considerado um universo masculino, é surpreendente não somente para os homens, mas também para as mulheres.

“Estava trabalhando quando uma moradora da proximidade da obra de São Paulo começou a gritar: mulher na obra, mulher na obra! A moradora ficou tão admirada e surpresa que veio correndo em minha direção e fez inúmeras perguntas sobre como eu tinha conseguido estar ali”, contou.

A história de Rafaela pode ter sido inspiradora para aquela moradora, assim como as histórias de Ivaneide, de Mariana e de todas outras mulheres são importantes como incentivos para a superação de obstáculos no cotidiano feminino.



ANEXO 0322-01-AS-RQS-0004-03-PMDMO

RAD 01_JAN2020_PMDMO		(X) Barragem Pedreira		() Barragem Duas Pontes	
Programa(s) PBA:	PMDMO Programa de Mobilização e Desmobilização de Mão de Obra			Data:	Jan/2019
Atividade:	<input type="checkbox"/> Articulação Institucional <input type="checkbox"/> Reunião Pontual <input type="checkbox"/> Reunião Trimestral <input type="checkbox"/> Difusão de Informação		<input type="checkbox"/> DDS <input type="checkbox"/> Palestras / Treinamentos / Oficinas <input type="checkbox"/> Formação de Multiplicadores <input checked="" type="checkbox"/> Outros: Integração Admissional		
Local:	Canteiro de obras Barragem Pedreira				
Endereço:	Fazenda Ingatuba				
Responsável:	Equipe de Comunicação e Interação Social		Contato:	--	
Público-alvo:	Colaboradores Consórcio BP		Nº pessoas:	04	

ATIVIDADE

Título: Integração

Objetivo: Todas as pessoas que trabalharão no empreendimento passarão, obrigatoriamente, por capacitação em segurança básica do trabalho e comportamento ambiental. (Item 6.3, do PMDMO)

Descrição:

Durante o mês, a Equipe de Comunicação e Interação social participou das integrações realizadas, tratando dos seguintes temas:

- ✓ Apresentação do empreendedor e demais empresas envolvidas;
- ✓ Equipe de comunicação e interação social;
- ✓ Centro de Comunicação;
- ✓ Programas Socioambientais:
 - (a) PCIS: Programa de Comunicação e Interação Social;
 - (b) PEA: Programa de Educação Ambiental;
 - (c) PDIRP: Programa de Desapropriação, Indenização e Relocação da População;
 - (d) PMDMO: Programa de Mobilização e Desmobilização da Mão de Obra;
 - (e) PCSP: Programa de Controle de Saúde Pública;
 - (f) PREFI: Programa de Reforço da Infraestrutura.
- ✓ Código de Conduta: relacionamento com a comunidade, postura adequada no ambiente de trabalho e com a comunidade do entorno.

A integração foi realizada com os colaboradores de empresas terceiras, CTG e Zanca.

Próximos passos: Não aplicável.

REGISTRO FOTOGRÁFICO



Imagem 01 – Integração admitssional com novo colaborador terceirizado (30/01/20).

Imagem 02 – Integração admitssional com colaborador de empresa terceirizada (30/01/20).

		LISTA DE PRESENÇA DE TREINAMENTO		Página	1/1	
				Data	16/08/2019	
				Numeração	BP-FR-DP-0015-R01	
Obra: Consórcio BP OAS-Cetenco						
Tipo de Treinamento: <input checked="" type="checkbox"/> Integração Admissional <input type="checkbox"/> Específico <input type="checkbox"/> Campanhas <input type="checkbox"/> Outro: _____ <input type="checkbox"/> Execução de Serviço <input type="checkbox"/> Reciclagem <input type="checkbox"/> Requisito Legal						
Nome do Treinamento: Integração Admissional de QSMS						
Objetivo: Sensibilização dos colaboradores quanto aos procedimentos e normas de QSMS						
Conteúdo Programático: *Conteúdo do treinamento relacionado no formulário: Informações do Treinamento da Integração Admissional						
Nome do(s) Instrutor(es): Luciano Oliveira/ Beatriz/ Mariana Ruggiero/Lucas Santos /José Carlos/ Sarita						
Público Alvo: <input type="checkbox"/> Interno <input checked="" type="checkbox"/> Terceirizado <input type="checkbox"/> Externo			Nome da Empresa: CTG- SONDAGEM			
Local: Canteira de Obras - Barragem Pedreira						
Data: 30/01/2020		Horário: 08:00 - 17:00		Duração (h): 8		
Seq.	Chapa	Nome	Função	Visto		
1	CTG	Abraão Pereira Macario	Auxiliar Sondagem	<i>Abraão</i>		
2	CTG	Adriano Marcos de Lima	Auxiliar Sondagem	<i>ADRIANO</i>		
3	CTG	Genildo Ferreira Nobre	Sondador de Rotativa	<i>Genildo</i>		
4						
5						
6						
7						
8						
9						
10						
11						
12						
13						
14						
15						
16						
17						
18						
19						
20						
AVALIAÇÃO DO TREINAMENTO						
Avaliação realizada pelo instrutor(a) sobre o treinamento aplicado				Insatisfeito	Regular	Satisfeito
Conhecimento e interesse dos participantes sobre o tema						
Atitudes (postura) dos participantes durante o treinamento						
Interação dos participantes no treinamento						
Avaliação do aproveitamento geral sobre o tema abordado						
Assinatura do(s) instrutor(es) do treinamento:						
<i>Teodoro Ruggiero do Carmo</i>						

Nota: Para treinamentos de integração a avaliação do treinamento é realizada através do formulário: Informações de Treinamento da Integração Admissional

RAD 02_FEV2020_PMDMO		(x) Barragem Pedreira		() Barragem Duas Pontes	
Programa(s) PBA:	PMDMO Programa de Mobilização e Desmobilização de Mão de Obra			Data:	FEV/2020
Atividade:	<input type="checkbox"/> Articulação Institucional <input type="checkbox"/> Reunião Pontual <input type="checkbox"/> Reunião Trimestral <input type="checkbox"/> Difusão de Informação		<input type="checkbox"/> DDS <input type="checkbox"/> Palestras / Treinamentos / Oficinas <input type="checkbox"/> Formação de Multiplicadores <input checked="" type="checkbox"/> Outros: Integração Admissional		
Local:	Canteiro de obras Barragem Pedreira				
Endereço:	Fazenda Ingatuba				
Responsável:	Equipe de Comunicação e Interação Social	Contato:	--		
Público-alvo:	Colaboradores Consórcio BP	Nº pessoas:	05		

ATIVIDADE

Título: Integração Admissional

Objetivo: Todas as pessoas que trabalharão no empreendimento passarão, obrigatoriamente, por capacitação em segurança básica do trabalho e comportamento ambiental. (Item 6.3, do PMDMO)

Descrição: Durante o mês, a Equipe de Comunicação e Interação social participou das integrações realizadas, tratando dos seguintes temas:

- ✓ Apresentação do empreendedor e demais empresas envolvidas;
- ✓ Centro de Comunicação;
- ✓ Programas Socioambientais;
- ✓ Código de Conduta.

A integração foi realizada com os novos colaboradores do Consórcio e com empresas terceiras.

Próximos passos: Não aplicável.

REGISTRO FOTOGRÁFICO



Imagem 01 – Integração admissional com novo funcionário (10/02/20).



Imagem 02 – Integração admissional com novos funcionários (17/02/20).



Imagem 03 – Integração admissional com novos funcionários (17/02/20).

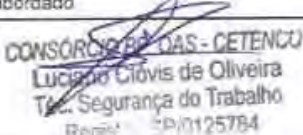

Imagem 04 – Integração admissional com o novo funcionário (20/02/20).

		LISTA DE PRESENÇA DE TREINAMENTO		Página	1/1	
				Data	16/08/2019	
				Numeração	BP-FR-DP-0015-R01	
Obra: Consórcio BP OAS-Cetenco						
Tipo de Treinamento: <input checked="" type="checkbox"/> Integração Admissional <input type="checkbox"/> Específico <input type="checkbox"/> Campanhas <input type="checkbox"/> Outro: _____ <input type="checkbox"/> Execução de Serviço <input type="checkbox"/> Reciclagem <input type="checkbox"/> Requisito Legal						
Nome do Treinamento: Integração Admissional de QSMS						
Objetivo: Sensibilização dos colaboradores quanto aos procedimentos e normas de QSMS						
Conteúdo Programático: *Conteúdo do treinamento relacionado no formulário: Informações do Treinamento da Integração Admissional						
Nome do(s) Instrutor(es): Luciano Oliveira/ Karina Malta/ Mariana Ruggiero/Lucas Santos /José Carlos/ Sarita						
Público Alvo: <input type="checkbox"/> Interno <input type="checkbox"/> Terceirizado <input type="checkbox"/> Externo			Nome da Empresa: CONSÓRCIO BP OAS-CETENCO			
Local: Canteiro de Obras - Barragem Pedreira						
Data:	17/02/2020	Horário:	08:00 - 17:00	Duração (h):	8	
Seq.	Chapa	Nome	Função	Visto		
1		Diego Dias Pereira	Enc.Laboratório	<i>Diego</i>		
2		Gerber Rodrigues de Miranda	Servente	<i>Gerber</i>		
3		Ronaylson David Bezerra	Servente	<i>Ronaylson</i>		
4						
5						
6						
7						
8						
9						
10						
11						
12						
13						
14						
15						
16						
17						
18						
19						
20						
AValiação DO TREINAMENTO						
Avaliação realizada pelo instrutor(a) sobre o treinamento aplicado				Insatisfeito	Regular	Satisfeito
Conhecimento e interesse dos participantes sobre o tema						<i>X</i>
Atitudes (postura) dos participantes durante o treinamento						<i>X</i>
Interação dos participantes no treinamento						<i>X</i>
Avaliação do aproveitamento geral sobre o tema abordado						<i>X</i>
Assinatura do(s) instrutor(es) do treinamento:						
 CONSÓRCIO BP OAS - CETENCO Luciano Clóvis de Oliveira TtC. Segurança do Trabalho Matr.: 2P/0125784						

Nota: Para treinamentos de integração a avaliação do treinamento é realizada através do formulário Informações de Treinamento da Integração Admissional

RAD 01_MAR2020_PMDMO		(x) Barragem Pedreira	() Barragem Duas Pontes
Programa(s) PBA:	PMDMO Programa de Mobilização e Desmobilização de Mão de Obra		Data: MAR/2020
Atividade:	() Articulação Institucional () Reunião Pontual () Reunião Trimestral () Difusão de Informação	() DDS () Palestras / Treinamentos / Oficinas () Formação de Multiplicadores (x) Outros: Integração Admissional	
Local:	Canteiro de obras Barragem Pedreira		
Endereço:	Fazenda Ingatuba		
Responsável:	Equipe de Comunicação e Interação Social	Contato:	--
Público-alvo:	Colaboradores Consórcio BP	Nº pessoas:	38

ATIVIDADE

Título: Integração Admissional

Objetivo: Todas as pessoas que trabalharão no empreendimento passarão, obrigatoriamente, por capacitação em segurança básica do trabalho e comportamento ambiental. (Item 6.3, do PMDMO)

Descrição: Durante o mês, a Equipe de Comunicação e Interação social participou das integrações realizadas, tratando dos seguintes temas:

- ✓ Apresentação do empreendedor e demais empresas envolvidas;
- ✓ Centro de Comunicação;
- ✓ Programas Socioambientais;
- ✓ Código de Conduta.

A integração foi realizada com os novos colaboradores do Consórcio e com empresas terceiras.

Próximos passos: Não aplicável.

REGISTRO FOTOGRÁFICO



Imagem 01 – Integração admissional com novos funcionários (02/03/20).





Imagem 02 – Integração admissional com novos funcionários (05/03/20).



Imagem 03 – Integração admissional com novos funcionários (10/03/20).

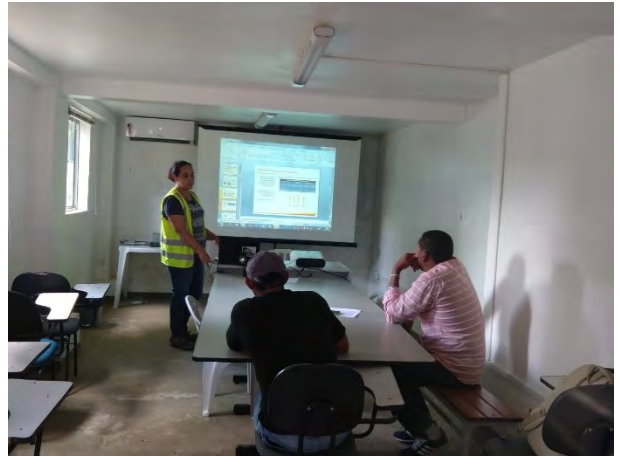

Imagem 04 – Integração admissional com novos funcionários (12/03/20).

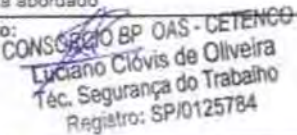
		LISTA DE PRESENÇA DE TREINAMENTO		Página	1/1	
				Data	16/08/2019	
				Numeração	BP-FR-DP-0015-R01	
Obra: Consórcio BP OAS-Cetenco						
Tipo de Treinamento: <input checked="" type="checkbox"/> Integração Admissional <input type="checkbox"/> Específico <input type="checkbox"/> Campanhas <input type="checkbox"/> Outro: _____ <input type="checkbox"/> Execução de Serviço <input type="checkbox"/> Reciclagem <input type="checkbox"/> Requisito Legal						
Nome do Treinamento: Integração Admissional de QSMS						
Objetivo: Sensibilização dos colaboradores quanto aos procedimentos e normas de QSMS						
Conteúdo Programático: *Conteúdo do treinamento relacionado no formulário: informações do Treinamento da Integração Admissional						
Nome do(s) Instrutor(es): Luciano Oliveira/ Beatriz/ Mariana Ruggiero/Lucas Santos /José Carlos/ Cássia Nogueira						
Público Alvo: <input type="checkbox"/> Interno <input type="checkbox"/> Terceirizado <input type="checkbox"/> Externo			Nome da Empresa: CONSÓRCIO BP OAS-CETENCO			
Local: Canteiro de Obras - Barragem Pedreira						
Data: 02 /03/2020		Horário: 08:00 - 17:00		Duração (h): 8		
Seq.	Chapa	Nome	Função	Visto		
1		Ademir Gonçalves Cordeiro	Motorista Veic.Pesado			
2		Antonio Carlos da Silva Camargo	Motorista Veic.Pesado			
3		Adão Vicente Nobrega	Motorista Veic.Pesado			
4		Flavio José Rodrigues da Silva	Motorista Veic.Pesado			
5		João Salvador Aparecido Moraes	Motorista Veic.Pesado			
6		Lander Junior Soares da Conceição	CBT-Servente			
7		Nivaldo Florentino	Servente			
8		Cleuton Vieira Lima	Servente			
9		Paulo Cesar de Souza	Servente			
10		José Adelson Gouveia da Silva	Servente			
11		Antonio de Padua Barbosa Costa	Servente			
12		Elbson da Costa	Servente			
13		Edielson Batista da Silva	Sevente			
14		A. Horacio Guilhermino de Campos Motorista Box				
15						
16						
17						
18						
19						
20						
AVALIAÇÃO DO TREINAMENTO						
Avaliação realizada pelo instrutor(a) sobre o treinamento aplicado				Insatisfeito	Regular	Satisfeito
Conhecimento e interesse dos participantes sobre o tema						X
Atitudes (postura) dos participantes durante o treinamento						X
Interação dos participantes no treinamento						X
Avaliação do aproveitamento geral sobre o tema abordado						X
Assinatura do(s) Instrutor(es) do treinamento:  CONSÓRCIO BP OAS - CETENCO Luciano Clóvis de Oliveira Téc. Segurança do Trabalho Registro: SP/0125784						

Nota: Para treinamentos de integração a avaliação do treinamento é realizada através do formulário: Informações de Treinamento da Integração Admissional.

RAD 01_ABR2020_PMDMO		(x) Barragem Pedreira		() Barragem Duas Pontes	
Programa(s) PBA:	PMDMO Programa de Mobilização e Desmobilização de Mão de Obra			Data:	ABR/2020
Atividade:	<input type="checkbox"/> Articulação Institucional <input type="checkbox"/> Reunião Pontual <input type="checkbox"/> Reunião Trimestral <input type="checkbox"/> Difusão de Informação		<input type="checkbox"/> DDS <input type="checkbox"/> Palestras / Treinamentos / Oficinas <input type="checkbox"/> Formação de Multiplicadores <input checked="" type="checkbox"/> Outros: Integração Admissional		
Local:	Canteiro de obras Barragem Pedreira				
Endereço:	Fazenda Ingatuba				
Responsável:	Equipe de Comunicação e Interação Social		Contato:	--	
Público-alvo:	Colaboradores Consórcio BP		Nº pessoas:	07	

ATIVIDADE

Título: Integração Admissional

Objetivo: Todas as pessoas que trabalharão no empreendimento passarão, obrigatoriamente, por capacitação em segurança básica do trabalho e comportamento ambiental. (Item 6.3, do PMDMO)

Descrição: Durante o mês, a Equipe de Comunicação e Interação social participou das integrações realizadas, tratando dos seguintes temas:

- ✓ Apresentação do empreendedor e demais empresas envolvidas;
- ✓ Centro de Comunicação;
- ✓ Programas Socioambientais;
- ✓ Código de Conduta.

A integração foi realizada com os novos colaboradores do Consórcio e com empresas terceiras.

Próximos passos: Não aplicável.

REGISTRO FOTOGRÁFICO



Imagem 01 – Integração admissional CTG – empresa terceirizada (13/04/20).



Imagem 02 – Integração admissional CTG – empresa terceirizada (13/04/20).





Imagem 03 – Integração admissional com novos funcionários (28/04/20).



Imagem 04 – Integração admissional com novos funcionários (28/04/20).

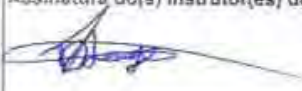

		LISTA DE PRESENÇA DE TREINAMENTO		Página 1/1	
		Data 16/08/2019		Numeração BP-FR-DP-0015-R01	
Obra: Consórcio BP OAS-Cetenco					
Tipo de Treinamento: <input checked="" type="checkbox"/> Integração Admissional <input type="checkbox"/> Específico <input type="checkbox"/> Campanhas <input type="checkbox"/> Outro: _____ <input type="checkbox"/> Execução de Serviço <input type="checkbox"/> Reciclagem <input type="checkbox"/> Requisito Legal					
Nome do Treinamento: Integração Admissional de QSMS					
Objetivo: Sensibilização dos colaboradores quanto aos procedimentos e normas de QSMS					
Conteúdo Programático: *Conteúdo do treinamento relacionado no formulário: Informações do Treinamento da Integração Admissional					
Nome do(s) Instrutor(es): Luciano Oliveira/ Beatriz/ Mariana Ruggiero/Lucas Santos /José Carlos/ Cássia Nogueira					
Público Alvo: <input checked="" type="checkbox"/> Interno <input type="checkbox"/> Terceirizado <input type="checkbox"/> Externo		Nome da Empresa: CONSÓRCIO BP OAS-CETENCO			
Local: Canteiro de Obras - Barragem Pedreira					
Data: 28/04/2020		Horário: 08:00 - 17:00		Duração (h): 8	
Seq.	Chapa	Nome	Função	Visto	
1		Alex Rodrigues Costa Silva	Ajudante de Mecânico		
2		José Vanderlei Veneri	Borracheiro		
3					
4					
5					
6					
7					
8					
9					
10					
11					
12					
13					
14					
15					
16					
17					
18					
19					
20					
AVALIAÇÃO DO TREINAMENTO					
Avaliação realizada pelo instrutor(a) sobre o treinamento aplicado			Insatisfeito	Regular	Satisfeito
Conhecimento e interesse dos participantes sobre o tema					X
Atitudes (postura) dos participantes durante o treinamento					X
Interação dos participantes no treinamento					X
Avaliação do aproveitamento geral sobre o tema abordado					X
Assinatura do(s) instrutor(es) do treinamento:					
					

Nota: Para treinamentos de integração a avaliação do treinamento é realizada através do formulário: Informações do Treinamento da Integração Admissional.



ANEXO 0322-01-AS-RQS-0004-04-PMDMO

RAD04_FEV2020_PCIS		(X) Barragem Pedreira	() Barragem Duas Pontes	
Programa(s):	PCIS – Programa de Comunicação e Interação Social		Data:	19/02/2020
Atividade:	(X) Articulação Institucional () Reunião Pontual () Reunião Trimestral () Difusão de Informação	() DDS () Palestras / Treinamentos / Oficinas () Formação de Agentes Multiplicadores (..) Outros		
Local:	SEBRAE (Serviço Brasileiro de Apoio às Micro e Pequenas Empresas)			
Endereço:	Rua R. Waldemar Catarossi, 68 - 216, Pedreira			
Responsáveis:	Marilda Kleeberg, Agente Social / Luiza Pocai, Agente Social	Contato:	(19) 3853-3203	
Público-alvo:	Não se aplica	Nº pessoas:	4	

ATIVIDADE

Título: Reunião de Articulação no posto **SEBRAE Aqui**, em Pedreira

Objetivo: “Articulação Institucional - Realização de contatos prévios com as comunidades envolvidas e as principais lideranças” [Item do 5.1 (V) do PCIS]

Descrição: A reunião no posto **SEBRAE Aqui** - Pedreira foi realizada com o objetivo de compreender como o serviço de capacitação é oferecido e verificar aproveitamento aos programas desempenhados pelo empreendimento. No momento, em Pedreira, a unidade apresenta o seguinte cronograma de cursos gratuitos: “Promover e Divulgar para vender”, dia 28/04/2020, “Administração Geral: Lições para o dia a dia da sua empresa”, dia 11/05/2020, “Formação do Preço de Venda”, dia 23/06/2020, todos com carga horária de 4 horas por oficina. Foi verificado que no portal do SEBRAE também estão disponíveis diversos cursos online, gratuitos, como: “Liderança: Como desenvolver times de alta performance”, “Receita de Sucesso – Equipe e Atendimento”, “Marketing Digital para Empreendedor”, “Contrato de Trabalho”. As informações foram organizadas e serão divulgadas no canteiro de obras aos colaboradores, sendo demonstradas nos relatórios referentes aos períodos da ação.

Próximos passos: Realização de parcerias diversas.

REGISTRO FOTOGRÁFICO



Foto 1: Reunião no Sebrae Aqui, em Pedreira (19/02/2020).



Foto 2: Fachada do posto Sebrae Aqui, em Pedreira (19/02/2020)

RAD07_FEV2020_PCIS		(X) Barragem Pedreira	() Barragem Duas Pontes	
Programa:	PCIS – Programa de Comunicação e Interação Social		Data:	19/02/2020
Atividade:	(X) Articulação Institucional () Reunião Pontual () Reunião Trimestral () Difusão de Informação	() DDS () Palestras / Treinamentos / Oficinas () Formação de Agentes Multiplicadores (..) Outros		
Local:	PAT (Posto de Atendimento ao Trabalhador)			
Endereço:	Terminal Rodoviário Vereador João Castelo, Pedreira-SP.			
Responsáveis:	Rosana Lucia Frazatto (Agente)	Contato:	(19) 3893-4666	
Público-alvo:	Não se aplica	Nº pessoas:	3	

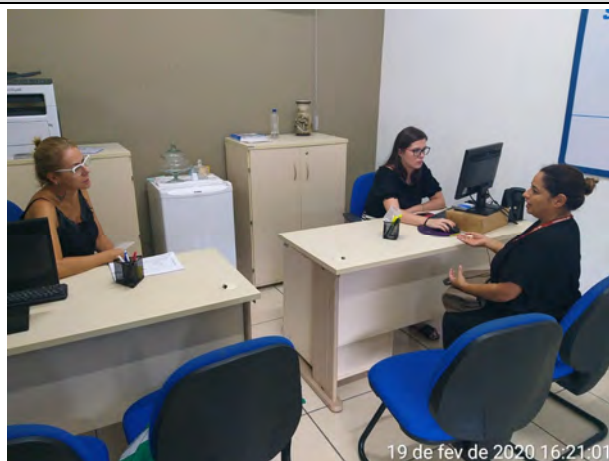
ATIVIDADE

Título: Reunião de Articulação no PAT

Objetivo: “Articulação Institucional - Realização de contatos prévios com as comunidades envolvidas e as principais lideranças” [Item do 5.1 (V) do PCIS]

Descrição: A reunião no PAT Pedreira foi realizada com o objetivo de compreender como este serviço funciona e sobre quais são os tipos de perfis de mão de obra procurados pelo setor privado de Pedreira. Foi informado pela responsável que no momento, em Pedreira, os perfis mais procurados são: operador de retroescavadeira, ajudante de motorista para carga e descarga, almoxarife, auxiliar de produção, operador de serra, analista de logística, auxiliar de limpeza, operador de empilhadeira, técnico em logística, líder de mecânica e máquinas, serralheiro, oficial de serviços gerais, soldador.

Próximos passos: Manter contato para realização de parcerias diversas no âmbito dos programas.

REGISTRO FOTOGRÁFICO



Foto 1: reunião no PAT Pedreira (19/02/2020).



Foto 2: PAT atende e orienta trabalhadores de Pedreira. (19/02/2020)



ANEXO 0322-01-AS-RQS-0004-05-PMDMO



OBJETO:

**PESQUISA SOBRE CURSOS DE CAPACITAÇÃO
BARRAGEM PEDREIRA**

REFERÊNCIA:

Contrato: N° 2018/11/00032.2

PERÍODO:

Março de 2020

CONTROLE DE REVISÕES

REVISÃO	DATA	ITEM
R01	02/02/2020	Geral
R02	04/03/2020	Geral
R03	17/03/2020	Geral

1. Panorama referente à demanda por mão de obra em Pedreira

A equipe do Centro de Comunicação e Interação Social participou de uma reunião de articulação, no dia 19 de fevereiro de 2020, no **PAT (Posto de Atendimento ao Trabalhador)**, com a responsável pela unidade em Pedreira, Rosana Lucia Frazatto, com o objetivo de compreender quais são os perfis de mão de obra mais requisitados pelo setor privado no município de Pedreira. Foi apurado então que as funções mais procuradas pelos contratantes do setor privado, em Pedreira, por ordem das mais demandadas, são as seguintes:

- 1º - operador de retroescavadeira
- 2º - ajudante de motorista para carga e descarga
- 3º - almoxarife
- 3º - auxiliar de produção
- 4º - operador de serra
- 5º - analista de logística
- 6º - auxiliar de limpeza
- 7º - operador de empilhadeira
- 8º - técnico em logística
- 9º- líder de mecânica e máquinas
- 10º - serralheiro.
- 11º - oficial de serviços gerais
- 12º- soldador

De acordo com o PAT de Pedreira, no caso da função mais procurada, a de operador de retroescavadeira. A responsável da unidade não soube expressar em números as demandas.

2. Pesquisa de cursos oferecidos em Pedreira e região

2.1 SEBRAE (Serviço de Apoio às Micros e Pequenas Empresas de São Paulo – Escritório Regional Campinas) – SEBRAE AQUI (Pedreira, SP).



PESQUISA SOBRE CURSOS DE CAPACITAÇÃO

Endereço:	Av. Thomas Galhardo- 513, centro, Pedreira, SP.
Telefone:	(19) 3853-3203
Pessoa de contato:	Marilda Kleeberg – Agente Social

A equipe do Centro de Comunicação e Interação Social participou, no dia 19 de fevereiro de 2020, de uma reunião no *SEBRAE AQUÍ*, posto da entidade regional, em Pedreira. O objetivo da reunião foi receber informações sobre os cursos realizados no município. Os cursos gratuitos com inscrições abertas no momento são:

CURSOS GRATUITOS-SEBRAE PEDREIRA			
Tema	Data	Carga horária	Horário
“Atendimento ao cliente”	16/03/2020	4h	Das 18h30 às 22h30
“Promover e Divulgar para Vender”	28/04/2020		
“Administração Geral: Lições para o dia a dia da sua Empresa”	11/05/2020		
“Formação do Preço de Venda”	23/06/2020		

No portal do SEBRAE também estão disponíveis diversos cursos online, gratuitos, como: “Liderança: como desenvolver times de alta performance”, “Receita de Sucesso – Equipe e Atendimento”, “Marketing Digital para Empreendedor”, “Contrato de Trabalho”, etc. Esses e outros cursos podem ser acessados através do link: <https://www.sebrae.com.br/sites/PortalSebrae/cursosonline>

2.2 Programa Via Rápida Pedreira em parceria com o Governo do Estado de São Paulo

A Prefeitura de Pedreira divulga, esporadicamente, cursos de interesse geral do programa Via Rápida, realizado pelo Governo do Estado de São Paulo e que são oferecidos de acordo com o mercado de trabalho de cada região. Os cursos gratuitos com inscrição aberta em Pedreira são:

- Eletricista domiciliar.
- Gestão de negócios.

As datas e os horários ainda não foram definidos, pois segundo a Secretaria, será necessário atingir o número de interessados as 40 vagas disponíveis para cada curso para que, posteriormente, definam-se os horários. Os cursos fornecidos pela Prefeitura também são divulgados pela equipe de Comunicação e Interação Social, no âmbito do Canteiro de Obras.

As inscrições estão sendo feitas através do telefone (19) 3893-7736 ou pelo e-mail centraldecursos.pedreira@gmail.com ou diretamente no ACESSA Pedreira, localizado no Terminal Rodoviário, na Rua Miguel Sarkis, 61, no Parque Industrial. No total, são 80 vagas. O portal do Via Rápida é: <http://www.viarapida.sp.gov.br/>

2.3 Associação de Engenheiros Arquitetos e Agrônomos de Jaguariúna

Endereço:	José Alves Guedes, 1317, Jaguariúna.
Telefone:	(19) 97023887
Pessoa de contato:	Sr. Pedro Eduardo Marchesini (Presidente)

A Associação dos Engenheiros, Arquitetos e Agrônomos de Jaguariúna, presidida pelo engenheiro Pedro Eduardo Marchesini, atende 360 profissionais associados e tem sede no município de Jaguariúna. Atualmente conta com um profissional representante em Pedreira. A associação atende os associados com orientações, cursos, treinamentos gratuitos, inclusive, para o público externo.

Em março de 2020 serão realizados os seguintes eventos: “Encontro sobre NR10: riscos elétricos”, “Capacitação sobre surto de descarga atmosférica (SPDA)” e “Treinamento sobre de Primeiros Socorros com a manobra de Heinrich”. Abaixo está a figura da divulgação:

A Associação dos Engenheiros, Arquitetos e Agrônomos de Jaguariúna

Promove o Encontro: **NR-10 Riscos elétricos – Todos estão expostos a riscos que são desconhecidos!**



Data –11/03/2020 - Horário: 18:30 h

EVENTO GRATUITO – Pede-se a doação de 1 Kg de alimento não perecível para instituições da cidade.

Local – Av. Rinaldi, nº 300, Jd. Rinaldi - Jaguariúna-SP

Vagas Limitadas (*) – Inscrições pelo e-mail secretaria.aeaajaguariuna@gmail.com ou tel 19-32441476 – Falar com Adriana

[*] OBS - Vagas remanescentes serão disponibilizadas para não sócios.

Palestrante: *Thiago Pacheco Veiga* é técnico em mecatrônica, engenheiro eletricista com pós graduação em administração de empresa pela FGV. Ministra instrutória em riscos elétricos, atendendo o disposto na **NR-10**, a mais de dez anos. Desenvolve trabalhos com engenheiro eletricista na **BASE** Energia, como prontuário em instalações elétricas, projeto elétrico, diagrama unifilar, laudos técnicos, manutenção preventiva em alta tensão, acompanhamento de construção de subestação de 138kV, gestão de energia.

Realização



Apoio



2.4 ACEP (Associação Comercial e Empresarial de Pedreira)

Endereço:	Rua Mario Zarpelon, 279, Jardim Triunfo, Pedreira.
Telefone:	(19) 3893-1520
Pessoa de contato:	Sr. Paulo Tostes (Ger. Administrativo).

A ACEP (Associação Comercial de Pedreira) oferece, esporadicamente, alguns cursos gratuitos oferecidos por seus parceiros e associados comerciantes. Entretanto, para o período não há nenhum curso programado.

A entidade conta com um escopo maior de cursos que são cobrados, mesmo que a preços populares. Esses cursos, na maioria, são focados para as necessidades dos comerciantes, principalmente nas áreas administrativas e de vendas, sendo destinados

aos associados e também aos não associados. Os valores são em torno de R\$100 e R\$150. As informações aos interessados ficam disponíveis no site da associação cujo endereço é: <https://www.acepedreira.com.br/eventos/>.

As ofertas de cursos na entidade são monitoradas e podem ser divulgadas oportunamente, no canteiro de obras e no Centro de Comunicação.

3. Centro Paula Souza

O Centro de Paula Souza é uma autarquia do Governo do Estado de São Paulo, vinculada à Secretaria de Desenvolvimento Econômico, que administra as Escolas Técnicas (Etecs) e Faculdades de Tecnologia (Fatecs), além de cursos técnicos de nível médio e superior, em mais de 300 municípios no estado. Nas Etecs, por exemplo, são oferecidos mais de 100 opções de cursos técnicos presenciais nas áreas de administração, agente comunitário de saúde, zootecnia.

No Centro de Paula Souza também são ofertadas diversos tipos de capacitações, através do Fundo Social de São Paulo. São cursos que visam à qualificação nos seguintes segmentos: manicure, cabeleireiro, recepção e atendimento, garçom, mordomo e governanta, camareira, barmen, pedreiro, pintor, eletricista, azulejista, confeitiro, padeiro, modelista, bordador e customizador, costureira, almoxarife e estoquista, assistente administrativo, auxiliar de contabilidade, vendedor de comércio varejista. Toda a relação de cursos está disponível em: <http://www.fundosocial.sp.gov.br>

De acordo com informações do site, das opções de escolas e cursos correspondentes, no âmbito da capacitação, na região existe somente:

Amparo, SP - Escola de Beleza, Estética e Bem-Estar
Local: sede do Fundo Social de Solidariedade de Amparo
Tel.: (19) 3808-1277.

4. Centro de Integração Empresa-Escola (CIEE)

O Centro de Integração Empresa-Escola (CIEE) é uma associação de assistência social que possibilita a formação de jovens estudantes brasileiros que tem a meta de ingressar no mercado de trabalho. Atualmente, o CIEE oferece essa inserção através de orientações e encaminhamentos de estágios, além de disponibilizar a plataforma gratuita CIEE Saber Virtual, ensinos com Ambientes Virtuais de Aprendizagem (AVA), que permitem a realização de cursos à distância com as temáticas: “Preparação para o Mundo do Trabalho”, “Lidando com a informática”, “Orientação e informação profissional” e “A comunicação e a matemática”. O CIEE Saber Virtual está disponível em <https://portal.ciee.org.br/estudantes/saber-virtual/> Na região, o CIEE possui unidade apenas em Campinas.

5. SENAC (Serviço Nacional de Aprendizagem Comercial)

O SENAC (Serviço Nacional de Aprendizagem Comercial) é uma instituição brasileira de educação profissional que oferece uma gama de cursos para toda a sociedade. O SENAC está presente no país em 50 unidades, incluindo em Campinas, onde são oferecidos cursos técnicos como, por exemplo: Técnico em Design de Interiores, Técnico em Paisagismo, Técnico em Beleza e Estética. Informações sobre esses e demais cursos estão disponíveis em: <https://www.sp.senac.br>. Os cursos no Senac são pagos.



ANEXO 0322-01-AS-RQS-0004-06-PMDMO

RAD 01 MAR2020 PCSP		(X) Barragem Pedreira	() Barragem Duas Pontes
Programa:	Programa de Controle de Saúde Pública (PCSP)		Data: 02/03/2020
Atividade:	<input type="checkbox"/> Articulação Institucional <input type="checkbox"/> Reunião Pontual <input type="checkbox"/> Reunião Trimestral <input type="checkbox"/> Difusão de Informação	<input checked="" type="checkbox"/> DDS <input type="checkbox"/> Palestras / Treinamentos / Oficinas <input type="checkbox"/> Formação de Multiplicadores <input type="checkbox"/> Outros	
Local:	Canteiro de Obras da Barragem Pedreira		
Endereço:	Fazenda Ingatuba		
Pessoa de contato:	Não se aplica	Contato:	Não se aplica
Público-alvo:	Colaboradores do Consórcio BP	Nº pessoas:	142

ATIVIDADE

Título: DDS Cursos Gratuitos

Objetivo: "Divulgação de oferta de cursos profissionalizantes" (Item 3 do PMDMO).

Descrição:

No DDS do dia 02/mar, a equipe de comunicação social informou sobre os cursos gratuitos com inscrições abertas disponíveis no município de Pedreira, ofertados tanto pelo SEBRAE Aqui, quanto pelo programa Via Rápida, ambos projetos em parceria com o Governo do Estado.

Foi ressaltado que a Equipe de Comunicação Social está disponível para auxiliá-los nas inscrições e demais demandas.

Próximos passos: Dar continuidade e suporte para esclarecimento das dúvidas dos colaboradores, em relação aos cursos ofertados nos municípios da AID.

REGISTRO FOTOGRÁFICO



Imagem 1 – DDS sobre cursos gratuitos disponíveis na AID (02/03/20).



Imagem 2 – DDS sobre cursos gratuitos disponíveis na AID (02/03/20).

CURSOS GRATUITOS



OFICINAS E CURSOS GRATUITOS



OFICINAS

16 de março - Atendimento ao cliente
 28 de abril - Promover e divulgar para vender
 11 de maio - Administração Geral "Lições para o dia a dia da sua Empresa"
 23 de junho - Formação do preço de vendas

Horário: das 18h30 às 22h30

CURSO SUPER MEI – MICROEMPREENDEDOR INDIVIDUAL

Para formar e aperfeiçoar microempreendedores individuais (MEIs), o curso apresenta conhecimentos técnicos em áreas específicas, gestão, tecnologia e acesso ao crédito.

Dias: 9, 10, 11 e 12 de março

Horário: das 18h30 às 22h30.

INSCRIÇÕES

Posto do Sebrae Aqui
 Rua Miguel Sarkis, 303
 Acessa Pedreira, junto à Rodoviária
 De Segunda a Sexta, das 8h às 16h

A Equipe de Comunicação e Interação Social
 está disponível para te ajudar nas inscrições!
 (19) 3893-1042



Comunicação e Interação Social



Imagem 3 – Cartaz de apoio à divulgação de cursos.

CURSOS GRATUITOS



CURSOS GRATUITOS



Através da parceria do Governo do Estado de São Paulo, o Via Rápida está com inscrições abertas para 2 cursos gratuitos em Pedreira.

Eletricista Domiciliar

Gestão de Negócios



INSCRIÇÕES

Os interessados podem entrar em contato pelo:

Telefone: (19) 3893-7736

Email: centraldecursos.pedreira@gmail.com

Pessoalmente: Acessa Pedreira

Rua Miguel Sarkis, 303 (junto à Rodoviária)

De Segunda a Sexta, das 8h às 16h

QUEM PODE SE INSCREVER

Jovens e adultos com mais de 16 anos, alfabetizados.

A Equipe de Comunicação e Interação Social
 está disponível para te ajudar nas inscrições!

(19) 3893-1042

Para maiores informações, visite o site: www.viarapida.sp.gov.br

Comunicação e Interação Social



Imagem 4 – Cartaz de apoio à divulgação de cursos.



Empresa:		CONSORCIO BP GAS-CETENCO		Encarregado: JOSE EDMAR FERREIRA DOS SANTOS		Mês: Março		Página		
DIA		DATA		ASSUNTO		Tempo		Responsável		
SEGUNDA	02/03/2020	DOPS GERAL COM TODOS COLABORADORES DA OBRA: ATOS INSEGUROS; DENGUE; MELHORIA CONTINUA		30 minutos	Equipe Meio Ambiente/ Equipe SMS	Assinatura				
TERÇA	03/03/2020	ANTES DE INICIAR UMA ATIVIDADE		30 minutos	José Edmar	Assinatura				
QUARTA	04/03/2020	ORGANIZAÇÃO NO AMBIENTE DE TRABALHO		30 minutos	José Edmar	Assinatura				
QUINTA	05/03/2020	EVITANDO ESCORREGÕES, TROPEÇOS E QUEDAS		30 minutos	José Edmar	Assinatura				
SEXTA	06/03/2020	TENTATIVA DE GANHAR TEMPO		30 minutos	José Edmar	Assinatura				
SABADO	07/03/2020	TRABALHOS PROXIMOS DE MÁQUINAS E EQUIPAMENTOS		30 minutos	José Edmar	DOMINGO				
Nº		NOME LEGÍVEL		CHAPA	SEGUNDA	TERÇA	QUARTA	QUINTA	SEXTA	SABADO
1	ADÃO MACHADO PEREIRA	7105	<i>[assinatura]</i>	<i>[assinatura]</i>	<i>[assinatura]</i>	<i>[assinatura]</i>	<i>[assinatura]</i>	<i>[assinatura]</i>	<i>[assinatura]</i>	<i>[assinatura]</i>
2	ADÃO VIEIRA CARDOSO	7064	<i>[assinatura]</i>	<i>[assinatura]</i>	<i>[assinatura]</i>	<i>[assinatura]</i>	<i>[assinatura]</i>	<i>[assinatura]</i>	<i>[assinatura]</i>	<i>[assinatura]</i>
3	ADEMILTON DE SOUZA LISBOA	7103	<i>[assinatura]</i>	<i>[assinatura]</i>	<i>[assinatura]</i>	<i>[assinatura]</i>	<i>[assinatura]</i>	<i>[assinatura]</i>	<i>[assinatura]</i>	<i>[assinatura]</i>
4	ANTÔNIO ALEX PINHEIRO CARNEIRO	7071	<i>[assinatura]</i>	<i>[assinatura]</i>	<i>[assinatura]</i>	<i>[assinatura]</i>	<i>[assinatura]</i>	<i>[assinatura]</i>	<i>[assinatura]</i>	<i>[assinatura]</i>
5	ANTÔNIO LINHARES NETO	7084	<i>[assinatura]</i>	<i>[assinatura]</i>	<i>[assinatura]</i>	<i>[assinatura]</i>	<i>[assinatura]</i>	<i>[assinatura]</i>	<i>[assinatura]</i>	<i>[assinatura]</i>
6	ANTÔNIO MARCOS SOUSA SILVA	7010	<i>[assinatura]</i>	<i>[assinatura]</i>	<i>[assinatura]</i>	<i>[assinatura]</i>	<i>[assinatura]</i>	<i>[assinatura]</i>	<i>[assinatura]</i>	<i>[assinatura]</i>
7	ANTÔNIO MONTEIRO DE OLIVEIRA JUNIOR	7115	<i>[assinatura]</i>	<i>[assinatura]</i>	<i>[assinatura]</i>	<i>[assinatura]</i>	<i>[assinatura]</i>	<i>[assinatura]</i>	<i>[assinatura]</i>	<i>[assinatura]</i>
8	CARLOS SANTOS PINHEIROS	8131	<i>[assinatura]</i>	<i>[assinatura]</i>	<i>[assinatura]</i>	<i>[assinatura]</i>	<i>[assinatura]</i>	<i>[assinatura]</i>	<i>[assinatura]</i>	<i>[assinatura]</i>
9	CAIO HENRIQUE SANTICHOLI	8556	<i>[assinatura]</i>	<i>[assinatura]</i>	<i>[assinatura]</i>	<i>[assinatura]</i>	<i>[assinatura]</i>	<i>[assinatura]</i>	<i>[assinatura]</i>	<i>[assinatura]</i>
10	CICERO SEGUNDO RODRIGUES DA SILVA	87	<i>[assinatura]</i>	<i>[assinatura]</i>	<i>[assinatura]</i>	<i>[assinatura]</i>	<i>[assinatura]</i>	<i>[assinatura]</i>	<i>[assinatura]</i>	<i>[assinatura]</i>
11	DANIEL MARTINS LARA	8551	<i>[assinatura]</i>	<i>[assinatura]</i>	<i>[assinatura]</i>	<i>[assinatura]</i>	<i>[assinatura]</i>	<i>[assinatura]</i>	<i>[assinatura]</i>	<i>[assinatura]</i>
12	DANIELA DE OLIVEIRA	8558	<i>[assinatura]</i>	<i>[assinatura]</i>	<i>[assinatura]</i>	<i>[assinatura]</i>	<i>[assinatura]</i>	<i>[assinatura]</i>	<i>[assinatura]</i>	<i>[assinatura]</i>
13	ELDER VALDIVINO DOS SANTOS	7127	<i>[assinatura]</i>	<i>[assinatura]</i>	<i>[assinatura]</i>	<i>[assinatura]</i>	<i>[assinatura]</i>	<i>[assinatura]</i>	<i>[assinatura]</i>	<i>[assinatura]</i>
14	GERSON VENANCIO RODRIGUES	7082	<i>[assinatura]</i>	<i>[assinatura]</i>	<i>[assinatura]</i>	<i>[assinatura]</i>	<i>[assinatura]</i>	<i>[assinatura]</i>	<i>[assinatura]</i>	<i>[assinatura]</i>
15	GIL FELIX ALVES CHAVES	7085	<i>[assinatura]</i>	<i>[assinatura]</i>	<i>[assinatura]</i>	<i>[assinatura]</i>	<i>[assinatura]</i>	<i>[assinatura]</i>	<i>[assinatura]</i>	<i>[assinatura]</i>
16	GILDEVAN DA SILVA SOARES	93	<i>[assinatura]</i>	<i>[assinatura]</i>	<i>[assinatura]</i>	<i>[assinatura]</i>	<i>[assinatura]</i>	<i>[assinatura]</i>	<i>[assinatura]</i>	<i>[assinatura]</i>
17	HILDEBRANDO SILVA CASTRO	8130	<i>[assinatura]</i>	<i>[assinatura]</i>	<i>[assinatura]</i>	<i>[assinatura]</i>	<i>[assinatura]</i>	<i>[assinatura]</i>	<i>[assinatura]</i>	<i>[assinatura]</i>
18	INES LOUDES SCAVASSA	8009	<i>[assinatura]</i>	<i>[assinatura]</i>	<i>[assinatura]</i>	<i>[assinatura]</i>	<i>[assinatura]</i>	<i>[assinatura]</i>	<i>[assinatura]</i>	<i>[assinatura]</i>
19	JEAN BRITO DE OLIVEIRA	7116	<i>[assinatura]</i>	<i>[assinatura]</i>	<i>[assinatura]</i>	<i>[assinatura]</i>	<i>[assinatura]</i>	<i>[assinatura]</i>	<i>[assinatura]</i>	<i>[assinatura]</i>
20	JOSÉ FERRERA DE SOUSA	8087	<i>[assinatura]</i>	<i>[assinatura]</i>	<i>[assinatura]</i>	<i>[assinatura]</i>	<i>[assinatura]</i>	<i>[assinatura]</i>	<i>[assinatura]</i>	<i>[assinatura]</i>
TOTAL DE FUNCIONARIOS:										
Assinatura - Encarregado:		<i>[assinatura]</i>		Assinatura - Técnico de Segurança:		<i>[assinatura]</i>		Assinatura - Meio Ambiente:		<i>[assinatura]</i>

Imagem 5 – Lista de presença por amostragem



ANEXO 0322-01-AS-RQS-0004-07-PMDMO

RAD 03_FEV2020_PMDMO		(X) Barragem Pedreira	() Barragem Duas Pontes
Programa(s) PBA:	PMDMO – Programa de Mobilização e Desmobilização de Mão de Obra		Data: 03/02/2020
Atividade:	() Articulação Institucional () Reunião Pontual () Reunião Trimestral () Difusão de Informação	() DDS () Palestras / Treinamentos / Oficinas () Formação de Multiplicadores (x) Outros – Escola Formando Pessoas	
Local:	Sala de Aula Escola Formando Pessoas		
Endereço:	Rua Antonio Pedro, 744 – Centro Pedreira		
Responsável:	Professor Marco Fortunado	Contato:	-
Público-alvo:	Alunos da Escola Formando Pessoas	Nº pessoas:	07

ATIVIDADE

Título: Aula de geometria na construção civil, ministrada pelo Engenheiro Maurício e comemoração dos aniversariantes do mês

Objetivo: “Contribuir para a capacitação profissional dos trabalhadores, inclusive com curso de alfabetização [...]” (item 6.6 do PMDMO)

Descrição:

A Escola Formando Pessoas procura aproximar o conteúdo apresentado com a realidade de seus alunos. Sendo assim, por solicitação dos alunos, o Engenheiro de produção Maurício ministrou uma aula de geometria com foco em cálculos de áreas das formas geométricas mais comuns (retângulo, triângulo, trapézio e círculo).

A participação dos alunos foi efetiva, com questionamentos e exemplos ocorridos na rotina de trabalho e particular, como por exemplo a quantidade de concreto para fazer determinado muro, quantas latas de tinta são necessárias e até mesmo a área do terreno que possuem.

Após a aula, foi realizada a comemoração dos aniversariantes do mês de fevereiro.

Próximos passos: Contribuir com aulas complementares, que promovam o crescimento pessoal e profissional dos alunos.

REGISTRO FOTOGRÁFICO



Foto 1 – Engenheiro Maurício ministrando aula para os alunos da Escola Formando Pessoas (03/02/2020).



Foto 2 – Engenheiro Maurício ministrando aula para os alunos da Escola Formando Pessoas (03/02/2020).



Foto 3 – Engenheiro Maurício ministra aula para os alunos da Escola Formando Pessoas (03/02/2020).



Foto 4 – Comemoração dos aniversariantes do mês de fevereiro (03/02/2020).



ANEXO 0322-01-AS-RQS-0004-08-PMDMO

RAD 02_JAN2020_PMDMO		(X) Barragem Pedreira		() Barragem Duas Pontes	
Programa(s) PBA:	PMDMO – Programa de Mobilização e Desmobilização de Mão de Obra			Data:	08/01/2020
Atividade:	<input type="checkbox"/> Articulação Institucional <input type="checkbox"/> Reunião Pontual <input type="checkbox"/> Reunião Trimestral <input type="checkbox"/> Difusão de Informação		<input type="checkbox"/> DDS <input type="checkbox"/> Palestras / Treinamentos / Oficinas <input type="checkbox"/> Formação de Multiplicadores <input checked="" type="checkbox"/> Outros– Desmobilização de Mão de Obra		
Local:	Canteiro de Obras				
Endereço:	Fazenda Ingatuba				
Responsável:	Equipe de Comunicação e Interação Social		Contato:		
Público-alvo:	Colaboradores desmobilizados		Nº pessoas:	33	

ATIVIDADE

Título: Orientação aos colaboradores demitidos

Objetivo: Ações de desmobilização de mão de obra (Item 5.IV, do PMDMO)

Descrição:

Como medida relacionada ao processo de desligamento de trabalhadores da obra, com vistas a mitigar impactos relacionados à mão de obra do empreendimento Barragem Pedreira, neste período, foi realizada uma ação de orientação a um grupo de trabalhadores desligados da obra. Sendo assim, a comunicadora social Ariane Campaner, prestou orientação e dicas para enfrentar o momento de desemprego. Foi utilizado um panfleto (anexo) mencionando serviços como o PAT – Programa de Atenção ao Trabalhador, local que possui banco de vagas de emprego. O material gráfico entregue ao público alvo trouxe também um passo a passo para montar um currículo.

Cabe ressaltar que todos os colaboradores abordados, mostraram-se interessados em reintegrar ao empreendimento caso surja oportunidade para tanto. Foi explicado que a empresa fez uma readequação na estrutura de turnos e por isso um grupo de colaboradores foi desligado.

Próximos passos: Manter os contatos para possíveis encaminhamentos de inserção ao mercado de trabalho.

REGISTRO FOTOGRÁFICO



Foto 1 – Atendimento e orientação ao colaborador demitido.



Foto 2 – Entrega do folheto com dados do PAT e exemplo de como montar um currículo.

MATERIAL ENTREGUE



Orientações para Recolocação no Mercado de Trabalho

PAT (POSTOS DE ATENDIMENTO AO TRABALHADOR)

PAT - Pedreira

Rua Waldemar Cartarozzi,
111, Centro.
Das 8h às 17h

PAT - Amparo

Avenida Bernardino de
Campos, 705, Centro.
Das 8h às 16h

PAT - Jaguariúna

Rua Alfredo Bueno, 1235,
Centro.
Das 8h às 16h30

PAT - Campinas

Av. Campos Salles, 427,
Centro.
Das 7h30 às 17h30



Dicas para um
bom currículo

CURRÍCULO

Nome e Sobrenome:

Telefone:

Endereço:

Objetivo:

Escreva aqui a função desejada.

Experiência Profissional:

Escreva aqui as últimas experiências, começando pela mais recente. Exemplos:

2019 - Consórcio BP OAS - CETENCO

Função: Servente

2017 - Nome da Empresa

Função: Atividade desenvolvida

Escolaridade:

(EXEMPLO) Ensino Fundamental, 9º ano.

Cursos:

Se fez algum curso, coloque aqui.

Site com modelos de currículos:

<https://www.meucurriculoperfeito.com.br/>